

# relatório de actividades 2007





## **Índice**

<b>1   Introdução</b>
<b>7   Administração e Finanças</b>
<b>33   Desenvolvimento, Inovação, Modernização, Controlo de Gestão e Turismo</b>
<b>83   Acção Social e Habitação</b>
<b>150   Planeamento e Urbanismo</b>
<b>212   Obras Municipais, Protecção Civil e Ambiente</b>
<b>312   Educação, Cultura, Desporto e Juventude</b>

**introdução**



## Introdução

Durante o ano de 2007, conforme se pode verificar nos relatórios sectoriais, prosseguiram as acções no terreno definidas no planeamento estratégico efectuado em 2006, apesar dos fortes constrangimentos financeiros resultantes do atraso do Governo na implementação do Novo Quadro Comunitário de Apoio – QREN – situação que se mantém em 2008 e que indicia que na melhor das hipóteses, só em 2009 poderá verdadeiramente iniciar-se.

Esta situação condiciona fortemente os investimentos municipais já que a contínua transferência de competências da Administração Central para a Administração Local e correspondentes encargos financeiros, principalmente do lado da despesa corrente, sem as necessárias contrapartidas em termos de receitas, condiciona fortemente o investimento.

Podemos afirmar que sem os Fundos Comunitários, a capacidade de investimento das Autarquias é extremamente reduzida.

Associado a este significativo atraso na disponibilização dos apoios comunitários, verifica-se que a conjuntura económica e as medidas de redução do défice e contenção da despesa pública, persistem, o que não tem permitido o arranque da economia, situação que muito penaliza as receitas do Município na parte de taxas e impostos que lhe caberiam associadas à actividade empresarial e por outro lado pressionam a parte da despesa pela componente de acção social para minimizar os efeitos nas pessoas mais carenciadas.

Consciente da situação e tendo como principal objectivo prosseguir com os investimentos oportunamente definidos, a Câmara Municipal procurou manter uma política rigorosa de contenção de custos, através de negociações com fornecedores para obter os melhores preços, elaboração de planos de pagamentos rigorosos que a credibilizem, renegociação de rendas municipais, reorganização da ocupação de espaços pelos serviços municipais, controlo de todos os gastos, etc.

Estes esforços têm permitido assegurar os investimentos prioritários nos sectores considerados estratégicos, como é o caso do Saneamento Básico, a Educação, principalmente no que diz respeito ao Parque Escolar, e o desenvolvimento económico, com importantes avanços nos dois Parques Empresariais projectados.



Como já foi referido no ano transacto, a concretização do acordo tripartido entre a Câmara Municipal, Indáqua e SIMRIA, para a resolução do Saneamento Básico no Concelho e a aprovação da Carta Educativa, balizaram os investimentos em 2007, situação que se irá prolongar pelos próximos anos, tendo em conta o previsível apoio dos Fundos Comunitários a estes investimentos.

A par destas áreas prioritárias e considerando os avanços já conseguidos ao nível dos procedimentos preparatórios, espera-se que os Parques Empresariais da Cortiça e da Recuperação de Materiais avancem no terreno a breve prazo.

Uma nota ainda especial para o conjunto significativo de projectos aprovados na área social, fortemente apoiadas pela Câmara em todos os aspectos, e que vão dotar o Município de uma Rede de Equipamentos Sociais para os idosos, infância e pessoas carenciadas, que permitirá uma muito melhor resposta às necessidades actuais.

Finalmente uma referencia muito especial às obras de requalificação do Centro Histórico: durante o ano de 2007 concluíram-se as obras de reabilitação e adaptação do Museu do Convento dos Lóios e iniciaram-se as empreitadas de reabilitação da Igreja Matriz e de requalificação da zona do Rossio/Guimbras/Av. António Corte Real. Este conjunto de empreitadas, associadas à recuperação do Castelo feita anteriormente, vão transformar todo o Centro Histórico da Cidade, repondo a dignidade deste espaço de referencia do Concelho, transformando-o num espaço aprazível e pronto para acolher nas melhores condições a intensa actividade desenvolvida nos sectores da cultura e eventos.

Os relatórios sectoriais desenvolvidos nos capítulos seguintes, dão-nos uma imagem mais pormenorizada das actividades Municipais durante o ano de 2007, parece-nos no entanto ser de destacar alguns aspectos mais significativos desenvolvidos ao longo do ano:

Ao nível da Administração e Finanças manteve-se um controlo rigoroso das despesas e conseguiu-se uma política de gestão financeira equilibrada em ordem a assegurar a capacidade de recurso ao crédito para os investimentos que o QREN irá potenciar.

Assegurou-se uma rigorosa política de gestão dos recursos humanos adaptando-se pessoas a novas funções, promovendo-se a mobilidade interna e rentabilizando ao máximo as pessoas disponíveis, de forma a evitar o aumento do quadro de pessoal. O controlo de presenças e da pontualidade decorreram com normalidade, o que

assegurou uma melhor rentabilidade das pessoas. O novo horário de atendimento útil de 8 horas consecutivas aos munícipes concretizou-se e é hoje uma mais valia do Município.

Ao nível da Acção Social manteve-se a intensa actividade e privilegiou-se a intervenção de proximidade ao nível habitacional. Desenvolveram-se novos projectos, principalmente dirigidos às pessoas mais idosas, que nos tornaram referencia ao nível da Área Metropolitana do Porto, de tal forma que alguns dos nossos programas foram alargados a toda a Área Metropolitana e são hoje já copiados por outros Municípios.

Ao nível do desenvolvimento económico iniciou-se a empreitada de construção da Via de Acesso ao PEC e concluiu-se o Estudo de Impacto Ambiental do PERM, bem como o respectivo projecto de execução, o que permitirá o seu efectivo arranque logo que a candidatura aos Fundos Comunitários seja aprovada.

No sector da Educação, iniciou-se a construção do Centro Escolar do Murado e do Centro Escolar do Chão-do-Monte (S. M. Lamas), concluiu-se o Jardim de Infância de Sto. António (Rio Meão) e concluíram-se os projectos dos Centros Escolares da Igreja de Lourosa e da Igreja de Lobão, encontrando-se quase concluídos os projectos dos Centros Escolares da Igreja (Sanguêdo), S. Domingos (Argoncilhe) e Mosteirô.

Foi também aprovado pelo Ministério da Educação a construção de uma nova E. B. 2,3 que irá servir a parte sul do Concelho, para a qual foi disponibilizado pela Câmara o terreno, já vistoriado pela DREN com parecer positivo

Na cultura e desporto asseguraram-se os eventos de referência habituais, concluindo-se as obras no Museu do Papel e no Museu Convento dos Lóios e concluiu-se a construção da Pista de Atletismo em Lourosa.

Na área do planeamento e urbanismo a actividade ficou extremamente condicionada pela publicação massiva de novos diplomas legais, cujos reflexos se fazem sentir internamente nos procedimentos normais e absorveram esforços significativos de adaptação.

Ao nível do processo de revisão do PDM, mais uma vez se torna necessário adaptar os trabalhos efectuados às novas exigências legais, o que condiciona a conclusão do processo, todavia, concluíram-se vários estudos que acompanham o plano, ao nível de Planos de Urbanização, Planos de Pormenor, Zonas Industriais e outros estudos.



De referir o êxito nacional e internacional do projecto Nortear, que suporta o tratamento integral digital dos processos de licenciamento de obras e suscita o interesse de vários municípios. A sua apresentação em diversos seminários como exemplo de boas práticas é a prova da sua qualidade, sendo de destacar os convites do INA e IBM para a sua apresentação em vários fóruns internacionais.

Na área do Ambiente, Protecção Civil e Obras Municipais, assegurou-se a concretização do Plano Municipal de Defesa da Floresta contra Incêndios e promoveu-se um concurso internacional para a recolha de Resíduos Sólidos Urbanos, alargando-se estes serviços à limpeza e varredura de ruas, lavagem de contentores, papeleiras e limpeza de bermas e valetas em todas as freguesias duas vezes por ano, serviços que se vão iniciar em 2008.

No projecto de reabilitação do Rio Uima para a construção de um percurso pedonal nas suas margens, avançou-se com negociação dos terrenos necessários, cadastro dos proprietários, tendo em vista a provável posse administrativa dos mesmos para se poder avançar com as obras, de acordo com o previsível apoio dos Fundos Comunitários.

No que diz respeito ao Saneamento Básico iniciou-se a empreitada de construção da ETAR de Fiães, concluiu-se o interceptor da Bacia da Ribeira de Aldriz (Argoncilhe/Sanguêdo), concluiu-se o processo de concurso da ETAR de Argoncilhe (obra que se vai iniciar no primeiro trimestre de 2008), lançou-se o concurso para a ETAR de Canedo e todos os concursos para os restantes interceptores da Bacia do Douro.

Na Bacia do Rio UI/Antuã concluiu-se a primeira fase do interceptor que abrange a freguesia de Milheirós de Poiares e arrancou a 2ª fase correspondente à freguesia de Romariz.

Procedeu-se à recuperação da ETAR da Remolha e adaptou-se a ETAR do Casalinho em Lourosa para receber esgotos transportados por limpa-fossas.

Iniciou-se a reabilitação de todos os interceptores da Bacia de Rio Maior, concluindo-se a ampliação da ETAR de Espinho para receber os esgotos de Santa Maria da Feira e simultaneamente arrancou a construção de toda a Rede em Baixa nesta Bacia e na do Rio UI/Antuã.



Todas estas obras vão permitir que durante 2008 cerca de 41% da população do concelho tenha o serviço de saneamento disponível para ligação, prevendo-se que durante 2009 mais 30% tenham disponível o serviço.

No âmbito do abastecimento de água arrancou a construção de 10 reservatórios de água e concluiu-se a rede de abastecimento em baixa em algumas zonas do interior do Concelho, sendo actualmente a taxa de cobertura de cerca de 94% do território.

No sector de Obras por Administração Directa, foram efectuadas cerca de duzentas intervenções várias na rede viária, edifícios municipais e jardins e espaços verdes, assegurando-se toda a conservação e manutenção do parque escolar, habitação social e rede viária. Foram intervencionadas cerca de 46 escolas e jardins de infância.

A nível das intervenções na Rede Viária destaque ainda para a conclusão das obras de reabilitação da EN 327 nas freguesias de Souto e Mosteirô, da antiga EN 1 na freguesia de Arrifana e vários arruamentos por todo o Concelho.

Em conclusão, podemos dizer que apesar dos fortes constrangimentos financeiros, o ano de 2007 foi um bom ano de realizações, com especial destaque para a construção acelerada do sistema de saneamento, arranque da concretização da Carta Educativa, conclusão das obras nos museus, reabilitação de todo o Centro Histórico da Feira e de algumas zonas urbanas centrais em várias freguesias, mantendo-se em velocidade de cruzeiro toda a actividade cultural do Município e acentuando-se a liderança da actuação ao nível da Acção Social no EDV e Área Metropolitana do Porto.



pelouro  
**administração e finanças**



## **Pelouro de Administração e Finanças**

### **Introdução**

O objectivo do Pelouro de Administração e Finanças no ano de 2007 centrou-se, essencialmente, na optimização da gestão e planeamento financeiro.

Apesar dos condicionalismos impostos pela Administração Central – restrições orçamentais e transferências continuadas de competências – e pela situação económico-financeira do país, o Pelouro de Administração e Finanças apostou em soluções que permitiram maximizar os recursos existentes, como por exemplo, adoptando procedimentos ao nível do controlo de consumos correntes e criando mecanismos com vista a aumentar a receita arrecadada em matéria de publicidade.

A preocupação constante em diminuir o prazo médio de pagamentos (PMP) aos fornecedores em paralelo com uma política de controlo rigoroso da despesa, levou ao recurso da figura de “plano de pagamentos”, em continuidade com o que tinha sido iniciado em 2006, por forma a conseguir uma diminuição sustentada do PMP. Este procedimento permitiu não só uma melhoria real dos serviços financeiros da autarquia, nomeadamente, ao nível da optimização da gestão da tesouraria, bem como o reforço da credibilidade desta edilidade junto dos fornecedores, associações e juntas de freguesia.

O processo de centralização das compras iniciado no decurso de 2006 foi consolidado durante este ano, o que nos permite afirmar que cerca de 85% dos processos de aquisição de bens e serviços foram tramitados pelo serviço responsável pelas compras da autarquia. Este facto permitiu desde logo um reforço da capacidade negocial da autarquia, que teve por consequência a redução efectiva dos valores da compra, a maximização dos recursos disponíveis e a poupança crescente na despesa efectuada.

No início de 2007, e no que diz respeito á aquisição de bens e serviços correntes, foi efectuado um plano previsional de aquisição anual, o qual permitiu a concentração de compras por tipo de bem/serviço, o que tornou possível aceder a cotações dos



produtos para aquisição a preços unitários bastantes mais concorrenciais, com consequente impacto no total da despesa municipal.

Ainda no ano de 2007, foi dada continuação ao processo de negociação das rendas suportadas pelo Município, relativos aos espaços ocupados pelos diversos serviços camarários, o qual permitiu uma diminuição substancial de cerca de 30% no valor total dos encargos suportados.

Apresentadas as linhas orientadoras do Pelouro de Administração e Finanças durante o ano de 2007, enunciamos de seguida e de forma sintetizada o trabalho desenvolvido nos diversos serviços que constituem este Pelouro, fazendo referência desde logo aos projectos e acções que se desenvolveram no âmbito da Modernização Administrativa e Informatização Municipal. Posteriormente fazemos uma abordagem sobre os procedimentos adoptados no âmbito do controlo dos consumos correntes, bem como o procedimento adoptado para disciplinar a colocação de publicidade de grande dimensão no Concelho. Todos os serviços desenvolvidos no âmbito da Divisão Administrativa são apresentados por temas, nomeadamente: contratos de empreitadas, fornecimentos, bens e serviços; escrituras e registos; expediente e arquivo; taxas e licenças e por fim o serviço de metrologia.

Finalmente, são apresentados os dados que consideramos mais relevantes ao nível da caracterização dos recursos humanos que prestam funções na autarquia e da formação promovida interna e externamente para os diversos colaboradores da autarquia, bem como os estágios promovidos pela Câmara Municipal. Terminamos fazendo referência ao trabalho desenvolvido no âmbito da Medicina do Trabalho e da Segurança e Higiene no Trabalho.

### **Modernização Administrativa e Informatização Municipal**

Os sistemas de informação afirmam-se como fundamentais para as organizações dos nossos dias assumindo-se como instrumentos cruciais nos processos de negócio, criação de valor e desenvolvimento das diversas actividades envolvidas. São também condição à articulação efectiva e eficaz de todos os serviços numa perspectiva integrada da globalidade de qualquer organização. A sociedade da informação apresenta inúmeras e fascinantes oportunidades nomeadamente, e no caso concreto



das autarquias locais, possibilitando estratégias de aproximação da função pública aos cidadãos e à cidadania, condição por si só imposta por uma sociedade cada vez mais consciente, informada e exigente, dando concretização a acções bem planeadas e ordenadas no sentido de uma transição para o que se pode chamar de “democracia informada” no contexto da sociedade da informação.

Assumindo o seu papel cada vez mais proeminente no seio e no regular funcionamento das organizações, a informação vem exigir mecanismos e tecnologias capazes de realizarem uma gestão e manutenção activa, atempada e competente de toda a informação gerada no resultado da actividade dos vários sectores, integrando-a numa unidade global organizacional, coerente com os objectivos e com as funções dos vários sectores e da própria autarquia. Não obstante, não poderá descurar uma constante procura de máxima adequação às expectativas da sociedade em que se insere, criando condições de gerar informação, gerir informação, transmitir e aceder à informação.

O gabinete de Informática e Organização surge no seio da autarquia como materialização das vontades e necessidades de criação de condições, instrumentos e mecanismos tecnológicos e organizacionais para a melhoria dos serviços prestados, agindo numa dualidade de sentido, um voltado para o interior da organização, agindo em colaboração com os vários serviços na criação e melhoramento dos processos, métodos, instrumentos e condições de trabalho, outro voltado para o exterior, entenda-se para o munícipe, criando e melhorando os serviços prestados e a forma de prestação dos serviços, no sentido da qualidade e brevidade. A missão relaciona-se intrinsecamente com a aposta pertinente na qualidade e na modernização administrativa bem como com a necessidade de desburocratizar os serviços e o acesso aos serviços. Em consequência, o exercício em análise foi reconhecidamente pautado pela continuidade e por um esforço de manutenção dos sistemas informáticos e das soluções existentes, e ainda pela realização e constatação das necessidades de forma a elaborar planos de intervenção específicos a implementar nas várias áreas de acção autárquica e em conjugação com os respectivos sectores, o que exigirá em 2008 um esforço financeiro da autarquia que possibilite uma renovação do parque informático e das soluções e aplicações informáticas, sob pena de agravar a inadequação às crescentes e renovadas necessidades e exigências quer de um público interno quer de um público externo.



Assim, no ano de 2007 o Gabinete de Informática e Organização empreendeu várias acções e projectos das quais destacamos para efeito deste relatório:

### **Objectivos:**

- Aperfeiçoamento e qualificação dos serviços
- Promover a sociedade de informação e do conhecimento
- Implementação e reforço dos mecanismos de informação disponível
- Rentabilização dos meios existentes
- Racionalização dos circuitos processuais
- Unificação dos fluxos de trabalho.

### **Acções e projectos:**

Parque informático e infra-estruturas tecnológicas

- Manutenção do equipamento e infra-estruturas existentes no município.
- Gestão e manutenção da estrutura informática interna e externa, nomeadamente instalação de equipamentos de natureza variada (estações de trabalho, equipamentos de impressão e outros periféricos, biometria, sistemas de servidores, equipamentos de rede), formatação de pc's, instalação de sistemas operativos e software específico, configuração de impressoras, scanners, switches, routers.
- Manutenção do equipamento activo e passivo de rede.
- Manutenção das linhas de transmissão de dados e voz internas e externas (aos vários pólos externos existentes).
- Instalação de configuração de serviços de comunicações.
- Instalação, configuração e manutenção de servidores e postos de trabalho.
- Diagnosticar e identificar necessidades e anomalias desencadeando os procedimentos regulamentares necessários.
- Elaboração de estudo, levantamento de necessidades e avaliação de propostas para a implementação de um outsourcing de equipamentos de cópia e impressão.
- Apoio ao utilizador na utilização dos vários equipamentos.



### Aplicações

- Instalação e configuração de software e aplicações.
- Adaptação das aplicações aos utilizadores e às suas necessidades concretas.
- Actualização de software e aplicações.
- Implementação do sistema de gestão, controlo de assiduidade e acessos afectos à organização: análise de propostas, aquisição, instalação e parametrização do sistema INNEX Time.
- Implementação de um sistema de controlo do parque informático potenciador da realização de inventários do software e de auditorias de prevenção à instalação de software ilegal com vista a uma boa gestão de custos na aquisição e actualização de software.
- Elaboração de proposta para implementação do sistema informático de avaliação do desempenho individual e do sistema de gestão de competências - siadap.
- Implementação de servidor de domínio informático: gestão e manutenção do active directory, criação de grupos e camadas de utilizadores, criação de utilizadores, gestão de permissões.
- Implementação de uma solução de anti-vírus e anti-spam de gestão centralizada.
- Actualização das actas disponíveis online através da página da câmara na internet, assim como da agenda cultural do município.
- Envio de dados estatísticos INE (OBP).
- Incentivo aos utilizadores para a utilização das novas ferramentas tecnológicas de trabalho disponibilizadas.
- Apoio ao utilizador na utilização dos vários programas de software e aplicações.

### Elaboração de propostas

- Levantamento de necessidades e estudo prévio para uma possível integração das aplicações processo de concurso de empreitadas e gestão de obras municipais.
- Elaboração de proposta para implementação de uma base de dados de gestão de reclamações.
- Elaboração de projecto para a substituição/renovação da página do município na internet, numa solução integrada com os quiosques multimédia, com uma intranet camarária a criar, com o sistema de apoio ao atendimento e com a disponibilização de informação (nomeadamente editais e informação para a comunicação social).



- Levantamento de necessidades para a implementação de um sistema de localização e gestão de informação geográfica, isto é, integração dos dados inseridos na aplicação de gestão de publicidade com informação georeferenciada.
- Levantamento de necessidades e análise de custos para implementação da digitalização do arquivo de processos de obras.
- Levantamento de necessidades, estudo e preparação da implementação da aplicação de gestão de máquinas, assim como formação aos utilizadores na referida aplicação.
- Levantamento de necessidades e análise de custos para a implementação da digitalização de facturas e outros documentos integrada num sistema de gestão de documentos electrónicos, permitindo formas de trabalho em workgroup.

#### Informação

- Levantamento das necessidades e estudo prévio para implementação da solução de workflow e de gestão documental, integrada com o sistema de informação municipal – POCAL - de forma a gerir o ciclo de vida de documentos produzidos e manipulados dentro da organização.
- Gestão e manutenção das bases de dados.
- Elaboração de cópias de segurança da informação e articulação com os utilizadores na salvaguarda da informação pessoal.
- Gestão e manutenção das bases de dados de informação autárquica: atendimento, cemitérios, feiras e mercados, ciclomotores, ....
- Elaboração do procedimento de passagem do ano 2007/2008 em todas as aplicações de gestão autárquica.
- Recolha de informações sobre o concelho de Santa Maria da Feira para a implementação do portal regional em parceria com o EDV Digital.
- Manutenção dos equipamentos e suportes de informação.

#### Juntas de Freguesia

- Serviço de helpdesk às juntas de freguesia na utilização das aplicações de gestão de informação.
- Implementação, apoio à gestão, manutenção e actualização das bases de dados aplicativos de gestão de informação.
- Apoio ao encerramento dos exercícios e transição anual.



- Apoio às aplicações: pocal, canídeos, cemitérios, feiras e mercados e atestados e certidões.
- Instalação e manutenção de postos de trabalho com acesso à internet nas juntas de freguesia ao abrigo do EDV Digital.

#### Escolas

- Instalação e manutenção do parque informático das escolas eb1 (81 escolas) e jardins de infância (87 jardins) do concelho.
- Instalação, configuração e manutenção das ligações das escolas à internet e respectivo equipamento.
- Administração do portal da educação da região Entre e Vouga: inserção de registos, gestão de informação, gestão de utilizadores, elo de ligação entre os utilizadores finais e o desenvolvimento da plataforma.

#### Outros

- Colaboração nos processos de aquisição: consultas de mercado, análise de propostas e emissão de parecer técnico na aquisição de material informático.
- Elaboração de projectos.

### **Controlo de Consumos Correntes**

A estagnação da economia portuguesa e o clima de fortes restrições orçamentais obrigou a Autarquia a implementar medidas que criem condições para o aumento da eficácia e eficiência dos serviços, através da redução de custos e maximização dos recursos existente e ao serviço da autarquia.

Uma dessas medidas passa pelo controlo das despesas correntes do município. No seguimento do estudo efectuado às Rendas em 2006, em 2007 dirigimos o estudo para outras áreas, nomeadamente água e saneamento, e comunicações. Assim, efectuamos o levantamento dos consumos mensais de todos os serviços da Autarquia, nessas duas áreas, evitando possíveis desperdícios na utilização dos recursos públicos.





### **Publicidade de grande dimensão – *Outdoors* - Hasta pública**

Com o intuito de disciplinar a colocação de publicidade de grande dimensão no Concelho, o presente Município organizou uma Hasta Pública para a arrematação do direito de ocupação de espaço público com painéis publicitários - *outdoors*, com a qual se conseguiu dar uma resposta a um pedido do mercado, ou seja, permitir a implementação e o licenciamento de *outdoors publicitários* para a divulgação da publicidade. O resultado e a experiência foram positivos para o Município e as entidades que participaram. No acto público, foram adjudicados 82% dos locais para instalação de *outdoors* de publicidade relativamente aos propostos (27 de 33 locais), tendo o presente Município arrecadado 95% da receita previsível, ou seja, 62 650€ para o ano de 2007. O outdoor (local para implantar outdoor) com o preço mais elevado, foi concedido 70% acima do valor da base de licitação, ou seja, 3350€.

Tendo, os 6 outdoors restantes, sido posteriormente adjudicados, pelo valor do painel adjudicado e localizado numa relação de maior proximidade majorado em cerca de 27%.

Concomitantemente, foi dado início, com a colaboração da fiscalização, ao levantamento de toda a publicidade de grande dimensão colocada de forma ilícita. Pois, vamos ter muito mais rigor e ser mais exigentes relativamente à mesma, instaurando procedimento agilizados de remoção desta, bem como, no levantamento dos autos de contra-ordenação, ou seja, seremos mais severos e sancionatórios relativamente à publicidade colocada de forma ilícita.

### **Contratos de empreitadas, fornecimentos, bens e serviços**

A Secção Administrativa tem como missão a realização de todos os contratos de empreitadas, fornecimentos, bens e serviços, em que a lei o preveja ou não seja exigida escritura pública, bem como a sua organização e actualização dos dados, fornecimento das informações necessárias e posterior tramitação dos contratos a diversos serviços, organização dos processos para visto/fiscalização do Tribunal de Contas, e assegurar e executar os procedimentos e formalidades respeitantes a todos os processos eleitorais.



No ano de 2007 foram realizados contratos de empreitadas, na área das pavimentações, escolas, redes de drenagem requalificação da rede viária, bens e serviços e outros num total de 116 contratos, como melhor se verificará nos gráficos seguintes:

Designação	Número de contratos	Percentagens
Saneamento / Reservatórios	36	31%
Pavimentações	31	27%
Escolas	2	2%
Fornec., bens, serviços	5	4%
Muros	6	5%
Requalificações	7	6%
Museus	7	6%
Outros	22	19%
Total	116	100%

**Contratos efectuados no ano de 2007**

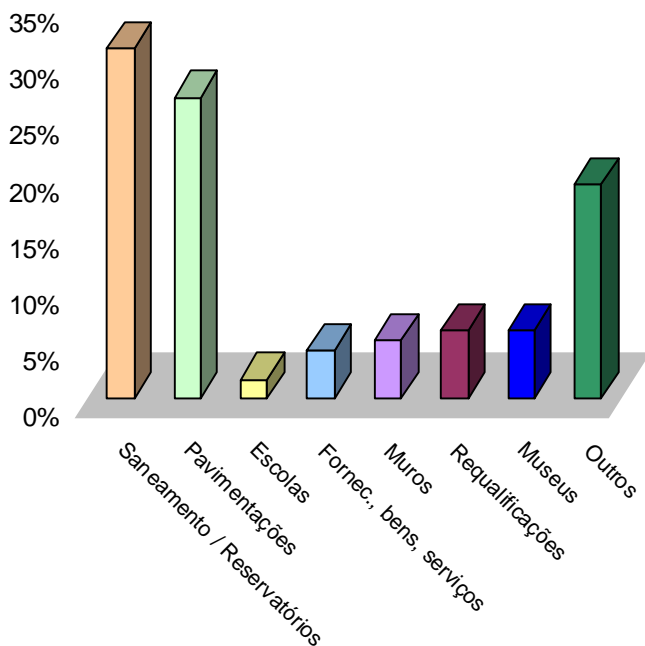



Valores	Percentagens	N.º de contratos
< 50.000,00 €	4%	5
51.000,00 € - 150.000,00 €	83%	95
151.000,00 € - 250.000,00 €	4%	5
251.000,00 € - 350.000,00 €	1%	1
351.000,00 € - 450.000,00 €	3%	4
> 451.000,00 €	4%	5
Total		115

### Distribuição dos contratos em função do valor

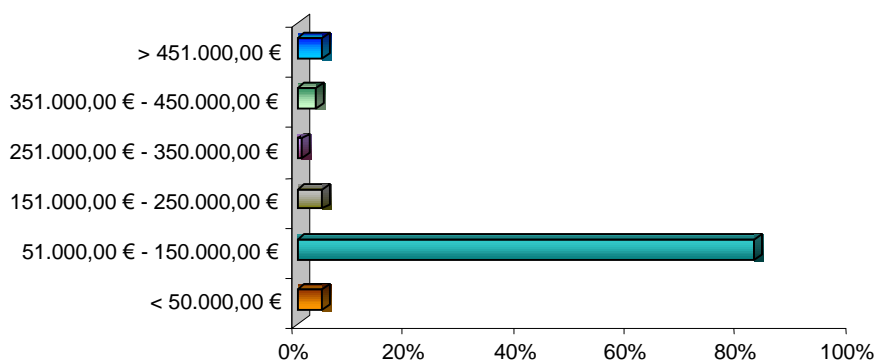

### Escrituras e Registos

Foram realizadas as escrituras de compra e venda de imóveis e outras, melhor identificadas nos gráficos abaixo representados.

Ainda dentro da missão da Secção de Notariado e Cadastro, procede-se ao registo dos bens imóveis do Município, pelo que compete informar que no ano de 2007 foram efectuados as escrituras/registos a seguir representados:



Tipo de Escritura	N.º Escrituras	N.º registos
Compras	33	33
Vendas	3	0
Permutas	8	8
Dir. Superfície	2	0
Doação	3	2
Cedência	4	4
Const. Servidão	3	3
Outras	11	34
<b>Total</b>	<b>67</b>	<b>84</b>

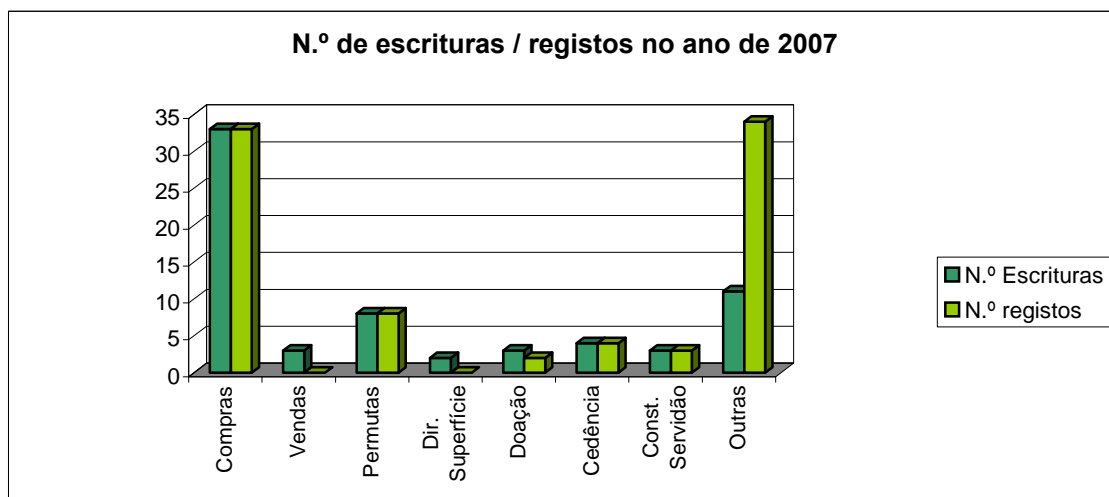

O arquivo partilhado pelas secções de notariado e administrativa, sofreu uma reorganização, essencialmente pela aquisição de mobiliário que permitiu melhorar a sua funcionalidade e otimizar o espaço.

Estas secções também se encontram no mesmo espaço físico, pelo que, o mesmo sofreu algumas mudanças, permitindo assim individualizar as referidas secções, de forma a melhorar as condições de trabalho bem como do atendimento.

### **Expediente e Arquivo**

Na secção de expediente e arquivo, uma das competências é executar as tarefas referentes à recepção, classificação, registo, distribuição e expedição de correspondência e demais documentos recebidos.



Nesta sequência, em 2007, na área da correspondência geral foram registados 28240 ofícios recebidos, correspondendo a uma média de 133 ofícios por dia.

E na correspondência expedida, registou-se o número total de 30465, com uma média de 122 ofícios, por dia.

- Numero de registos de correspondência:

	Recebida	Expedida
Janeiro	2266	2776
Fevereiro	2302	2826
Março	2685	3309
Abril	2142	2150
Maio	2655	3215
Junho	2291	2564
Julho	3231	2340
Agosto	1712	1778
Setembro	2062	1893
Outubro	2705	2658
Novembro	2460	2843
Dezembro	1729	2113
<b>Totais</b>	<b>28240</b>	<b>30465</b>

Correspondência 2007

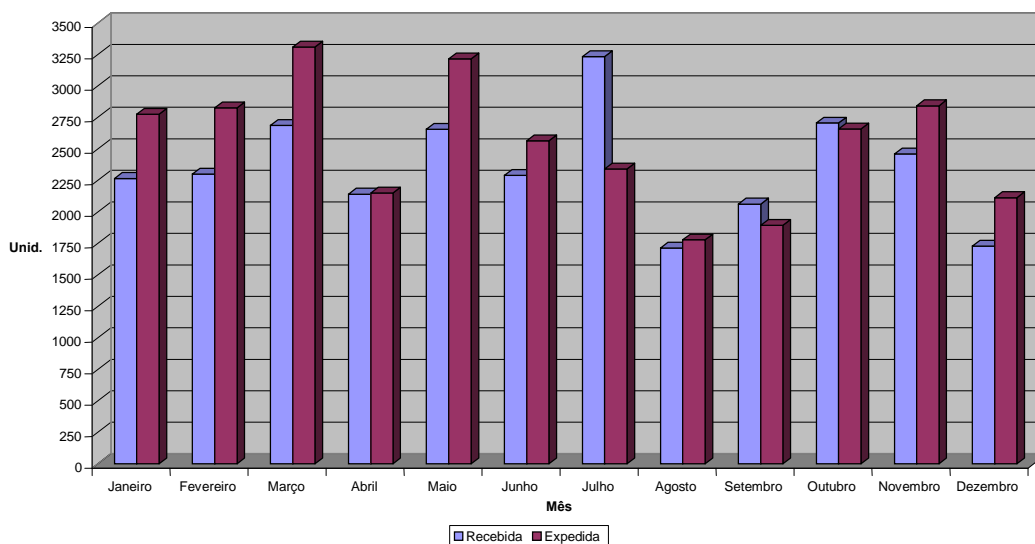

Na área do Arquivo, foram arquivadas um total de 59.998 espécies documentárias, distribuídas da seguinte forma:



Expedida	Recebida	Actas	Outros
30465	28240	693	600

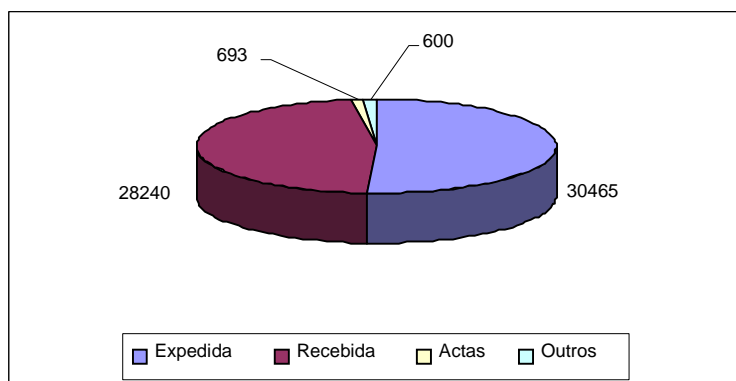

Todos os documentos foram arquivados num universo de 425 classificações.

A tramitação dos despachos, em média por dia, é canalizada, para cerca de 20 gabinetes, com a sua posterior distribuição.

Na área do arquivo, houve a deslocalização do arquivo geral, permitindo uma reorganização do mesmo e maior funcionalidade apesar de se situar fora do edifício camarário.

De referir ainda a criação de novo arquivo geral, o “Arquivo de Picalhos”, com a finalidade de arquivar ou comportar essencialmente o acervo documental mais antigo do Município.

### Taxas e Licenças

Na secção de taxas e licenças compete, entre outras tarefas, a emissão de licenças sobre horários de funcionamento de estabelecimento, licenças acidentais de recintos de espectáculo e divertimentos públicos, licenças de caça, etc., registo ciclomotores, registo e identificação de feirantes.

Assim, representamos de seguida um gráfico que demonstra os números de licenças emitidas, nas várias áreas, ao longo do ano de 2007:

### Serviços efectuados na Secção de Taxas e Licenças

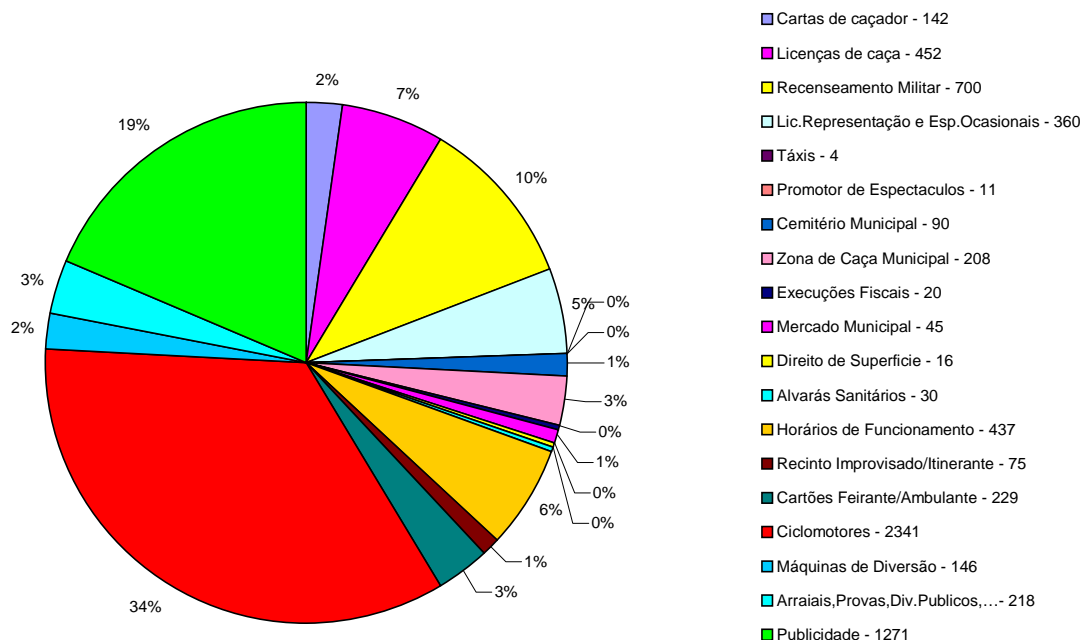

#### NOTA:

Os serviços de Licenciamento de Recinto de Espectáculos, Metrologia e Zonas Industriais não constam no gráfico supra.

### Serviços de Metrologia

Compete aos serviços de metrologia, a verificação e controlo metrológico, procedendo às formalidades inerentes ao seu sistema de garantia e referida verificação.

Quanto à verificação e ao controlo metrológico, efectuaram-se um total 558 serviços internos e 1766 serviços externos, conforme tabela a seguir representada:

Designação dos instrumentos de pesagem	Serviços Externos	Serviços internos
Massas	0	433
Equilíbrio não automático – Braços iguais e diferentes	6	6
Equilíbrio não automático – Outras até 30kg.	18	35
Equilíbrio não automático – Outras até 200 kg.	25	0
Equilíbrio não automático – até 1000 kg.	5	0
Equilíbrio automático – até 30 kg.	1421	82
Equilíbrio automático – até 200 kg.	40	0
Equilíbrio automático – até 1000 kg.	19	0
Contadores de Tempo	232	2
<b>Total de Serv. Externos / Internos</b>	<b>1766</b>	<b>558</b>



No ano transacto decorreu o processo de qualificação dos serviços para um alcance máximo de 4.000 kg., uma vez que apenas havia autorização até 1.000 kg, e cujo serviço será iniciado em 2008.

Também se conseguiu a certificação para a classe II até 10 kg, permitindo assim a verificação, pelos nossos serviços de metrologia, das farmácias, ourivesarias, laboratórios.

### Caracterização dos Recursos Humanos

Em 31 de Dezembro de 2007, a Câmara Municipal de Santa Maria da Feira totalizava 690 colaboradores, divididos por funcionários, agentes, pessoal com contrato a termo certo e pessoal com contrato a termo incerto. Ao número total de colaboradores acresce 195 professores afectos ao Projecto Escola a Tempo Inteiro, no âmbito das Actividades de Enriquecimento Curricular, que desempenham funções a tempo parcial. Assim, para a análise a seguir discriminada apenas consideramos um universo de 690 colaboradores.

Quadro 1 – Total de Efectivos

Vínculo	Efectivos	%
Pessoal do Quadro	608	88.12
Contrato Administrativo de Provimento	11	1.59
Contrato de Trabalho a Termo Certo	67	9.71
Contrato de Trabalho a Termo Incerto	2	0.29
Outras Situações	2	0.29
<b>Total</b>	<b>690</b>	<b>100</b>

O quadro que se segue apresenta a distribuição por grupo de pessoal em exercício de funções na Câmara Municipal, por sexo.

Quadro 2 – Mapa do Pessoal em exercício de funções por grupo de pessoal e sexo





Grupo de Pessoal	Homens	Mulheres	Total	%
Dirigentes	4	5	9	1.30
Técnico Superior	41	78	119	17.25
Informática	6	1	7	1.01
Técnico	2	9	11	1.59
Técnico – Profissional	38	12	50	7.25
Administrativo	28	56	84	12.17
Operário	127	7	134	19.42
Auxiliar	94	85	179	25.94
Apoio Educativo	1	94	95	13.77
Outros Grupos	0	2	2	0.30
<b>Total</b>	<b>341</b>	<b>349</b>	<b>690</b>	<b>100</b>

Do total dos colaboradores da Câmara Municipal, a maioria pertencem ao sexo feminino com 50,58%, enquanto que ao sexo masculino representa 49,42%.

Distribuição dos Colaboradores por Escalão Etário e Sexo

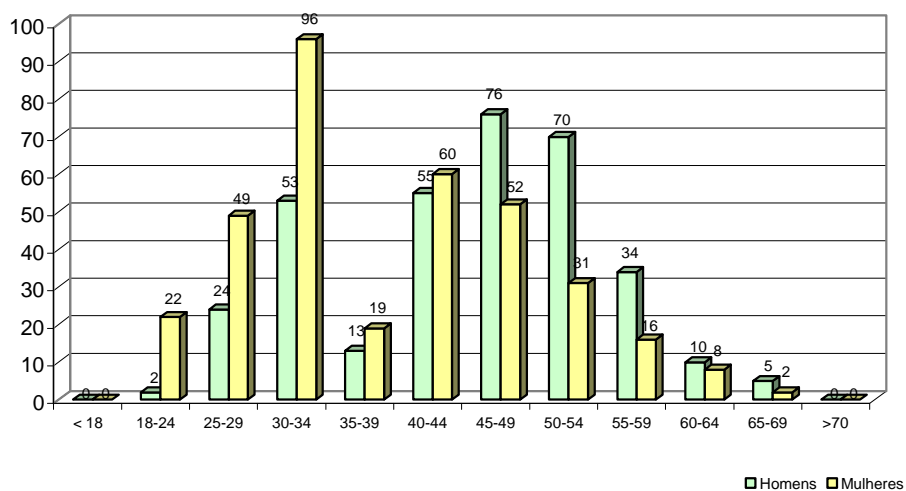

O maior número de trabalhadores do sexo feminino situa-se na faixa etária entre os 30-34 anos, em contrapartida o sexo masculino é em maior número na faixa etária



entre os 45-49 anos. Actualmente existem 3.62% dos colaboradores da Câmara com uma idade superior a 60 anos.

Distribuição dos Efectivos por Antiguidade e Sexo

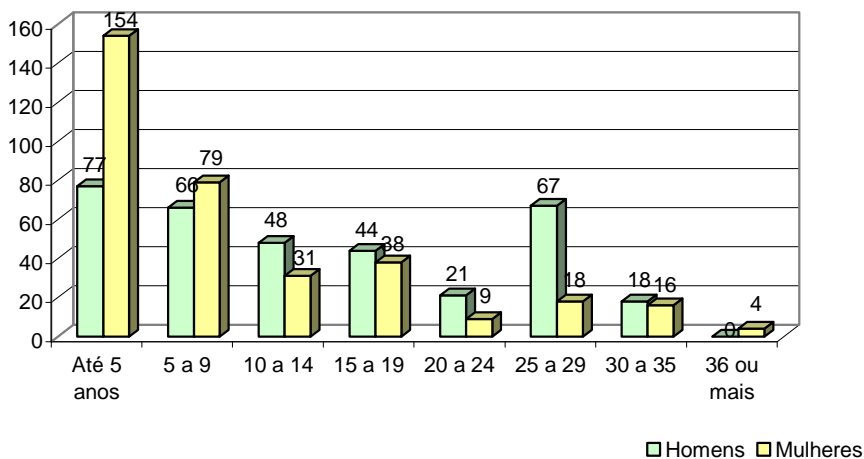

Relativamente ao indicador da antiguidade referente aos colaboradores da Câmara Municipal verifica-se que 33.48% apresenta uma antiguidade inferior a 5 anos, 61.01% entre os 5 e os 30 anos e 5.51% ultrapassa os 30 anos.

Gráfico 3 - Distribuição dos Efectivos segundo o Nível de Escolaridade e Sexo

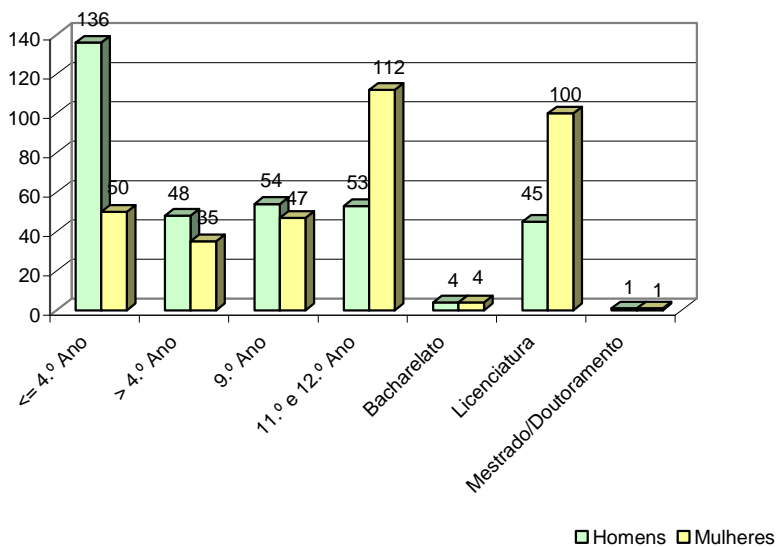

Os dados constantes no gráfico 3 permitem concluir que 21.30% dos funcionários da autarquia possuem habilitação literária igual ou superior à licenciatura. No entanto,



26.96% dos colaboradores têm uma habilitação inferior ou igual ao 4.º ano de escolaridade.

## **Formação**

### **1. Formação Interna**

No âmbito da formação interna (formação organizada pela DRH, no âmbito do estatuto de entidade formadora Acreditada) foi realizado um curso de Primeiros Socorros, com a duração de 24 horas, promovido em parceria com a Cruz Vermelha Portuguesa de Sanguedo, cujos destinatários foram 11 auxiliares de acção educativa. O objectivo do curso consistiu em adquirir conhecimentos e competências que permitam assegurar à vítima de acidente ou doença súbita, até à chegada de um socorro especializado. Atendendo ao público-alvo este curso teve uma componente pedagógica adequada à prestação de socorro às crianças.

### **2. Formação Externa**

No que toca à formação promovida por entidades externas, e nas quais os nossos colaboradores participaram, apresentam-se os seguintes indicadores.

De acordo com o gráfico 1, é possível constatar que os Pelouros de Administração e Finanças, Ambiente e Obras Municipais e de Planeamento Urbanismo, no ano de 2007, possuem o maior número de colaboradores que participaram em acções de formação externa, destacando-se o grupo de pessoal Técnico Superior com a participação de 69 colaboradores (gráfico 2).



Colaboradores que participaram em Formação Externa por Pelouro - Gráfico 1

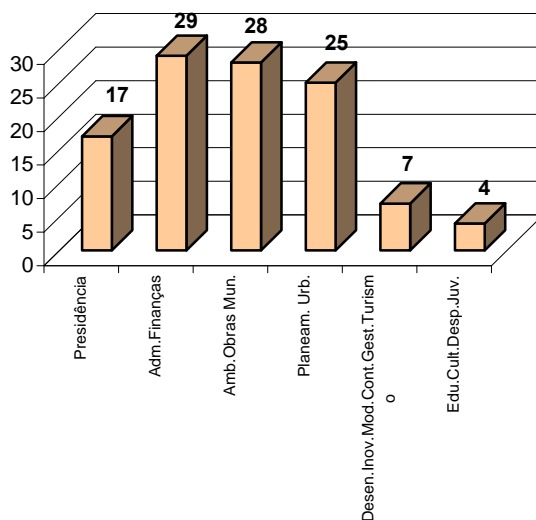

Colaboradores por Grupo de Pessoal que participaram em formação externa - Gráfico 2

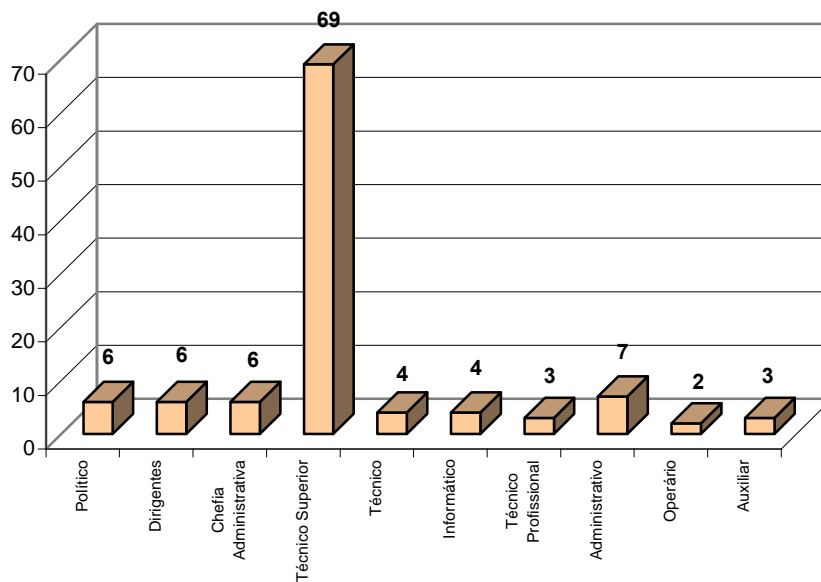

Quanto ao vínculo, verifica-se que o maior número de colaboradores, nomeadamente 90 do total pertence ao quadro privativo da Câmara Municipal – Gráfico 3.



Colaboradores por Vínculo que participaram em Formação - Gráfico 3

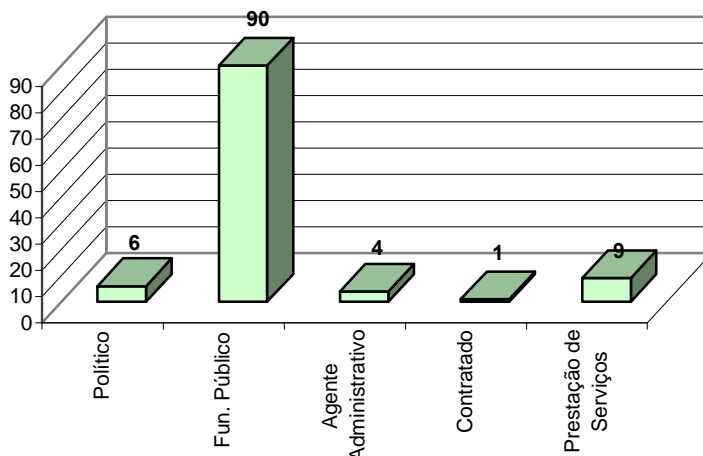

No que toca à distribuição do número de inscrições em cursos de formação promovidos por entidades externas, aferiu-se que do total de 242 inscrições, 90 das quais foram em cursos sem qualquer encargo financeiro para a entidade externa – Gráfico4.

Número de Inscrições em cursos promovidos por entidades externas - Gráfico 4

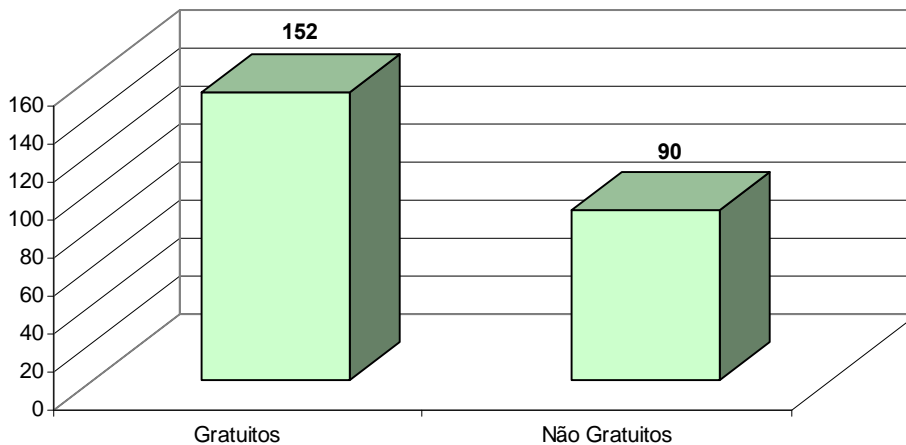



Regime Horário / por inscrição - Gráfico 5

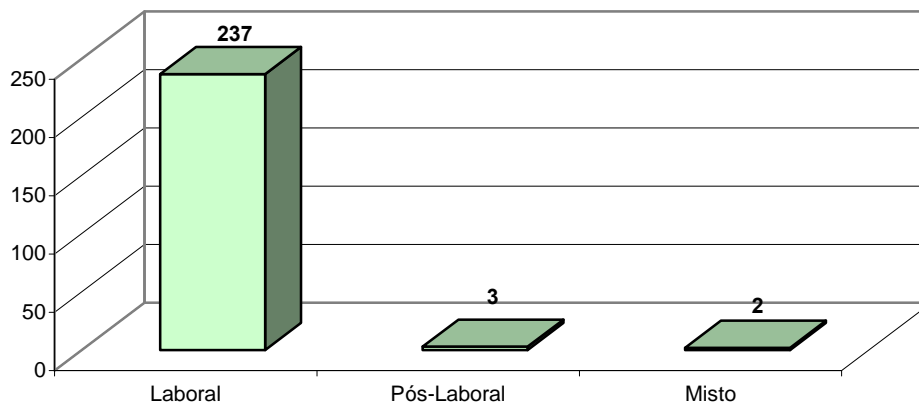

Número de Horas dispendidas em formação externa / por regime horário - Gráfico 6

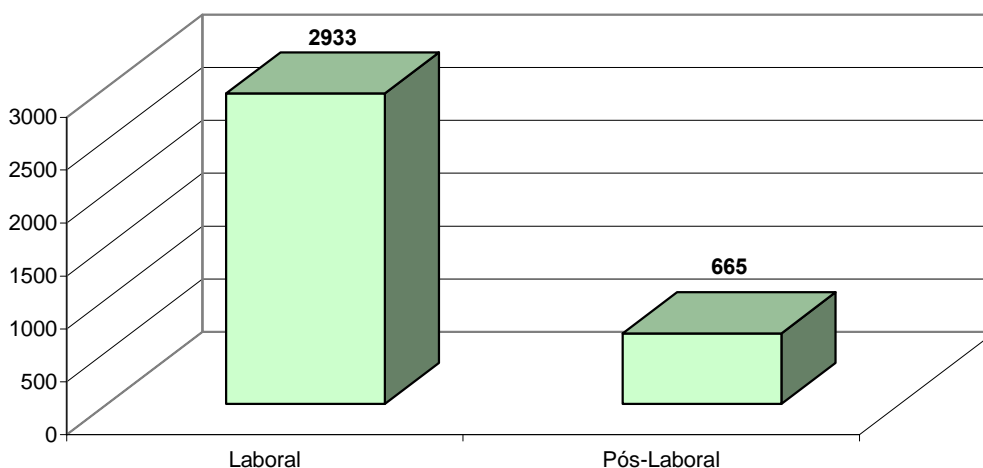

Relativamente ao regime horário da formação promovida pelas entidades externas, nas quais os colaboradores da Câmara Municipal participaram, concluiu-se que de 242 inscrições, a esmagadora maioria (237) ocorreu em Horário laboral, sendo que, por consequência, o maior número de horas dispendidas em formação, ocorreu igualmente nesse mesmo regime (horário Laboral).

### Medicina no Trabalho

A Medicina no Trabalho tem como objectivo a prevenção da ocorrência de alterações na saúde que sejam causadas pelo exercício de uma actividade profissional.



No ano de 2007, a empresa de prestação de serviços de medicina no trabalho, SERMETRA, SERVIÇOS MÉDICOS DO TRABALHO LDA realizou um total de 630 consultas médicas, de acordo com o quadro nº.1.

	EXAME						APTIDÕES		
	Admissão	Periódico	Ocasional	Sub - Total	Extra	Faltas	APTO	APTO R	APTO C R
JANEIRO	11	32		43	22	15	37	3	3
FEVEREIRO	3	39	1	43	21	12	35	2	6
MARÇO	8	33	1	42	29	17	35	5	2
ABRIL	28		1	29	10	14	27	1	1
MAIO	10	28	3	41	15	22	31	6	4
JUNHO		28	1	29	7	12	23	6	0
JULHO	1	31	3	35	11	13	30	1	4
AGOSTO	0	6	0	6	16	20	4	1	1
SETEMBRO		33	2	35	8	16	27	7	1
OUTUBRO	1	22	3	26	24	19	21	1	4
NOVEMBRO	2	19	3	24	15	14	18	2	4
DEZEMBRO	59	25	1	85	14	32	82	2	1
TOTAL	123	296	19	438	192	206	370	37	31

Verifica-se que das 644 convocatórias, realizaram-se 438 consultas médicas, as quais resultaram na emissão em 370 fichas de aptidão “aptos”, 37 “aptos com recomendações” e 31 “aptos condicionados com recomendações”. Conclui-se que **84%** dos funcionários observados se apresentam aptos para o exercício da sua actividade profissional, **7%** estão aptos mas com limitações, estando por isso sujeitos a nova avaliação da situação clínica após algum tempo( definido pelo médico) e **8%** foi atribuído a aptidão com recomendações sobre posturas de trabalho.

Da análise do quadro acima referido, verifica-se que **32%** das chamadas se traduziram em faltas.



## 1. Campanhas iniciativas na área da saúde

<b>CONSULTAS DE ENFERMAGEM</b>	<b>Nº.</b>
Consultas de educação para a Saúde	13
Consultas para tratamentos	7
Consultas para vacinação	20
Consultas de vigilância	63
Consultas com orientação para outro estab. de saúde	8
<b>TOTAL</b>	<b>111</b>

## 2. Promoção para o exercício físico

Vários estudos têm demonstrado o efeito benéfico do exercício físico na manutenção do corpo e da mente, actuando positivamente sobre o peso, tensão arterial, glicemia, colesterol, articulações e humor (Prevenindo e combatendo estados depressivos).

Em parceria com a Feira Viva – Empresa Municipal, foi distribuído por todos os funcionários municipais, uma entrada livre para duas pessoas, nas piscinas municipais ou ginásios.







## **Segurança e Higiene no Trabalho**

Planear, desenvolver e implementar medidas de prevenção e de protecção nos locais de trabalho, gerir o aprovisionamento e a utilização de equipamentos de protecção individual e assegurar a instalação e manutenção da sinalização de segurança e dos equipamentos de 1ª. Intervenções foram os objectivos concretizados por este serviço.

### **1. EPI's ( Equipamento de Protecção Individual ) e Fardamento**

Assim sendo em 2007, adquiriu-se EPI's para as brigadas externas e para os funcionários de estaleiro, os quais foram distribuídos de acordo com a categoria profissional dos vários colaboradores.

### **2. Manutenção de Equipamentos contra Incêndios**

Em matéria de 1ºs socorros, de combate a incêndios e de evacuação de trabalhadores, é da responsabilidade da Câmara Municipal estabelecer, as medidas que devem ser adoptadas, identificar os trabalhadores responsáveis pela sua aplicação, bem como assegurar os contactos necessários com as entidades exteriores competentes para realizar aquelas operações e as de emergência médica. Uma dessas medidas traduziu-se na manutenção dos equipamentos de combate e prevenção a incêndios em vários edifícios municipais durante o mês de Novembro de 2007.

### **3. Acidentes de Trabalho**

Em matéria de acidentes de trabalho o que se pretende é garantir o cumprimento das normas de segurança e higiene, investigando as causas dos acidentes e, em colaboração com todos os serviços, organizar a prevenção e assegurar a segurança, higiene e saúde nos locais de trabalho.



### Total de Acidentes de Trabalho vs Dias perdidos – Gráfico 8

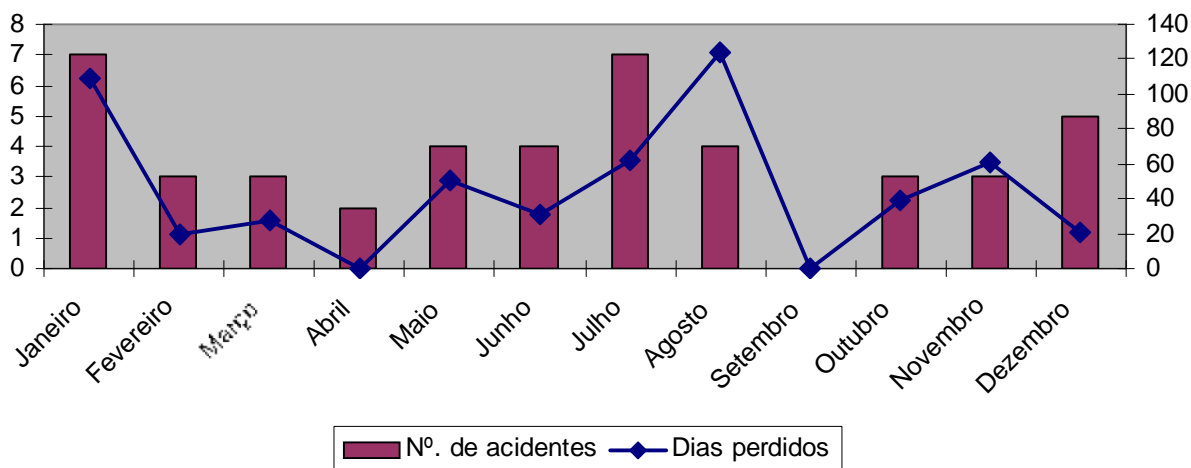

Verificou-se a ocorrência de 45 acidentes, ao longo do ano referente. Por comparação ao ano de 2006, conclui-se que houve um igual número de acidente de trabalho, mas em relação aos dias perdidos, constatou-se um decréscimo significativo (2006 - 981 dias perdidos por acidentes de trabalho / 2007 - 506 dias perdidos por acidente de trabalho). Podemos genericamente concluir que o índice de frequência se manteve, mas o índice de gravidade diminuiu.

pelouro  
**desenvolvimento,  
inovação, modernização,  
controlo de gestão e turismo**



## **Pelouro do Desenvolvimento, Inovação, Modernização, Controlo de Gestão e Turismo**

### **GAE – GABINETE DE APOIO AO EMPRESÁRIO**

O posicionamento do GAE – Gabinete de Apoio ao Empresário durante o decorrer do ano 2007, foi desenvolver as iniciativas/actividades, propostas e aprovadas no Plano de Actividades e Orçamento do respectivo ano, bem como corresponder a diferentes solicitações quer internas quer externas, que foram ocorrendo.

Assim, nunca descorando o seu conteúdo funcional, o GAE desenvolveu e articulou actividades/propostas que procuraram despoletar desenvolvimento e produzir reflexos positivos a curto e médio prazo no desenvolvimento empresarial do Concelho.

O envolvimento e responsabilização de todos os recursos humanos afectos a este gabinete, foi fundamental para que possamos concluir que a equipa trabalhou e produziu resultados positivos, direccionados essencialmente para os agentes económicos.

Passamos a indicar as actividades/acções que foram implementadas, utilizando a mesma metodologia que foi aprovada no plano de actividades:

### **Inovação e Qualidade Interna do GAE**

O funcionamento do GAE em termos de organização interna, sofreu inovações, nomeadamente quanto à estruturação de procedimentos e tempos de resposta respeitaram-se regras que vão de encontro com os princípios e objectivos individuais e partilhados da equipa, revendo-se na metodologia do SIADAP e de encontro com o rigor e qualidade que deve ser o serviço público;

Os tempos de resposta às solicitações foram em média de dois dias, significando um esforço partilhado pela equipa, num leque de 282 solicitações contabilizadas, exceptuando-se inúmeros contactos impessoais, solicitações internas e troca de informações inter-institucionais.



## **Disseminação de Conteúdos do Foro Económico**

Criou-se um novo modelo de imagem e apresentação do “INFORGAE” objecto de envolvimento com o gabinete de comunicação. Via mailing efectuou-se a sua distribuição com regularidade trimestral aos vários agentes económicos do Concelho, após pesquisa e tratamento dos conteúdos informativos do mesmo.

Recorreu-se às tecnologias da comunicação e informação, para divulgar as iniciativas organizadas pelo GAE, que foram igualmente sujeitas a criatividade, organização e selecção de conteúdos e trabalhadas em formato digital.

Elaboraram-se dossiers e brochuras elucidativas com temáticas específicos, nomeadamente:

- Clínicas ou Consultórios Dentários
- Estabelecimentos de Restauração e Bebidas.
- Lares para Idosos
- Escolas Particulares ou Cooperativas
- Unidades de Medicina Física e de Reabilitação
- Jardins de Infância
- Comércio de Medicamentos não sujeitos a Receita Médica – MNSRM
- Lei do Tabaco
- Incentivos QREN

## **Atitude Pró-Activa e Apoio Empresarial**

Objectivando a aproximação ao meio empresarial proporcionamos inúmeros eventos que se traduziram em disseminação de conhecimento de forma pró-activa, nomeadamente:

- Mostra da Fogaça de Santa Maria da feira em parceria com o Agrupamento de Fogaças da Feira;
- Seminário sobre “Orçamento Geral do Estado para 2007”;
- Palestra “ Empreendedorismo e Capacitação Profissional” com Leila Navarro;
- Acção de Sensibilização para o licenciamento e regularização do “Sector da Restauração e Bebidas”;



- Palestra “Inovação, Criatividade, Ousadia e Mudança” com Leila Navarro;
- Organização do evento Feiranegócios 2007 no Europarque, Lay-Out, logística, programa de animação e programação de painéis temáticos, prova de vinhos, envolvimento com agentes económicos e elaboração dos conteúdos para a produção do documento oficial – Directório;
- Correspondendo ao plano de intervenção nas empresas, o GAE seleccionou o sector da Restauração e Bebidas, tendo para o efeito organizado dois cursos de “Higiéne e Segurança Alimentar” na Junta de Freguesia de Santa Maria da feira, dirigidos aos agentes económicos do sector, em parceria com o Centro de Formação Profissional para o Sector da restauração.

### **Planificação Estratégica e Estudos Diversos**

- Recorrendo a permanente actualização da base de dados do GAE e a estatísticas, estudos, documentos já existentes, organizaram-se informações de cariz económico que serviram para corresponder a pedidos quer internos: PDM, Divisão Social, etc, quer a estudantes e outros, mais especificamente da área de serviços. Não se efectivou a realização de novos estudos.
- Selecção e organização de conteúdos para inserção na plataforma “Where to Invest in Portugal” em parceria com gabinete de desenvolvimento;

### **Representação Externa**

- Participação na acção de formação, componente “Dinâmicas de Desenvolvimento”, promovida pelo Conselho Empresarial do Entre Douro e Vouga;
- Apoio/Colaboração na criação de um GAE na câmara de Guimarães;
- Colaboração e envolvimento na “Feicor” em representação institucional em parceria com gabinete de turismo;
- Representação do GAE em parceria com o CIAC na “Feira das Profissões” organizada pelo pelouro da educação;
- Sessão de esclarecimento sobre o tecido empresarial Concelhio e a dinâmica do GAE, à missão Búlgara acompanhada pelo gabinete de relações internacionais;

### **Parcerias público – privadas e redes**

- Objecto de parceria com a Associação Industrial do Distrito de Aveiro-AIDA, organizaram-se e disponibilizaram-se conteúdos, com apoio do SIG, para o projecto EDV-Geoinvest;
- Criação juntamente com outras entidades e gabinete de turismo do projecto “Dinamização Turística de Santa Maria da Feira”;
- Acompanhamento do projecto “Novos Rumos – Reconversão de Activos do Sector do Calçado para Novas Profissões”, em parceria com o Centro Tecnológico do Calçado;
- Gestão de atendimentos, acompanhamento e pareceres sobre potenciais candidatos ao “Programa Santa Maria da Feira Finicia” em parceria com demais entidades parceiras: ADReDV, IAPMEI, Norgarante, Banco Santander Totta, S.A.

### **Zonas Industriais**

- Actualização e acompanhamento de assuntos diversos sobre zonas industriais existentes, em parceria com gabinete jurídico e notariado;
- Acompanhamento e inscrição de potenciais interessados na aquisição de terrenos nas zonas industriais previstas no PDM, bem como organização de base de dados;
- Levantamentos de cadastro e áreas, acompanhamento de peritos e colaboração com diversas secções da autarquia sobre assuntos relacionados com negociações de terrenos e outros.

### **Acções Diversas**

- Intercâmbio de informações com a Alpe – Agência Local em Prol do Emprego;
- Elaboração de pareceres sobre candidaturas provenientes do IEFP, referentes a Iniciativas Locais de Emprego;
- Elaboração de candidatura aos Prémios Europeus de Iniciativa Empresarial 2007, organizada pelo IAPMEI;
- Formação dos recursos humanos do GAE, participando em seminários e iniciativas relacionadas com assuntos económicos durante todo o ano;
- Cumprimento de diversificados despachos superiores.



## **CIAC – Centro de Informação Autárquico ao Consumidor**

Numa sociedade caracterizada cada vez mais por relações de consumo (consumismo), onde abundam quer a oferta, quer a procura, é também função dos municípios, assegurar o direito à informação e promover essa mesma informação, para que os munícipes façam escolhas equilibradas, que não destabilizem a sua vivência em sociedade por forma a que as escolhas concretizadas se traduzam em desenvolvimento.

Um munícipe informado é aquele que está consciente de que vive numa sociedade de consumo (onde a informação tem hoje um papel primordial), que é capaz de enfrentar situações como saber onde se aconselhar ou obter informação, que está também consciente das relações entre o consumo e o ambiente, que procura promover o seu poder aquisitivo para melhorar a vida da célula familiar e que, por último, inscreve as suas atitudes e comportamentos, enquanto consumidor, no leque dos direitos humanos.

Nas inerências das suas funções, compete ao CIAC promover uma cultura de informação na área da defesa do consumidor, concretizando essa promoção através de actividades informativas quer seja na divulgação de materiais de outras entidades, quer seja através de materiais de edição própria. Apesar do chavão - “somos todos consumidores” – esta é uma condição da qual não nos libertamos, é preciso estar informado, saber o que se compra, para que se compra e porque se compra, e quais as implicações dos nossos actos, sendo nesta vertente da informação que promovemos as actividades levadas a cabo no decorrer de 2007.

### **Iniciativas de Âmbito Genérico**

#### **Concretização de Materiais Lúdico-Formativos**

No decorrer de 2007 foram elaborados 3 materiais lúdico formativos, todos eles com o objectivo de promover a informação na área da defesa do consumidor:

- Calendário de secretária 2007
- Aprender a saber consumir - Material de apoio à exploração dos calendário





- Calendário de parede 2007 de parede

Os temas abordados nestes materiais foram:

- Como deve manter-se informado?
- O que é a rotulagem e a sua importância?
- O que são os contratos e porque é que lhe são impostos todos os dias?
- O que são os saldos, as liquidações e as promoções?
- Que garantia lhe traz a afixação de preços?
- Que sistemas de venda há?
- Que justiça lhe assiste, enquanto consumidor?
- Que mecanismos de justiça rápida, acessível e barata lhe assistem, enquanto consumidor?

O público-alvo destes materiais passam pela população em geral para o calendário de secretária e pela comunidade escolar do 1.º Ciclo para o calendário do consumidor de parede e material de apoio “Aprender a saber consumir”. A distribuição dos materiais foi concretizada de forma a abranger todo o parque escolar dos jardins de Infância e 1.º Ciclo do Ensino Básico - um calendário de parede e de um manual para cada uma das turmas do 1.º Ciclo do ensino básico, num total de 329 turmas, tendo o calendário de parede sido também distribuído nas 125 turmas dos Jardins de Infância. A distribuição dos materiais ocorreu via CTT, entrega pessoal e distribuição em parceiros locais.

### **Comemoração do Dia Mundial dos Direitos do Consumidor – 15 de Março 2007**

Para assinalar o dia mundial dos direitos do consumidor, 15 de Março, o gabinete produziu diversos materiais informativos, a saber:

- Tríptico informativo alusivo ao CIAC
- Sacos de pão alusivos aos direitos e deveres dos consumidores
- Toallete de refeição
- Envelope para documentos de formato A4

Tendo como objectivos a divulgação da existência da estrutura de defesa do consumidor na Câmara Municipal, a promoção do acesso à informação na área da



defesa do consumidor, a difusão dos direitos e deveres dos consumidores, bem como alertar para a necessidade da promoção de uma postura cívica activa. Ao temas abordados foram essencialmente os Direitos e Deveres dos consumidores, tendo a campanha sido dirigida para a generalidade da população. A divulgação dos materiais foi concretizada através da disponibilização do tríptico informativo em todos os locais de atendimento ao público da Câmara Municipal e através do envio a parceiros locais. Os sacos de pão alusivos aos direitos e deveres dos consumidores e o toalhete de refeição foram distribuídos em padarias e restaurantes do concelho. Os envelopes para formato A4 serviram de suporte aos mailings efectuados ao longo do ano.

### **Acções de Informação Promovidas pelo CIAC**

#### **Informar para Prevenir – 29 Janeiro a 26 Outubro 2007**

O informar para prevenir caracterizam-se por serem acções de informação concretizadas em parceria com a Divisão Social que pretenderam ser alertas para as questões do dia-à-dia na óptica da cidadania activa. Promover a informação na área da defesa do consumidor, fomentar o interesse pela informação, mais concretamente no que diz respeito aos direitos e os seus deveres enquanto consumidores, provocar o público alvo com vista a que saiba agir e actuar perante um conflito de consumo e compreender algumas das formas alternativas de resolução de problemas de consumo compreendem os objectivos deste projecto. Os temas abordados passaram pelas formas de acção perante um conflito de consumo, as garantias dos produtos, o seguro automóvel, as vendas agressivas e ainda as formas alternativas de acesso à justiça. Foram concretizadas 8 sessões, 2 em Sanguedo e nos restantes locais 1 acção -Paços de Brandão, Souto, Arrifana, Rio Meão, Canedo, e Fiães. A exposição dos temas foi concretizada através de uma apresentação em power point ou exposição verbal com exploração dos temas com casos práticos.

#### **Balcão de Informação Itinerante – 28 de Junho a 05 de Agosto 2007**

O Balcão de Informação itinerante contempla a exposição de materiais informativos expostos em expositor de acesso directo aos transeuntes, cujos temas reportam-se aos direitos e deveres dos consumidores. A pretensão desta iniciativa prende-se com



o acesso à informação por parte dos munícipes tentando-se desta forma promover a informação na área da defesa do consumidor, fornecer pistas de reflexão sobre os direitos e deveres dos consumidores, fomentar uma cidadania activa – com consumidores mais críticos, mais informados, mais participativos, mais responsáveis nas aquisições das mesmas; O balcão esteve presente no Hipermercado Feira Nova, Hipermercado E. Leclerc e Intermarché Arrifana. Da vasta panóplia de materiais distribuídos destacamos: Cadernos do banco de Portugal; Direitos e deveres dos doentes; Garantia dos bens; Guia para uma alimentação saudável; Livro de reclamações; Regras de vivência em condomínio; Segurança infantil, Seguro automóvel; Timesharing; Formas alternativas de resolução de conflitos: julgados de paz, centros de arbitragem. Serviços de mediação laboral.

### **Informar com Conta e Medida – 13 de Julho a 17 de Novembro 2007**

Este projecto é a continuidade do projecto Gastar com conta e medida, mas agora na vertente dos direitos e deveres dos consumidores, este projecto assentou a sua acção na concretização de sessões de informação concretizadas em parcerias com parceiros locais nomeadamente juntas de freguesias, associações culturais, recreativas e outras.

O Centro de Informação Autárquico ao Consumidor em parceria com a Divisão de Acção Social empreenderam como tarefa a promoção da informação através de acções de sensibilização subordinadas à temática dos direitos e deveres dos consumidores, com duração de 30 a 45 minutos e que pretenderam ser um espaço de reflexão e de troca de experiências cujo fio condutor foram os direitos e os deveres dos munícipes enquanto consumidores, sendo de referir que a exposição dos temas foi concretizada com recursos a exposição oral e à discussão dos temas em debate.

Dar a conhecer os espaços existentes na autarquia com os quais o público-alvo se pode relacionar com vista a esclarecer as suas dúvidas; Proporcionar um espaço de debate subordinado ao tema dos direitos e deveres dos munícipes enquanto consumidores; Incentivar à organização de espaço internos de debate subordinados a esta temática; Contribuir para uma postura de cidadania pró-activa, pautaram os objectivos do projectos.



Os temas abordados foram colocados na forma retórica, questionando o público sobre a resposta a estas mesmas perguntas:

- Quais os seus direitos e deveres quanto consumidor?
- Qual o prazo de garantia dos bens moveis e dos imóveis?
- Como efectuar a denuncia de uma desconformidade e em que prazo?
- Quais as entidades a recorrer com vista a obter informação actualizada?
- Quais os tipos de seguros existem, quais as formas de contratação, que obrigações implicam? Quais as formas de activação e de resolução?
- Serviços Públicos essenciais, quais as regras a que estão obrigados os prestadores de serviços?
- Que mecanismos de justiça rápida, acessível e barata lhe assistem, enquanto consumidor? (Julgados de Paz, Centros de Arbitragem)

O projecto desenvolveu-se entre os meses de Julho a Novembro de 2007 e estiveram presentes, nas 8 sessões realizadas, um total de 43 pessoas.

## **Acções de Informação Promovidas em Parceria com Entidades Externas**

### **Conhece e Integra – S. João da Madeira – 24 de Janeiro de 2007**

A convite da Câmara Municipal de S. João da Madeira o gabinete participou nas acções de informação do projecto Conhece e Integra - projecto de educação para adultos. Os objectivos propostos pelo projecto contemplavam: estimular e motivar para a aquisição de novos hábitos de organização doméstica e económica, promover conhecimentos favoráveis à mudança de atitudes e comportamentos, onde se incluía os temas direitos e deveres enquanto cidadão/consumidor, saúde, higiene pessoal, segurança pessoa, procura de emprego, gestão doméstica, descobrir a cidade. O público-alvo do projecto eram mulheres do Bairro do Orreiro, beneficiárias do Rendimento Social de Inserção e Desempregadas. A acção concretizada pelo gabinete realizou-se em 24 de Janeiro, tendo sido concretização uma acção de informação sobre os direitos e deveres enquanto consumidores, com recursos a exercícios práticos que contemplaram situações do dia-a-dia.



## **Acção de Informação para Alunos do Ensino Recorrente do lugar de Rebordelo – 27 de Abril de 2007**

Acção de Informação para alunos do ensino recorrente do lugar de Rebordelo – freguesia de Canedo, organizada por Alexandra Sousa - Professora do Ensino Básico 1.º Ciclo com o apoio do Centro de Recursos Municipais de Lobão da Câmara Municipal de Santa Maria da Feira. A acção decorreu na Escola Primária de Rebordelo – Canedo, tendo como público-alvo os adultos alunos do ensino recorrente, sendo objectivos da acção - Informar, esclarecer e prevenir conflitos de consumo. Foi concretizada uma exposição teórica com recursos a exemplos práticos, onde abordamos as questões relativas às garantias dos bens móveis, (formas de actuação e prazos legais a respeitar com vista à denuncia das desconformidades) foram ainda indicadas algumas formas alternativas de resolução de consumo, mais concretamente Julgados de Paz e Centro de Arbitragem de competência territorial nacional, informamos ainda quais os motivos que podem estar na origem do preenchimento do livro de reclamações e por último questionamos os presentes relativamente a algumas situações do dia a dia, numa óptica de consumo, especificamente no que concerne às abordagens com vista à celebração de contratos à distância e ouvimos a opinião dos mesmos, tendo alertado para a necessidade de estar informado e que a anulação dos contratos só produz efeitos se concretizada por carta registada com aviso de recepção. Estiveram presentes 6 adultos do ensino recorrente bem como a professora de apoio. A todos os presentes foi distribuído um dossier que continha: Guia dos direitos e deveres dos consumidores; Flyer de apresentação do CIAC; Livro de reclamações Como resolver o seu conflito de consumo sem passar pelos tribunais; Julgados de Paz e Vendas agressivas.

## **Encontros Com Sumo | Sessões de Esclarecimento |Viver em Condomínio| Como Reclamar os seus Direitos**

A convite da AMP (Área metropolitana do Porto) a Câmara Municipal de Santa Maria da Feira, aceitou o convite para realizar no decurso de 2007 duas acções de informação – Encontros com Sumo - promovidas pela DECO Norte, cujos temas escolhidos pela autarquia recaíram sobre a temática Viver em Condomínio que decorreu em 30 de Março no Auditório do Instituto Superior de Entre Douro e Vouga e



Como reclamar os seus direitos que decorreu no 19 de Outubro no Salão Nobre dos Paços do Concelho. Informar, esclarecer e prevenir conflitos de consumo é o lema dos Encontros com Sumo, a cargo da autarquia esteve a divulgação do evento, Recepção das inscrições, bem como a reserva do espaço, no total das duas acções estiveram presentes 60 pessoas.

## **Outras Iniciativas**

### **Balcão de Informação do CIAC no evento Feira das Profissões**

Participação no evento Feira das Profissões que decorreu de 16 a 18 de Abril 2007, no Europarque – Santa Maria da Feira, tendo como objectivos da nossa participação a divulgação da existência desta estrutura de defesa do consumidor, bem como promover o acesso à informação na área da defesa do consumidor. Da nossa participação resultou a distribuição de cerca de 3.000 documentos informativos, a saber: Calendários de secretária 2007; Calendários de parede; Flayer de apresentação do CIAC; Flayer relativo às Vendas agressivas e formas de actuação; Regras de condomínio; Guia dos direitos e deveres dos consumidores; Livro de reclamações; Crescer seguro, para crescer feliz – regras sobre segurança infantil; Artigos de puericultura, guia para uma utilização segura; Cadernos do Banco de Portugal; Como resolver o seu conflito de consumo sem passar pelos tribunais; Férias de sonho (timeshare); Férias de verão, conselhos sempre à mão; A Escolha é Sua (mudança de fornecedor de energia eléctrica); Direitos e Deveres dos Doentes; A Leitura do Rótulo, e ainda o Guia para uma escolha alimentar saudável;

### **Balcão de Informação do CIAC no evento Feira Negócios'07**

Organizado pelo Gabinete de Apoio ao Empresário da Câmara Municipal de Santa Maria da Feira, o CIAC esteve presente neste evento que decorreu de 04 a 06 Maio 2007, no Europarque – Santa Maria da Feira, com o objectivo de divulgar a existência desta estrutura de defesa do consumidor na Câmara Municipal e de promover o acesso à informação na área da defesa do consumidor, a efectiva concretização destes objectivos foi realizada através do balcão de informação, tendo efectuado a distribuição gratuita de materiais informativos.



## Rúbrica semanal na Rádio Clube da Feira

A convite da Rádio Clube da Feira, foi promovida semanalmente uma rubrica alusiva aos direitos e deveres dos consumidores, esclarecendo e informando sobre temas actuais.

<b>Data</b>	<b>assunto</b>
24 de Abril de 2007	o que é o CIAC e qual o âmbito de intervenção
1 de Maio de 2007	lei de defesa do consumidor - garantias e formas de actuação - bens móveis
15 de Maio de 2007	lei de defesa do consumidor - garantias e formas de actuação – bens imóveis
22 de Maio de 2007	formas extrajudiciais de resolução de conflitos
29 de Maio de 2007	prescrição dos serviços públicos essenciais
5 de Junho de 2007	caução dos serviços públicos essenciais
12 de Junho de 2007	vendas agressivas - formas de actuação
19 de Junho de 2007	imposto automóvel
26 de Junho de 2007	time-sharing
3 de Julho de 2007	saldos  novas datas
10 de Julho de 2007	seguro automóvel - como actuar em caso de sinistro
17 de Julho de 2007	imi -imposto municipal sobre imóveis
24 de Julho de 2007	Livro de reclamações
11 de Setembro de 2007	Regresso às aulas
25 de Setembro de 2007	Alertas relativos às vendas ao domicilio
2 de Outubro de 2007	Condomínio
16 de Outubro de 2007	Publicidade não desejada
23 de Outubro de 2007	crédito ao consumo - taeg

## Protocolo de Cooperação da DECO

Em 19 de Outubro, antecedendo a sessão de encontros com sumo foi celebrado o protocolo de cooperação com a Delegação Regional do Norte da DECO [Associação Portuguesa de Defesa do Consumidor], trazendo como mais valia para este gabinete entre outras a disponibilização de aconselhamento jurídico aos munícipes no âmbito da defesa do consumidor. O protocolo traduz-se em termos práticos no apoio jurídico presencial mensal e linha telefónica directa, na Informação e aconselhamento jurídico



aos munícipes, na criação de base de dados e arquivos no âmbito do direito do consumo, na realização de três acções de formação e de educação para o consumo, por ano, no acesso a estudos técnico-jurídicos e ainda na concretização de acções de formação e educação junto das escolas do município.

## **Dados Estatísticos**

### **Reclamação**

Relativamente aos atendimentos e aos processos de reclamação de 2007, foram registados 59 processos de reclamação dos quais 70% foram casos de sucesso, em 22% não foi atingida a mediação, 3% correspondem a outras situações e 5% respeitam a processos enviados para outras entidade, sendo ainda de referir que a média em dias seguidos da resolução dos mesmo foi de 54 dias, sendo as situações maior conflitos as relativas a serviços de Internet e telefone outros operadores (não inclui a PT), no que concerne a atendimentos foram registados , tendo a média de resposta sido de 1 dia útil.

### **Atendimentos**

No decurso de 2007 foram registados 972 atendimentos a que corresponde uma média de atendimento por dias úteis de 4 atendimentos, não estando incluídos nestas dados os atendimentos dos processos de reclamação.





## GABINETE DE DESENVOLVIMENTO

Foi organizada e realizada uma conferência subordinada ao tema “Que Sistema de Transportes para Santa Maria da Feira enquanto Território Competitivo”, onde estiveram presentes oradores de reconhecida reputação, tendo-se produzido um interessante debate e esclarecimento das diferentes temáticas que compõem o sector dos transportes na mobilidade das pessoas. Esta acção recolheu a adesão das principais instituições e empresas que têm intervenção directa sobre o sistema de transportes.

Daqui resultou a vontade de juntar as empresas de transportes, com serviço no concelho, num grupo de trabalho, com a finalidade principal de melhorar o transporte colectivo no concelho.

Em Maio, aquando da realização do certame “Feira Negócios”, realizámos um Painel Temático sobre o Transporte Colectivo com o debate centrado na relação entre o Serviço Público e o Negócio. Este evento pretendeu aproximar os diferentes operadores, tendo-se convidado outras empresas, que apesar de não terem serviço no concelho, exemplificaram outras experiências no sector. Foi possível ter a presença da Universidade do Porto, através dos professores que estiveram na conferência, tendo-se conseguido um importante espaço de troca de preocupações e vontades. Este contributo fundamentou a relação necessária para todo o trabalho de negociação que tem sido desenvolvido no Projecto de Racionalização do Transporte Colectivo no concelho.

Este projecto ocupou grande parte dos recursos durante este ano, na medida em que foi possível preparar e decidir sobre a racionalização de toda a rede transporte colectivo rodoviário regular de passageiros. Esta intervenção tem o suporte, o interesse e a anuência de todas as empresas transportadoras, do Município, enquanto operador e governo local, e do Instituto da Mobilidade e dos Transportes Terrestres. Esta intervenção tem como objectivo principal encontrar soluções que permitam melhorar as condições de mobilidade através de uma rede de transportes colectivos adequada à procura efectiva das populações. A melhoria da oferta de transporte



público e a eficiência na provisão do transporte, minimizando os custos para os operadores, serão os vectores principais de actuação.

Neste momento o serviço de transporte colectivo resulta do somatório de concessões adquiridas pelos operadores ao longo do tempo e tendo por base o Regulamento de Transporte Automóvel de 1948. Com este projecto irá desenhar-se uma nova rede de acordo com a procura das populações, melhorando e modernizando o serviço, através de linhas, horários e material circulante que demonstrem qualidade e eficácia.

No que refere às influências da remodelação da rede de transportes, teremos seguramente um serviço que efectivamente protagonize uma alternativa ao transporte individual, daqui decorre que as externalidades associadas ao desequilíbrio modal em factor do automóvel deverão reduzir-se e sobretudo uma melhoria significativa do serviço de transporte às populações, através do crescimento do número de viagens em transporte colectivo que se prevê que tenha uma integração tarifária. Numa fase subsequente teremos uma campanha de informação e divulgação das vantagens da nova rede, através de vários meios e instrumentos de informação e de marketing.

Foram prestadas várias informações aos pedidos de informação dirigidos ao [transportes.mobilidade@cm-feira.pt](mailto:transportes.mobilidade@cm-feira.pt), através da base que resultou da sistematização de todo o serviço de transporte colectivo rodoviário regular junto da ex-DGTT e dos operadores. Apesar da “distância” entre carreiras prestadas e serviços realmente prestados à população, foi possível, em inter-relação com todas as empresas, prestar uma melhor informação.

## GABINETE DE TURISMO

### Actividades Desenvolvidas

- Coordenação do relacionamento institucional da Autarquia com entidades directa e indirectamente relacionadas com o Turismo, como: Grande Área Metropolitana do Porto, Associação de Municípios Terras de Santa Maria, Associação de Desenvolvimento Regional de Entre Douro e Vouga, Sociedade de Turismo de Santa Maria da Feira, Feira Viva E.M, Instituto de Planeamento e Desenvolvimento do Turismo, Future Trends, Associação de Artesãos das Terras de Santa Maria;
- Organização e gestão dos Postos de Turismo de Santa Maria da Feira e Santa Maria de Lamas – Exposições temáticas, acolhimento e recepção de visitantes e turistas;
- Organização e gestão da presença da Câmara Municipal de Santa Maria da Feira em Feiras de Turismo (Bolsa de Turismo de Lisboa 07);
- Organização e coordenação de actividades e eventos turísticos do Concelho;
- Organização, coordenação e acompanhamento de visitas guiadas ao Concelho – programa turístico e social;
- Desenvolvimento do Projecto de Promoção e Dinamização Turística de Santa Maria de Feira e Revitalização e Dinamização do Protocolo “Conquiste Um Dia Diferente” com a edição de brochuras;
- Desenvolvimento do Relatório Ano Turístico 2006 – caracterização do turismo no Concelho, bem como outros estudos de carácter técnico;
- Apoio à organização e preparação da Imaginarius, Viagem Medieval e outros eventos;
- Desenvolvimento de textos e conteúdos turísticos – brochuras e anúncios turísticos (Instituto de Planeamento e Desenvolvimento do Turismo, Porto Guide, Bússola, Turinta 2007, Guia Portugal à La Carte e outros);



- Tradução de conteúdos, brochuras e textos (Inglês, Espanhol e Francês);
- Aquisição de conteúdos turísticos – Biografias e publicações;
- Preparação, organização e gestão de material promocional – elaboração, actualização e aquisição de material promocional e criação de roteiros temáticos;
- Formulação de propostas de Desenvolvimento do Turismo no Concelho;
- Preparação do Plano e Relatório de Actividades do Gabinete Turismo 08;
- Desenvolvimento de estudos e análises sobre a actividade turística concelhia;
- Organização e melhoria da oferta turística do Concelho;
- Coordenação de Estágios Curriculares e Estágios Profissionais;
- Acções de Relações Públicas e promoção turístico-institucional de Santa Maria da Feira em diversos eventos e actividades desenvolvidas pela autarquia;
- Colaboração com a Feira Viva E. M., na dinamização, divulgação e promoção dos eventos concelhios; Representante de um técnico nas reuniões do Conselho Geral do Feira Viva E.M;
- Colaboração com a Sociedade de Turismo na promoção e divulgação do turismo concelhio, das Termas de S. Jorge, das Jornadas e Ceias Medievais; Apoio nas inscrições dos colaboradores da Autarquia em tratamentos termais nas Termas de S. Jorge;
- Participação de acções de formação, congressos e visitas educacionais

### **Exposições Temporárias – Posto Turismo Municipal**

**Festa das Fogaceiras** – (08 Jan. » 01 Fev.) - AATSM

Exposição **Dia dos Namorados** (01 Fev. » 16 Fev. ) – AATSM

Exposição **Carnaval** (16 Fev. » 28 Fev. ) – AATSM



Apontamento da **Abertura da Época Termal** (12 FEV.) – Soc. Tur SMF  
Exposição **Vidro e Vitral** (28 Fev. » 21 Mar. )  
Exposição **Pintura em Tecido** (21 Mar. » 02 Abril )  
Exposição de **Páscoa** (02 » 17 Abril) – AATSM  
Exposição **Pintura em Tecido** (17 Abril » 02 Maio)  
Exposição **Folhedo** (02 Mai.» 11 Mai.)  
Exposição **Imaginarium 2007** (11 Mai. » 01 Jun.)  
Exposição de **Óleo sobre Tela** (01 Jun. » 20 Jun.)  
Exposição **Trajes Medievais** (20 Jun. » 3 Jul.)  
Exposição **Trajes Medievais** (03 Jul. » 31 Jul.)  
Exposição **Viagem Medieval 07** (31 Jul. » 04 Set.) – AATSM  
Exposição de **Bijutaria** (04 Set. » 18 Set.)  
Exposição de **Bijutaria Mes Bijoux á Moi e Arte Floral** (04 Set. » 18 Set.)  
Exposição **Dia Mundial do Turismo** – (18 Set. » 24 Out.)  
Exposição de **Outono** (24 Out. » 13 Nov.) – AATSM  
Exposição **CerciFeira** (13 Nov. » 04 Dez.)  
Exposição de **Presépios** (04 Dez. » 08 Jan. 08) – AATSM

## Eventos

### Promovidos pelo Gabinete de Turismo

#### - **Programas de Rádio sobre Turismo SMF – Rádio Águia Azul**

Logística e calendarização de entrevistas para emissão de 20 programas de rádio sobre o Turismo em Santa Maria da Feira (**Janeiro e Fevereiro 07**)

#### - **Festa das Fogaceiras (20 de Janeiro)**

Abertura e alargamento do horário de funcionamento do Posto de Turismo Municipal  
Exposição de Fogaças – Associação de Artesãos das Terras de Santa Maria

#### - **BTL Bolsa de Turismo de Lisboa (24 a 28 de Janeiro)**

Preparação logística, acompanhamento da readaptação e montagem do stand, desenvolvimento de brochuras e material promocional, e presença no stand



- **Distribuição de material promocional e calendários turísticos**, junto dos equipamentos turísticos, entidades ligadas ao sector e CMSMF (**Jan. a Dez.**)
- Realização de base de dados com listagem de **contactos de fornecedores do sector do turismo (Fevereiro 07)**
- **Boletim Interno Municipal CMSMF – Promoção Abertura Época Termal 2007**  
Tratamento de conteúdos para publicação no boletim interno da CMSMF, com informação da abertura da época termal e respectivos descontos para os colaboradores da CMSMF. (**Fevereiro 07**)
- **Anúncio em Guia Turístico – Guia Turinta Mapas**  
Tratamento de conteúdos e de imagem para publicação do anúncio referente aos equipamentos turísticos e eventos de Santa Maria da Feira. (**10 de Fevereiro**)
- **Protocolo “Conquiste um Dia Diferente”**  
Impressão de Vales de Desconto do Castelo e distribuição de todos os vales existentes em stock (bem como brochuras promocionais) aos respectivos equipamentos aderentes ao protocolo (**15 de Fevereiro**)
- **Dia Internacional da Mulher – Apontamento Posto Turismo SMF**  
Distribuição de flores de papel aos visitantes/turistas, que passaram pelo posto de turismo de SMF, assinalando simbolicamente o Dia Internacional da Mulher e promovendo o equipamento municipal (**8 de Março**)
- **Anúncio em Guia Turístico – Guia Portugal à la Carte (19 de Março)**  
Tratamento de conteúdos em português/inglês e de imagens para publicação do anúncio referente aos equipamentos turísticos e eventos de Santa Maria da Feira
- **Dia Mundial do Turismo (29 de Setembro)**  
Desenvolvimento e concepção de cartazes promocionais alusivos ao evento e realização de um levantamento sobre a empregabilidade no sector do Turismo no Concelho de Santa Maria da Feira. Realização de uma Exposição temática com a promoção dos principais equipamentos turísticos do concelho de Santa Maria da Feira



- **Realização de Dossier de Propostas para Concepção, Montagens e Desmontagem de Stand Institucional da CMSMF (2 a 30 de Novembro)**

Pesquisa, solicitação de orçamentos e recolha de propostas para concepção de novo stand institucional da autarquia de SMF em 2008

**Em Parceria**

- Mostra do **Fabrico da Fogaça – Agrupamento de Produtores de Fogaça da Feira**

- Divulgação e promoção da **SIGEP BREAD CUP 2007 – Associação dos Industriais de Panificação, Pastelaria e Similares do Norte** e cedência de materiais alusivas às fogaceiras para o evento

- Apoio logístico e cedência de material promocional e alusivo às fogaceiras para a **Festa das Fogaceiras em Caracas**

- **Vídeo Promocional de SMF – Associação de Municípios Terras de Santa Maria**

Desenvolvimento de conteúdos e selecção de imagens para a selecção do guião para a produção de vídeo promocional institucional de Santa Maria da Feira e da AMTSM

Data: Fevereiro a Dezembro

- **Tradução dos regulamentos da Viagem Medieval 2007**

Traduções dos regulamentos da Viagem Medieval' 07 de Português / Espanhol

- Apoio logístico e na divulgação da data de transmissão do programa **“A Alma e a Gente” – Santa Maria da Feira (Prof. José Hermano Saraiva)** e cedência de lembranças institucionais

- Apoio, tratamento e recolha de conteúdos junto dos equipamentos turísticos de SMF, com serviços educativos em funcionamento, para publicação na **Brochura GAMP – Rede de Serviços Educativos**

- Apoio logístico na divulgação da data de transmissão do **Programa “Boa Vida” 1ª Edição Dedicado a Santa Maria da Feira** e cedência lembrança institucional

- Apoio Logístico, promoção institucional da Autarquia no stand e oferta de material promocional na **I Feira das Profissões – Pelouro da Educação**



- Apoio Logístico na organização e adaptação do stand e presença institucional da Autarquia, em parceria com o GAE na **III Feira Negócios. Apresentação pública do Projecto de Dinamização e Promoção Turística de Santa Maria no III Feira Negócios**
- Apoio logístico e promocional ao **Imaginarium - Festival Internacional de Teatro de Rua**, gestão e venda de bilhetes, transporte, alojamento e alimentação, venda de merchandising e funcionamento do posto turismo em horário alargado
- Recolha e actualização de informação inerente as Juntas de Freguesia de SMF, para inserção no **Portal do EDV Digital**
- Promoção turística de equipamentos e eventos com disponibilização de brochuras promocionais no recinto da **Feira de Artesanato de Santa Maria da Feira**
- Apoio logístico e promocional, cedência de material promocional e oferta de produtos da Associação de Artesãos, Lacticínios Maff e Agrupamento de Produtores de Fogaça da Feira para a comemoração do **Aniversário da Associação Abraço**.
- Tratamento de conteúdos programáticos, objectivos e competências adquirir no curso de formação profissional, na área do Turismo, no âmbito do estágio profissional na Área do Turismo ao abrigo do PEPAL, "**Turismo: Dinamização nas Autarquias**" – 84 horas
- Tradução de documento da CMSMF, inerente a Rede Portuguesa das Cidades Educadoras, em Inglês, Francês e Espanhol, para entrega aos participantes de reunião de trabalho do **II Congresso Nacional da Rede Portuguesa de Cidades Educadoras 25 e 26 Outubro 2007 em SMF**
- **Traduções dos documentos e informação inerente a Viagem Medieval 07** em Espanhol para envio por e-mail e para inserção no site oficial do evento
- Promoção turística e de artesanato com presença de artesãos da AATSM, num stand modular de 18m2, na **Feira de Artesanato de Vila do Conde**





- Apoio logístico à **Viagem Medieval em Terra de Santa Maria 2007**, gestão e venda de bilhetes, transporte, alojamento e alimentação, venda de merchandising, percursos orientados e funcionamento do posto turismo em horário alargado
  
- Apoio logístico e divulgação do **Festival da Juventude**
  
- Preparação de conteúdos, imagens e formulários, para apresentação de dossier de **candidatura à 3ª Edição dos Prémios de Turismo de Portugal**, promovidos pelo Turismo de Portugal. **Nota:** Esta candidatura recebeu uma Menção Honrosa, na área da Animação, entregue na BTL 2008 a 16-01-2008.
  
- Entrega e Apresentação de cinco projectos de intervenção ao **QREN 2008 » 2013** de âmbito turístico, nomeadamente:
  - Projecto de Promoção e Dinamização Turística do Concelho de Santa Maria da Feira;
  - Projecto de Sinalização de Orientação Turística em Santa Maria da Feira “ Você Está Aqui”;
  - Projecto de Incubação de Empresas de Âmbito Turístico em Santa Maria da Feira;
  - Projecto de Formação e Investigação de Âmbito Turístico “Pós-graduações em Turismo”
  - Projecto de Formação e Investigação, na Área da Saúde e Bem-estar, em Rede, com Áreas mais Avançadas de Europa.

### **Visitas Guiadas, Elaboração de Programas de Acolhimento e Distribuição de Material Promocional**

- Preparação logística, acolhimento, recepção e acompanhamento em visita a Santa Maria da Feira da **Arrabidatur (20 de Janeiro)**
- Programa turístico e social e acompanhamento da visita “**Passeios na Minha Terra**” em **Visita Ao Castelo de Santa Maria da Feira (14 de Fevereiro)**
- Apoio Logístico e cedência de material promocional para divulgação e promoção de SMF no **Parlamento Europeu Aldeia Portuguesa – Porto (2 a 4 de Março)**
- Apoio logístico e preparação de ofertas e material promocional para o **Campeonato Nacional de Corta Mato (9 de Março)**



- Apoio logístico e elaboração do programa turístico e social para visita a Santa Maria da Feira da **Universidade de Aveiro – Programa Erasmus em Visita a SMF (10 Março)**
- Apoio logístico e disponibilização de material promocional para oferta aos participantes de um **Convívio Militar de Lobão (Março)**
- Apoio logístico e oferta de material promocional e lembranças institucionais para os participantes no **Workshop Termas de S. Jorge – Termalismo (17 de Março)**
- Apoio e elaboração de programa turístico e social para visita a Santa Maria da Feira. **Gabinete de Animação – Visita Jovens a Santa Maria da Feira (17 Março)**
- Divulgação, promoção da iniciativa e cedência de material promocional para o evento **PEJ em Potsdam na Alemanha – Representação da ESFA – Esc. Sec. Felismina Alcântara (23 de Março)**
- Apoio logístico e cedência de material promocional para promoção de SMF, junto dos participantes **da Ceia Medieval ao grupo Baviera (22 de Março)**
- Apoio logístico, distribuição de lembranças e elaboração de programa turístico e social para visita a Santa Maria da Feira. **Passeios na Minha Terra em Visita ao Castelo de Santa Maria da Feira (11 de Abril)**
- Apoio logístico e cedência de material promocional para promoção de SMF, junto dos participantes **Workshop Operador Turístico PMC e Ceia Medieval (13 de Abril)**
- Preparação logística, elaboração de programa turístico e social e distribuição de lembranças para o **Encontro e Coros da Páscoa – Visita a Santa Maria da Feira (14 de Abril)**
- Divulgação, promoção e distribuição de material promocional do **Encontro de Rede de Bibliotecas Escolares (18 de Abril)**
- Apoio, distribuição de lembranças e elaboração de programa turístico e social para visita a Santa Maria da Feira - **Turismo de Geminação – Targovitch Comitativa Internacional CM Targovitch (20 de Abril)**
- Apoio Logístico e cedência de material promocional para divulgação e promoção de SMF e das Termas de S. Jorge no **VI Encontro de Técnicos de Diagnostico e Terapêutica do Hospital São Sebastião (21 de Abril)**
- Apoio Logístico e cedência de material promocional para divulgação e promoção de SMF para **Convívio de Antigos Militares (21 de Abril)**



- Apoio Logístico e cedência de material promocional para divulgação e promoção de SMF do **Almoço Anual de Antigos Militares de SMF no INATEL (29 de Abril)**
- Apoio logístico, distribuição de material promocional e elaboração de programa turístico e social para visita a Santa Maria da Feira do **IV Encontro Trophy – Visita turística a Santa Maria da Feira (20 de Maio)**
- Apoio Logístico e cedência de material promocional para divulgação e promoção de SMF do **I Encontro de Saúde CSSMF (25 de Maio)**
- Apoio logístico, acolhimento e acompanhamento, marcação de alimentação e alojamento para equipa técnica constituída por 5 pessoas, para as gravações
- **Concurso Televisivo Sapo Challenge “Aventura do Conhecimento 2007” (29 de Maio)**
- Programa turístico e social. Preparação logística, acolhimentos, recepção e acompanhamento em visita a Santa Maria da Feira dos **Passeios na Minha Terra em Visita Ao Castelo de Santa Maria da Feira (13 de Junho)**
- Apoio Logístico e cedência de material promocional para divulgação e promoção de SMF aos participantes e palestrantes do **VIII Encontro Nacional de Técnicos de Administrativos da PT em SMF (16 de Junho)**
- Apoio logístico, divulgação do espectáculo e distribuição de lembranças aos grupos folclóricos participantes do **Festival de Folclore do Castelo (25 de Junho)**
- Apoio logístico, recepção e acompanhamento de grupo de idosos do programa **Passeios na Minha Terra em Visita SMF (27 de Junho)**
- Apoio logístico, distribuição de material promocional e elaboração de programa turístico e social para a passagem do **XV RAID CASINO DE ESPINHO – Passagem por SMF (30 de Junho)**
- Apoio logístico, distribuição de material promocional aos participantes e divulgação da iniciativa - **Festa da Matemática da Universidade de Aveiro (12 de Julho)**
- Apoio, distribuição de lembranças e elaboração de programa turístico e social para o **Encontro Anual dos Antigos Alunos dos Magistério Primário de Bragança em SMF (13 de Julho)**
- Apoio logístico, distribuição de material promocional e divulgação do **Espectáculo “Danças do Mundo” – Festival Internacional de Folclore (20 de Julho)**
- Apoio, recepção e acompanhamento de grupo de idosos do programa **Passeios na Minha Terra em Visita Santa Maria da Feira (25 de Julho)**



- Preparação logística, acolhimento, recepção e acompanhamento em visita à Viagem Medieval de Santa Maria da Feira de um grupo organizado da associação **ACREDITAR IPO PORTO (6 de Agosto)**
- Preparação logística, acolhimento, recepção e acompanhamento em visita à Viagem Medieval de grupo da **Escola de Fão Esposende – Visita a Viagem Medieval 2007 (8 de Agosto)**
- Apoio logístico, distribuição de lembranças e elaboração de programa turístico social, com visita ao Castelo e Visionarium do **25º Encontro Juvenil da Ciência (7 de Setembro)**
- Apoio Logístico, divulgação e cedência de material promocional para divulgação e promoção de SMF aos participantes do **Grupo Europeu de Trabalho na Área da Qualidade (13 de Setembro)**
- Preparação logística e distribuição de lembranças ao **10º Aniversário do Clube Mini de Portugal em SMF (26 de Setembro)**
- Apoio logístico e divulgação da iniciativa, com distribuição de material promocional à **Noite Europeia dos Investigadores – Génios à Solta (28 de Setembro)**
- Apoio logístico e divulgação da iniciativa, com distribuição de material promocional ao **Programa Comenius – Aprendizagem ao Longo da Vida em Intercambio em Espanha (28 de Setembro)**
- Apoio Logístico e cedência de material promocional para divulgação e promoção de SMF no **Convívio Anual Antigos Militares de SMF nas Caldas de S. Jorge (3 de Outubro)**
- Apoio logístico e divulgação do espectáculo e distribuição de material promocional aos participantes do **Festival de Tunas Académicas – XV Aniversário Tuna Académica do ISPAB (5 de Outubro)**
- Apoio Logístico, divulgação da iniciativa e cedência de material promocional para a **Sessão de Esclarecimento Área da Restauração – GAE (16 de Outubro)**
- Apoio Logístico, reserva de alojamento e cedência de material promocional para divulgação e promoção de SMF no **II Congresso Nacional de Rede Portuguesa de Cidades Educadoras (25 e 26 de Outubro)**
- Apoio Logístico, divulgação da iniciativa e cedência de material promocional para divulgação e promoção de SMF no **7º Festival de Patinagem Artística (24 de Novembro)**



- Apoio, recepção e acompanhamento de grupo de idosos do programa **Passeios na Minha Terra em Visita a SMF (28 de Novembro)**

### Distribuição de Lembranças Institucionais e Material Promocional

Em 2007 foram distribuídas 41.647 brochuras promocionais, para acções de divulgação turística do Concelho de Santa Maria da Feira.

### Visitantes ao Posto de Turismo Municipal

MÊS	TOTAL 2007	NACIONAIS 207	ESTRANGEIROS 2007
Julho	414	302	112
Agosto	94	70	24
Setembro	179	154	25
Outubro	226	197	29
Novembro	162	159	3
Dezembro	143	135	8
<b>TOTAL</b>	<b>1.218</b>	<b>1.017</b>	<b>201</b>

<b>IMAGINARIUS</b> (MAIO)	POR ESTIMATIVA APROXIMADAMENTE <b>800</b> VISITANTES EM 4 DIAS
------------------------------	---

<b>VIAGEM MEDIEVAL</b> (AGOSTO)	POR ESTIMATIVA APROXIMADAMENTE <b>2.500</b> VISITANTES EM 10 DIAS
------------------------------------	--

**Nota:** O total de visitantes refere-se a turistas efectivos que visitam o Posto de Turismo Municipal, não englobando os visitantes que vêm adquirir bilhetes ou solicitar informação genérica (encaminhamento de munícipes).



## PARTICIPAÇÕES E PARCERIAS

### SOCIEDADE DE TURISMO DE SANTA MARIA DA FEIRA, S.A.

#### Análise da Actividade Termal 2007

##### Frequência Termal

Cumprindo o modelo operativo, definido e aprovado pelas entidades competentes – Direcção Geral da Saúde e Direcção Geral de Energia e Geologia - a época termal 2007 teve início em 12 de Fevereiro e término a 15 de Dezembro.

A época termal decorreu dentro da normalidade, tendo sido cumpridas todas as prerrogativas de monitorização da qualidade microbiológica e das constantes físico-químicas da água mineral natural, bem como observados todos os procedimentos internos protocolados de higienização e desinfecção as instalações e equipamentos.

Durante o ano de 2007, verificaram-se 3718 inscrições para utilização termal.

Como se verifica pela análise do quadro 1, verifica-se uma retoma do crescimento, embora ligeira, sendo de destacar o crescimento significativo das práticas termais de manutenção. Consolida-se a tendência de utilização prolongada do balneário termal, após uma cura termal tradicional, facto aliás que já se verificava no segmento bem-estar termal. O prolongamento da época termal e a forte promoção local das Termas de S. Jorge enquanto equipamento de proximidade, tem contribuído em larga medida para a quebre da sazonalidade, sendo que em 2007, se verificou já uma forte aproximação da frequência nos meses de 'época baixa' ao valor médio mensal.

quadro 2 | sazonalidade

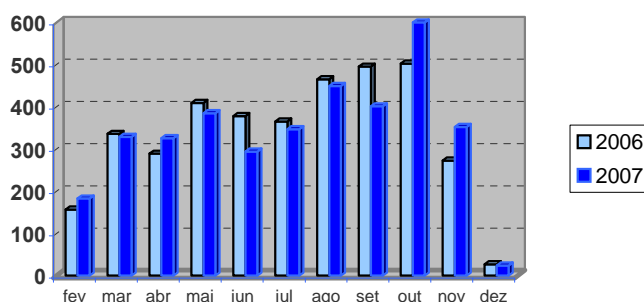

## **Parcerias**

### **Programa Saúde e Termalismo Sénior**

Em 2007 voltámos a participar no Programa de Saúde e Termalismo Sénior do INATEL, com a atribuição de um número não muito alargado de aquisitas, distribuídos em vários turnos. Este programa decorreu muito satisfatoriamente com elevados índices de contentamento por parte dos termalistas seniores. Dadas as suas características – termalismo social – fortemente desenvolvido em Espanha, onde existem já estudos médico-económico da sua grande valia do ponto de vista de saúde dos beneficiários e retorno económico positivo do investimento para o Estado, consideramos que estas iniciativas se devem replicar ao nível local, regional e sectorial.

### **Divisão social - Câmara Municipal de Santa Maria da Feira**

No âmbito do Programa Movimento e Bem-Estar, foi realizado em Março de 2007 um Workshop contou com a presença de profissionais de saúde e educação física, onde se apresentou a possibilidade de desenvolver um programa de termalismo social, como especialização de saúde do Programa Movimento e Bem-Estar. Neste sentido, foi iniciado um trabalho de análise da possibilidade aplicação deste formato localmente, e das possíveis formas de financiamento do projecto.

### **Caixa de Previdência dos Serviços Municipalizados de Gaia**

Como projecto piloto, estabelecemos um protocolo com a Caixa de Previdência dos Serviços Municipalizados de Gaia, permitindo a um grupo de beneficiários desses serviços poder usufruir da frequência das nossas termas. Paralelamente foi desenvolvido um estudo prospectivo, caso-controle, efectuado em conjunto com os médicos de família desses beneficiários em que foi avaliada a dor, a funcionalidade, a qualidade de vida, o consumo de analgésicos e os custos de saúde, antes e depois do referido programa termal. Estes resultados serão apresentados durante o Congresso Mundial de Hidrologia Médica a realizar na cidade do Porto de 25 a 28 de Junho de 2008, Congresso esse em que as Termas de S. Jorge terão um relevante papel organizativo e participativo, nomeadamente através da Presidência do mesmo, entregue ao Seu Director Clínico (actual presidente da Sociedade Portuguesa de

Hidrologia Médica) e ainda da participação da Administradora executiva na Comissão Organizadora, por parte da ATP (Associação de Termas de Portugal)

### **Associação das Termas de Portugal**

Na qualidade de membro efectivo das duas comissões criadas pela Associação das Termas de Portugal – Comissão Técnico Científica e Comissão de Comunicação e Marketing, as Termas de S. Jorge participaram nos diversos trabalhos levados a cabo pelas comissões, onde se destaca:

- Na elaboração do Manual de Boas práticas para o sector Termal, iniciado em 2006 e concluído em Dezembro de 2007, estando já em fase de apresentação à Direcção Geral da Saúde;
- Na elaboração do Plano de Marketing do sector Termal – iniciado em 2007 e em fase de conclusão para apresentação ao Turismo de Portugal. Ip;

### **Estabelecimentos de Ensino**

Numa perspectiva de aproximação à comunidade científica e aos estabelecimentos de ensino, as Termas de S. Jorge realizaram diversas parcerias:

- Universidade de Aveiro – tese de doutoramento – estudo sobre a água mineral natural
- Universidade de Coimbra – tese de mestrado “Qualidade das Condições de Trabalho das Cabines de Duche Vichy”
- Universidade da Beira Interior – realização de palestras/visita de estudo ao balneário - Pós Graduação em Termalismo
- IPDT – Realização de palestra – Pós Graduação em Hotelaria e Turismo
- Universidade Fernando Pessoa – estágio de fisioterapia;
- ISCE- Odivelas - estágio -turismo
- Future trends|AdreDV – Curso de Valorização de Recursos paisagísticos – work shop
- Infeira|AdreDV – Curso de Dinamização Turismo Cultural – Edv em Rede - palestra
- ESPE – estágio - turismo
- Esc. Sec Coelho e Castro, Fiães – estagio - contabilidade e administração
- Centro Formação Profissional de Riomeão – estágio - animação sócio-cultural





## Política de Preços

À semelhança dos anos anteriores, a política de preços obedeceu às épocas pré-estabelecidas:

Época baixa – 12 de Fevereiro 30 de Abril e de 16 de Outubro a 15 de Dezembro;

Época média – 1 de Maio a 30 de Junho

Época alta – 1 de Julho a 15 de Outubro.

## Análise das Vendas

Em 2007, o volume de vendas em inscrições e tratamentos termais, produtos e serviços anexos, ascendeu aos 848.510 euros.

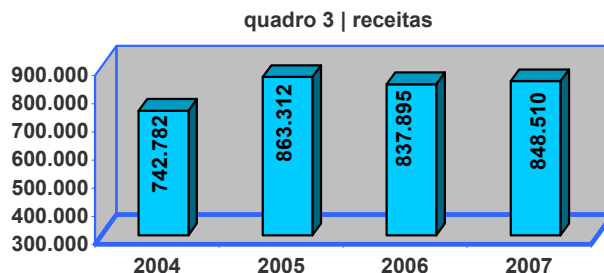

## Actividade Temática Medieval

Em 2007 realizaram-se seis ceias medievais, que contaram com 705 participantes, dos quais 120 eram visitantes estrangeiros. À semelhança dos anos anteriores, a Sociedade de Turismo participou activamente na organização da Viagem Medieval 2007, tendo ficado responsável pela “Recriação histórica da Vida do Castelo”, onde constou uma ceia medieval aberta ao público em geral. Ainda dentro do projecto Viagem Medieval, a Sociedade de Turismo acrescentou em 2007 uma nova vertente ao projecto: a Recriação dos Banhos públicos Medievais. Mantendo uma filosofia de enquadramento histórico e de vertente pedagógica do projecto, os “Banhos S. Jorge” permitiram não só enquadrar a actividade termal no contexto histórico, mas também representar um conceito de lazer e bem estar inovador e adequado às novas tendências de mercado, o que justificou o seu franco sucesso logo na primeira edição.



## Actividade de Promoção Turística

No cumprimento da sua missão - definição e promoção de estratégias de desenvolvimento turístico no concelho de Santa Maria da Feira, bem como gerir os recursos e equipamentos do âmbito turístico - nomeadamente a exploração da água mineral e actividade termal – a Sociedade de Turismo realizou ao longo do ano de 2006, várias acções de promoção turística:

- Participando em feiras e congressos, entre as quais destacamos:
  - Bolsa de Turismo de Lisboa – Janeiro
  - Convenção de fitness – S. João da Madeira - Março
  - Jornadas de Fisioterapia – Ovar -Maio
  - Feira de Negócios - Europarque – Maio
- Presenças Promocionais em Espaços Comerciais;
- Acções de marketing directo, individualmente ou em parceria com a Câmara Municipal;
- Acção de promoção junto dos diversos media de âmbito local, regional e nacional, da imprensa escrita à rádio e à televisão, onde destacamos: participação em visitas educacionais e fam trips organizadas em parceria com o Porto Convention Bureau para operadores turísticos estrangeiros, em especial PCO's (professional congress operators);

## EDV ENERGIA

As actividades desenvolvidas pela EDV ENERGIA em 2007 reflectem a estratégia definida para os três vectores: municípios, empresas e cidadão, estando perfeitamente alinhadas com os objectivos estratégicos e respectivas metas, definidos no Plano Estratégico para o período 2007-2009.

Na área dos municípios destaque para os projectos da eco-eficiência municipal e da iluminação pública, que continuam a desenvolver o trabalho já iniciado, alargando a área de intervenção e promovendo uma gestão mais eficiente e a redução dos custos dos municípios, e em particular do município de Santa Maria da Feira.

Na área das empresas a eco-eficiência empresarial é uma estratégia já consolidada pela EDV ENERGIA, promovendo a dinamização do tecido empresarial na região. Neste sentido, terminou em Junho de 2007 o projecto EDV Eco-eficiência Empresarial e em Outubro o projecto INOVJOVEM – Jovens Quadros para a eco-eficiência, com uma elevada taxa de empregabilidade dos jovens formados nas empresas da região.

Na área dos cidadãos, deram-se os primeiros passos no projecto das escolas eco-eficientes com o lançamento das “Olimpíadas da Energia do EDV” e a realização de seminários em escolas sobre as Alterações Climáticas. Concretizou-se a estratégia para o cidadão através da divulgação de boas práticas de eco-eficiência em canais de comunicação regionais.

Destaque ainda para o trabalho desenvolvido no projecto do Fórum para a Sustentabilidade, tendo sido neste último lançado um novo portal, o do Observatório da Sustentabilidade ([www.observatoriodasustentabilidade.org](http://www.observatoriodasustentabilidade.org)).



## ACTIVIDADES REALIZADAS

Apresenta-se de seguida a síntese das actividades já realizadas no concelho de Santa Maria da Feira:

### Consultadoria/ Aconselhamento em Edifícios Municipais

- Sistema de Gestão de Energia – Foi finalizado o cadastro técnico dos 423 edifícios e instalações municipais;
- Cancelamento/Alteração de contratos de electricidade – Apresentação de novas propostas;
- Optimização tarifária de contratos de electricidade;
- Iluminação Pública - Substituição de lâmpadas e luminárias;
- Actualização do diagnóstico energético à Piscina Municipal de Santa Maria da Feira;
- Análise técnica à proposta feita pela empresa SelfEnergy para a Piscina Municipal de Santa Maria da Feira;
- Participação no Evento “Feira de Negócios” Participação em painel temático – Maio;
- Apresentação de candidaturas de alguns edifícios a Programas do Plano de Promoção da Eficiência no Consumo de Energia Eléctrica (PPEC) 2007, para instalação de balastros electrónicos e lâmpadas eficientes;

### Eco-Eficiência Escolar

- Eco-eficiência em edifícios escolares  
EB2,3 de Arrifana - Apresentação de estudo comparativo de soluções de climatização
- Olimpíadas da Energia  
Envolvimento das escolas e estabelecimento de protocolos  
Realização de cadastros das EB2,3 e ES e realização de relatórios de diagnóstico de eco-eficiência  
Planeamento, regulamento do concurso e estabelecimento de parcerias
- Projecto “Educação para a Prevenção das Alterações Climáticas”  
Realização do seminário de abertura



Agendamento e realização dos seminários nas escolas EB2,3 e ES

### **Centro de Aconselhamento ao Cidadão**

- Definição da estratégia de comunicação para o cidadão e reformulação do atendimento na Loja da Eco-eficiência;
- Concepção e publicação de materiais de divulgação: novo “Poupe Energia”; utilização racional de energia em escritórios; conteúdos no Portal Regional ([www.entredouroevouga.pt](http://www.entredouroevouga.pt), em VIVER \ ÁREAS TEMÁTICAS).

### **Moínhos**

- Análise de viabilidade técnico-económica de produção de energias renováveis para o moinho de Argoncilhe, em conjunto com proposta turístico-pedagógica;
- Concepção de material de divulgação: 5 trípticos sobre energias renováveis.

### **Eco-Eficiência Empresarial**

- EDV Eco-eficiência Empresarial – Projecto de formação-acção em eco-eficiência para 75 PME's (das quais 27 pertencem ao concelho de Santa Maria da Feira), num total de 7.875 horas de formação, 152 formandos e 30 formadores envolvidos.
- INOVJOVEM – Jovens Quadros para a Eco-eficiência – Programa de formação em sala e estágio em PME. Foram envolvidos 30 jovens recém-licenciados ou desempregados, em 2 turmas de 15 cada, tendo obtido uma taxa de empregabilidade de 53% e 75% respectivamente, valores superiores ao estabelecido para a meta do programa (50%). Das 30 empresas acolhedoras de estágios, 6 pertencem a Santa Maria da Feira.

### **Candidaturas a Programas de Financiamento**

- Apresentação de cinco candidaturas ao Programa PPEC 2008, promovido pela ERSE – Entidade Reguladora dos Serviços Energéticos, incluindo a candidatura de edifícios municipais a medidas de eficiência energética;
- Apresentação de três candidaturas ao Programa Agir Ambiente, da Fundação Calouste Gulbenkian: “Guia de Boas Práticas em Eco-Eficiência Empresarial”, “SGE Escolar” e “Educação para a Prevenção das Alterações Climáticas”;
- Apresentação da candidatura “Biomass4Heat@EDV - Aquecimento por Biomassa na Região Entre o Douro e Vouga. Uma Região do Conhecimento em Biomassa”



ao Segundo Concurso Público do Mecanismo Financeiro do Espaço Económico Europeu em Portugal;

- Apresentação de 9 candidaturas ao Programa Energia Inteligente para a Europa, da Comissão Europeia, algumas das quais abordando temas com interesse directo para a eficiência energética municipal, como é o caso da mobilidade, dos contratos de arrendamento de edifícios, eco-eficiência escolar, entre outros.

### **Eventos Organizados**

- Seminário de Encerramento do Projecto Europeu *Green Lodges* – Janeiro, Auditório da Biblioteca Municipal de Vale de Cambra;
- Apresentação pública do Observatório da Sustentabilidade do EDV – Março, Auditório da Biblioteca Municipal de Santa Maria da Feira;
- Seminário Técnico “Certificação energética e qualidade do ar interior” – Abril, Europarque;
- *Workshop* “Desafios na Certificação Energética de Edifícios” – Maio, Biblioteca municipal de Santa Maria da Feira;
- 3º Seminário RENAE - O cidadão no centro da política energética – Maio, Visionarium
- 1ª Reunião do Fórum da Sustentabilidade do EDV – Maio, Visionarium;
- Seminário “Biomassa e gestão sustentável da floresta” – Junho, Visionarium;
- Seminário de encerramento do Projecto EDV Eco-eficiência Empresarial – Auditório dos Paços da Cultura em S. João da Madeira;
- Seminário “Eficiência Energética e Gestão da Procura” – Novembro, Parque Biológico de V.N.Gaia;
- Seminário “Educação para a Prevenção das Alterações Climáticas” – Novembro, Museu da Chapelaria de S. João da Madeira.

### **POUPANÇAS**

Apresentam-se de seguida as poupanças anuais propostas em 2007 pela EDV ENERGIA e as efectivamente já concretizadas durante o ano 2007, referentes apenas ao período após a implementação das medidas que as proporcionaram.



Descrição	Poupança Efectiva em 2007 (€)	Novas Poupanças Propostas em 2007 (€/ano)
Cancelamento de Contratos	113	210.579
Alteração de Potência Contratada	0	3.360
Consultadoria a Edifícios Municipais	0	70.000
Iluminação Pública	5.464	0
PPEC – EDP Distribuição	0	9.081
<b>Total</b>	<b>5.577 €</b>	<b>293.020 €</b>

### Poupança Efectiva em 2007

#### Contratos Cancelados

Instalação	Poupança efectiva em 2007 (€) *
Tanque de Lavagem de Roupa – Paços de Brandão	12
Tanque de Lavagem de Roupa - Rua da Relva da Mata - Santa Maria de Lamas	12
Tanque de Lavagem de Roupa - Rua da Lagoinha - Santa Maria de Lamas	28
Tanque de Lavagem de Roupa - Avenida 23 de Dezembro - Souto	62
<b>Total</b>	<b>113 €</b>

\* Correspondente aos meses de Novembro e Dezembro de 2007

#### Substituição de Lâmpadas e Luminárias na Iluminação Pública

Poupança efectiva em 2007	
€	MWh
5.464	65.043

### Novas Poupanças Propostas em 2007

#### Cancelamento de Contratos Proposto

Instalação	Poupança anual proposta (€)
Tanque de Lavagem de Roupa – Paços de Brandão	146
Tanque de Lavagem de Roupa - Rua da Relva da Mata - Santa Maria de Lamas	135
Tanque de Lavagem de Roupa - Rua da Lagoinha - Santa Maria de Lamas	194
Tanque de Lavagem de Roupa - Avenida 23 de Dezembro - Souto	376
Casa da Cultura do Outeiro	272
Posto de GNR	4.271
Ordem dos Advogados	968
Associação Viver Melhor	8.975



Cemitério paroquial	359
J. Nunes e Ribeiro	354
Cemitério de Ordonhe	1.165
Academia de Música	9.063
Escola EB1 da Mata	453
[Abandonado] EB1 Grandal Fiães	398
[Abandonado] Escola EB1 Duas Igrejas	2.172
[Abandonado] EB1 da Inha	93
[Abandonado] EB1 de Rebordelo	192
[Abandonado] Habitação Social S. Sebastião	2.248
Antigo JI Nadais (grupo de Jovens)	640
[Abandonado] Antigas Instalações GNR	5.771
Andar 11 4AG SMF	813
[Abandonado] Andar 11 4AF SMF	893
[Abandonado] Casa dos Magistrados_ 1	228
[Abandonado] Casa dos Magistrados_ 2	120
[Abandonado] 11 4AH SMF	577
[Abandonado] Andar 11 4AE SMF	833
Serviços Sociais Ribeira do Cáster – (antigo apart. GNR)	1.874
Antigo JI do Mirante	689
Bar do Parque Infantil do Monte das Pedreiras	1.663
Antiga Cantina Comendador Silvio	851
Associação Museu do Vidro de Terras de Santa Maria	3.302
Cemitério de Mosteiro	419
Centro de Convívio dos doentes de Alzheimer	2.881
Comissão de Protecção de Crianças e Jovens	1.199
Direitos&Desafios + Riscos&Traços	1.144
CIAC - Centro de Informação e Apoio ao consumidor	855
Gabinete de apoio ao alcoolizado - N°30 Ferradal	259
IPJ - Fiães	1.746
Escola de Educação Rodoviária	1.962
Garagem+Moto clube+ADFA	1.123
Tanque de lavagem de Roupa	110
Tanque Rua do Hospital	136
31 F5001 - Tanque de lavagem de Roupa	226
24 F5003 - Tanque Rua de Moure	93
23 F5004 - Sede dos Escuteiros SMF	404
01 F5003 - Tanque Lugar Ribeira Argoncilhe	286
Condomínio Habitação Social N°134	424
Comuns do n°105 rua Habitação Social	142
Condomínio Habitação Social N°56 Caniço	901
Condomínio Habitação Social N°49	94
Condomínio Habitação Social N°40 Caniço	1.087
Condomínio Habitação Social N°1	439
Condomínio Habitação Social N°13	1.205
Condomínio Habitação Social N°12 Lobão	90
Condomínio Habitação Social N°1 Mozelos	163
Condomínio Habitação Social N°1 Mozelos	178
Condomínio Habitação Social N°31 Lobão	52
Condomínio Habitação Social N°48 Lobão	187
Condomínio Habitação Social N°30 Lobão	1.132
Comuns do n°87 rua Habitação Social	4.563
Comuns do n°69 rua Habitação Social	98
Condomínio Habitação Social N°31	1.001





Condomínio Habitação Social Nº132	447
Condomínio Habitação Social Nº130	587
Condomínio Habitação Social Nº128	326
ATL Habitação Social Souto N.º124	5.591
Habitação Social	Nd
Condomínio Habitação Social Nº69	76
Condomínio Habitação Social Nº44	218
Projecto Habitação Social SMF	nd
Comuns do nº51 rua Habitação Social	1.342
Condomínio Habitação Social Nº32	219
Condomínio Habitação Social Nº74 Caniço	520
[Abandonado] Habitação Social S.Sebastião	6.645
Condomínio Habitação Social Nº1	170
Condomínio Habitação Social nº49 Lobão	34
Condomínio Habitação Social Nº163	570
Condomínio Habitação Social Nº30 Ferradal	4.853
Condomínio Habitação Social Nº28 Ferradal	35
Condomínio Habitação Social Nº34 Ferradal	58
Condomínio Habitação Social Nº36 Ferradal	83
Condomínio Habitação Social Nº32 Ferradal	5.262
Condomínio Habitação Social, Nº61 Ferradal	571
Condomínio Habitação Social Nº69 Ferradal	459
Condomínio Habitação Social Nº83 Ferradal	61
Apartamentos - Projecto Habitação	411
Comuns da Habitação Social N.º 234	1.074
Comuns da Habitação Social N.º236	131
Comuns da Habitação Social N.º238	237
Condomínio Habitação Social, Nº725	402
Condomínio Habitação Social, Nº751	1.044
Condomínio Habitação Social, Nº731	379
Condomínio Habitação Social Nº199	41
Condomínio Habitação Social Nº200	116
Condomínio Habitação Social Nº164	914
Condomínio Habitação Social Nº126	533
Garagem Condomínio Habitação Social N.º132	1.490
Condomínio Habitação Social, Nº11, Xisto	52
Condomínio Habitação Social, Nº7, Xisto	42
Condomínio Habitação Social, Nº3, Xisto	352
Condomínio Habitação Social, Nº5, Xisto	235
Condomínio Habitação Social, Nº9, Xisto	229
Condomínio Habitação Social, Nº1, Xisto	255
Condomínio Habitação Social, Nº705	262
Comuns da Habitação Social N.º240	323
Habitação Social da Concharinha	82.750
– .com do nº346 da rua Quintas de Baixo	197
nº73 da rua da Hab. Social	427
nº444 da rua da Hab. Social	1.707
do nº55 da rua da Hab. Social	173
nº139 da Rua Rio Maior Regadas	570
nº27 da rua do Adoufe	427
nº80 Hab. Social	880
nº338 da rua Quintas de Baixo	43
nº378 da rua Quintas de Baixo	116
nº62 Hab. Social	1.104



nº404 da rua Quintas de Baixo	58
nº135 da Rua Padre Américo Dias Pereira	54
nº462 da rua da Hab. Social	349
nº123 da Rua Rio Maior Regadas	206
nº179 da Rua Rio Maior Regadas	249
nº180 1ºesq. da Rua Padre Américo Dias Pereira	3
nº180 da Rua Padre Américo Dias Pereira	1.157
nº131 da Rua Rio Maior Regadas	2.424
nº150 da Rua Padre Américo Dias Pereira	78
nº157 da Rua Rio Maior Regadas	2.376
nº147 da Rua Rio Maior Regadas	101
nº45 da rua do Adoufe	1.024
nº46 da rua do Adoufe	396
nº165 da Rua Rio Maior Regadas	210
nº412 da rua Quintas de Baixo	93
nº37 da rua da Hab. Social	1.007
n 1770 da Rua S.José	414
nº28 da rua do Adoufe	228
nº44 Hab. Social	123
nº 1740 da Rua S.José	231
nº165 da Rua Padre Américo Dias Pereira	67
nº370 da rua Quintas de Baixo	Nd
<b>Total</b>	<b>210.579 €</b>

### Alteração de Potência Contratada Proposta

Instalação	Poupança anual proposta (€)
Arq. Depart. Obras	155
Projecto Habit. Social SMF	81
Aprovisionamento + Secção do Pessoal	388
Lago Av. Dr Roberto Vaz de Oliveira	234
Jardim de Infância de Milheirós	155
EB1 do Arraial	234
EB1 de São Domingos	156
Jardim de Infância de Vilares	234
Jardim de Infancia de São domingos	80
Cantina de S.Paio de Oleiros	80
Chafariz e Iluminação da Praça Gaspar Moreira	156
EB1 Nadais	155
EB1 e JI de Tarei	156
EB1 da Fonte seca Nº 257	234
Fontenário da Gesteira	81
EB1 da Igreja (lado Esq)	77
Escola EB1 Souto Redondo	156
JI do Outeiro nº 3	311
Escola EB1 do Outeiro	155
Wc quinta do Engenho novo	81
<b>Total</b>	<b>3.360 €</b>

**Consultadoria / Aconselhamento em Edifícios Municipais**

Instalação	Descrição	Poupança anual proposta
Piscina Municipal Feira Viva	Apoio ao processo ESCO	70.000 €
<b>Total</b>		<b>70.000 €</b>

**PLANO DE PROMOÇÃO DE EFICIÊNCIA NO CONSUMO 2007 – EDP DISTRIBUIÇÃO**

Poupança Anual Proposta
9.081,22 €

Instalação	Poupança anual (€/ano)	Poupança anual proposta (€/ano)
Piscina Lourosa	634,41	4.537,51 €
Piscina Fiães	1.553,42	
Piscina Feira	1.858,17	
Pavilhão da Levandeira	491,51	4.543,71 €
GAU	748,2	
Biblioteca	1.386,16	
Termas	1.023,19	
Estaleiro	1.386,16	
<b>Total</b>		<b>9.081,22 €</b>

Estas poupanças foram concretizadas na sequência do apoio da EDV ENERGIA na apresentação de candidaturas dos edifícios municipais acima identificados a um Programa gerido pela EDP Distribuição e financiado pelo Plano de Promoção da Eficiência no Consumo de Energia Eléctrica (PPEC 2007), para instalação de balastos electrónicos e lâmpadas eficientes. Os investimentos realizados não representaram qualquer encargo para a Câmara Municipal em virtude de serem financiados a 100% pelo PPEC 2007, promovido pela ERSE – Entidade Reguladora dos Serviços Energéticos.

## **ADReDV – Agência de Desenvolvimento Regional de Entre Douro e Vouga**

O ano de 2007 foi um ano positivo para a ADReDV em termos de actividade, de resultados obtidos e de criação de novas áreas de trabalho. Assim, houve um incremento e dinamização das redes de cooperação com os actores locais, regionais, nacionais e europeus. Foi um ano marcado pelos conceitos “rede”, “cooperação”, “parceria”, “transnacionalidade”, face à realização das actividades dos projectos “EDV em REDE” e “EDVDIGITAL”. O capital humano, a igualdade de oportunidades, a cidadania, o associativismo, a responsabilidade social, o turismo, a valorização do território, a mobilidade e transportes, a capacidade de inovação, a internacionalização, a competitividade, a implementação de novas ideias, a partilha e a co-responsabilização foram as grandes temáticas em foco. Este reforço e valorização das competências dos recursos humanos concretizou-se através de acções de formação e de qualificação profissional:

- Conclusão do projecto “Recursos Paisagísticos e Emprego na Promoção e Desenvolvimento do EDV”. Previligia a qualificação de recursos humanos nas áreas da reordenação, preservação e valorização da riqueza paisagística do Entre Douro e Vouga;
- Início do projecto “EDV em REDE” que dotar os recursos humanos das entidades do EDV de competências técnicas, organizacionais, comunicacionais, de gestão de liderança, com uma metodologia de “aprender fazendo”, de experimentação e de aplicação de competências adquiridas, partindo de uma realidade concreta das organizações – diagnóstico inicial dos problemas, concretizado num plano de intervenção ou mudança organizacional, com vista à auto sustentabilidade e modernização das entidades e reforço ou aumento de competências dos seus recursos humanos;
- Conclusão do projecto “EDV DIGITAL”, pela sua dimensão e fruto, do envolvimento já efectivado de várias entidades na sua concretização, contribuiu para o reforço deste espírito de criação da cultura e conceito “EDV em REDE”. A região fica, assim, munida de estruturas de apoio empresarial, social, cultural,



tecnológico, entre outros que, pela diversidade das instituições envolvidas, poderá dar resposta a todo o tipo de solicitações em função dos diferentes públicos-alvo.

O ano de 2007 contribui, de facto, para a promoção e divulgação da ADReDV junto dos agentes locais, regionais, nacionais e europeus. Conseguimos dar mais um passo no posicionamento da ADReDV, reafirmando a mesma como uma das entidades mais activas da região, na definição de um modelo de desenvolvimento sustentável assente numa visão estratégica inovadora e ambiciosa.

## **Actividades Desenvolvidas**

### **Informação e Prestação de Serviços**

#### **- Recolha e Actualização de Informações e dados económicos e sociais dos Concelhos da Zona de Intervenção da ADReDV**

Em 2007 a recolha de informações e dados estatísticos que visem a análise do contexto económico e social do Entre Douro e Vouga e da Zona de Intervenção da ADReDV foi uma das actividades desenvolvidas com grande enfoque, face às solicitações dos agentes da região. Realizou-se uma actualização, com base dados do INE e outros estudos de índole nacional e europeia.

#### **- Prestação de serviços e informações**

O Centro de trabalho e de estudos (espaço de encontro e articulação entre técnicos e parceiros que procuram a compreensão e análise território nas actividades económicas, sociais e outras afins, bem como na elaboração de projectos em parceria, tendo por base o diagnóstico da situação dos associados e municípios da ADReDV) continuou durante este ano a sua actividade com uma procura que superou as expectativas. Continuidade na recolha e introdução de conteúdos no site do informarlocal – [www.informarlocal.pt](http://www.informarlocal.pt).

#### **- Actualização e dinamização da página da ADReDV – [www.adredv.pt](http://www.adredv.pt)**

Renovação do site da ADReDV.

É uma ferramenta institucional essencial na divulgação e promoção das actividades, projectos e iniciativas da região e da própria ADReDV.



Este site, construído sob uma plataforma interactiva, permitirá a todo o momento a sua dinamização e/ou alteração. Será estimulada a actualização e inserção contínua de informação, através do envolvimento da equipa técnica da ADReDV, associados, parceiros e entidades da região.

## **Melhoria da Competitividade Empresarial**

### **Entre Douro e Vouga Digital**

Após vários pedidos de reformulação da candidatura ao POS\_C – Programa Operacional da Sociedade do Conhecimento, medida 2.3 - “Projectos Integrados: das Cidades Digitais ao Portugal Digital”, o projecto encerrou em Junho de 2007. A continuidade do projecto “EDV DIGITAL”, pela sua dimensão e fruto, do envolvimento já efectuado de várias entidades na sua concretização, terá contribuído para o reforço deste espírito de criação da cultura e conceito “EDV em REDE”. A região fica, assim, munida de estruturas de apoio empresarial, social, cultural, turístico e tecnológico, que pela diversidade das instituições envolvidas, poderá dar resposta a todo o tipo de solicitações em função dos diferentes públicos-alvo.

#### **- Portal Regional – [www.entredouroevouga.pt](http://www.entredouroevouga.pt)**

O Portal Regional potenciou a interactividade e a criação de uma comunidade mais unificada. Foi assegurada a inter-operacionalidade com outros sistemas de informação da Administração Central, fomentando um conjunto alargado de serviços online que permitiram um mais fácil, melhor e mais célere conhecimento dos municípios, designadamente na vertente turística, empresarial e territorial.

#### **- EDV Informação [ww.edvi.pt](http://ww.edvi.pt)**

A EDV Informação ultrapassou as expectativas iniciais. A sua acção de produção de conteúdos informativos foi acolhida no Portal Regional e nos diversos “media” que subscreveram os serviços disponibilizados. Importa realçar a cooperação com a Agência LUSA e os primeiros passos para a criação de um serviço de modelar contacto com as comunidades portuguesas no estrangeiro.



- **Espaço Solidariedade e Saúde - [www.saude.entredouroevouga.pt](http://www.saude.entredouroevouga.pt)**

O Espaço de Solidariedade e Saúde pretendeu ajudar a combater o défice de disponibilização de informações e serviços online nestas áreas. Procurou-se ainda com esta iniciativa modernizar e melhorar a qualidade do serviço de apoio ao utente quando necessitado de cuidados de saúde. O Espaço Solidariedade e Saúde nasceu a partir de uma parceria do projecto Entre Douro e Vouga Digital com o Hospital de São Sebastião (Santa Maria da Feira), Hospital de S. João da Madeira, Hospital de Oliveira de Azeméis, Escola Superior de Enfermagem da Cruz Vermelha Portuguesa de Oliveira de Azeméis e a Faculdade de Medicina da Universidade do Porto (Serviço de Bioestatística e Informática Médica).

- **Espaço Qualidade e Inovação [www.qualidade.entredouroevouga.pt](http://www.qualidade.entredouroevouga.pt)**

O intercâmbio com as mais diversas instituições possibilitou a concretização de plataformas comunicacionais até aqui inexistentes. Foi o caso do Espaço Qualidade e Inovação. O projecto liderado pelo Instituto de Desenvolvimento e Inovação Tecnológica (IDIT) permitiu o desenvolvimento de conteúdos nas áreas da Inovação e da Qualidade direccionados para as principais comunidades empresariais do Entre Douro e Vouga.

- **“3D – EDV” - [www.3DEDV.com](http://www.3DEDV.com)**

O projecto “3D – EDV” colocou na Internet o território a três dimensões dos concelhos de Arouca, Oliveira de Azeméis, S. João da Madeira, Santa Maria da Feira e Vale de Cambra. Para além da introdução do modelo tridimensional do terreno ou das visitas virtuais, o “3D – EDV” possibilitou a abertura da plataforma aos cidadãos, empresas e instituições para a inclusão de conteúdos promocionais personalizados.

- **Gerador de Sites e Gestão de Associações - [www.sitedsv.com](http://www.sitedsv.com)**

A modernização dos modelos informativos designadamente de associações, escolas ou juntas de freguesia, foi um objectivo primordial desta componente do projecto, tendo-se atingido patamares de satisfação muito aceitáveis. Foram criados vários sites que sem a acção do projecto Entre Douro e Vouga Digital não teriam sido possíveis. Em curso está ainda a disponibilização de meios para que mais organismos sejam contemplados. A plataforma destinada à gestão de associações assegurou a prestação de serviços no apoio tecnológico e organizacional dos aderentes.



### - **2D EDV – Mapas Interactivos do Entre Douro e Vouga**

Os Mapas Interactivos do Entre Douro e Vouga permitem em primeiro lugar complementar a diversa informação disponível no Portal Regional com a sua localização geográfica. Através do navegador interactivo de Mapas o visitante poderá contextualizar variada informação disponível na Internet com o local em causa e o seu enquadramento geográfico em termos de acessos, vizinhança, etc.

### - **Acessibilidades**

O EDV Digital criou, igualmente, mais oportunidades de acesso às TIC e, em particular, à Internet, sendo objectivo desta vertente:

- A instalação na região de uma rede de pontos de acesso gratuito às TIC e à Internet, alargando a lógica e o conceito dos Espaços Internet;
- A criação de uma Rede Regional de 25 hotspots (pontos de acesso à Internet em banda larga, sem fios).

### - **Infra- Estruturas**

O EDV Digital constituiu uma oportunidade para promover na região duas outras medidas:

- A constituição de Plataforma Tecnológica Regional que estará ao serviço de toda a comunidade; Esta plataforma aloja equipamentos e serviços que suportam os portais, sites e as comunicações necessárias ao desenvolvimento das várias vertentes do EDV Digital.
- A criação de Redes Camarárias em Banda Larga em cada um dos cinco municípios. Estão instalados diversos circuitos de ligação entre edifícios municipais, suportados em diferentes tecnologias como a fibra óptica ou ligações sem fios, em Fibra óptica, que são o suporte do Governo Electrónico Local em Banda Larga.

### - **Governo Electrónico Local em Banda Larga**

As autarquias locais, enquanto prestadoras de serviços aos cidadãos e às empresas, têm oportunidade, com o EDV Digital, de:

- Levar a cabo uma reformulação dos seus websites institucionais;
- Prestar serviços via internet quer aos cidadãos, quer às empresas;





- Simplificar e modernizar os seus próprios serviços, processos e procedimentos internos, através de projectos de reengenharia;
- Constituir e desenvolver as suas próprias intranets com vista ao aumento da sua eficiência e eficácia internas;
- Desenvolver mecanismos de compras electrónicas, no sentido da redução das suas despesas correntes;

#### - **Concursos on-line**

Os municípios de Santa Maria da Feira, S. João da Madeira, Oliveira de Azeméis e Vale de Cambra agregaram quantidades para a negociação de papel, através de um leilão electrónico promovido pela «Bizdirect», numa iniciativa do projecto Entre Douro e Vouga Digital (EDVD). A experiência-piloto juntou representantes das autarquias envolvidas. Os leilões electrónicos permitiram ao Municípios envolvidos comprarem de uma forma mais rentável bens de economato.

#### - **NET sobre Rodas**

O sub-projecto NET sobre RODAS tem por objectivo a sensibilização e mobilização da população para a utilização das Tecnologias de Informação e Comunicação (TIC). Para tal, o EDV Digital disponibiliza a todas as instituições, associações e colectividades, entre outras, da Região do Entre Douro e Vouga, o serviço NET sobre RODAS que consiste na utilização de duas viaturas, equipadas com 15 computadores portáteis ligados através de uma rede sem fios, com acesso à Internet, para promover a massificação e a generalização da utilização das TIC na região. Das múltiplas iniciativas realizadas, destaca-se, pelo seu carácter integrador e mobilizador, as seguintes actividades: o apoio aos contribuintes no envio das suas declarações electrónicas de IRS, o apoio aos professores no Concurso Nacional de Docentes, atribuição de Diplomas Competências Básicas em Tecnologias de Informação e a Oficina Digital.

#### - **EDV Solidário**

O EDV Solidário constituiu mais uma tentativa de integração da população no projecto, o EDVD - em parceria com a Escola Superior Aveiro Norte (ESAN) da Universidade de Aveiro –desenvolveu um programa de aproveitamento de equipamento informático usado, o “EDV Digital Solidário”.



### - Concurso de ideias

O Concurso de ideias foi uma forma de aproximação do projecto à comunidade, designadamente às diversas entidades da região do Entre Douro e Vouga ou que nela actua. Foram a concurso 31 candidaturas, às quais foram alvo duma pré-avaliação, tendo sido consideradas elegíveis 15 projectos.

### - Jornadas e Encontros EDV Digital

Resultado de uma parceria firmada entre o projecto e o ISVOUGA (Instituto Superior de Entre Douro e Vouga), as Jornadas e Encontros EDV Digital tiveram como objectivo esclarecer a população dos cinco municípios sobre temáticas relacionadas com a Sociedade de Informação e do Conhecimento.

### Projectos - Piloto

O desenvolvimento de projectos-piloto em sectores chave da região, envolveu parcerias com as associações empresariais representativas da cortiça e do calçado. Estes projectos concebidos pelas próprias entidades – APCOR e APICCAPS/CTCP – visam tornar os respectivos sectores de actividade mais competitivos, assumindo as TIC um papel relevante em todo esse processo.

Indicadores do Projecto	
Número de Reuniões	500
Número de Pessoas Envolvidas	~50
Número de Acções	>1000
Número de Participantes nas acções	>30000
Valor Aprovado	6.236.241€
Valor Executado	5.533.733€
Não executado	702.508€

O desvio de não execução deve-se essencialmente à forte imposição do POS\_Conhecimento para a finalização da execução física a 30/6/2007 com a consequente dificuldade de liquidez financeira de alguns parceiros executarem todas as acções previstas. Por outro lado, também se deve a algumas poupanças

conseguidas, porque se conseguiu contratualizar e executar componentes do projecto por valores inferiores ao inicialmente previsto.

#### - **Santa Maria da Feira Finicia**

O protocolo Financeiro e de Cooperação entre as entidades parceiras, Câmara Municipal de Santa Maria da Feira, IAPMEI, Banco Santander Totta, Norgarante e ADReDV, com vista à constituição e funcionamento do Fundo de Apoio Financeiro ao Investimento, Finicia Eixo III, designado por Santa Maria da Feira FINICIA, foi assinado em Outubro de 2006. Este fundo visa estimular e orientar investimentos a realizar por Micro e Pequenas Empresas no Concelho, para a melhoria dos produtos e/ou serviços prestados, para a modernização das empresas, ou para as modificações decorrentes de imposições legais e regulamentares.

### **Turismo e Promoção Exterior**

#### - **Roteiros da Água – [www.roteirosdaagua.com](http://www.roteirosdaagua.com)**

Durante 2007 foram inseridas no site notícias sobre os eventos realizados e a realizar nos Municípios, de forma a dinamizar o site. A inserção dos conteúdos está a cargo da monitora do Net Sobre Rodas, Joana Silva. Houve também a atenção de estabelecer-se uma forte ligação deste recurso a outros meios de promoção da ADReD, Municípios e Parceiros, atítulo de exemplo refere-se a integração do link no site da ADReDV.

#### - **Recursos Paisagísticos e Emprego na Promoção e Desenvolvimento do EDV**

Este projecto teve a sua conclusão em 2007.

Das acções desenvolvidas destaca-se:

- Curso de Integração da Paisagem no Desenvolvimento Local
- Curso de Dinamização de Projectos em Paisagens Locais
- Curso de Dinamização de Recursos Urbano-Paisagísticos

### **Recursos Humanos e Formação Profissional e Empresarial**



### - **Novos Rumos**

Este projecto resulta de uma candidatura apresentada à Iniciativa Comunitária EQUAL – medida Adaptabilidade, apresentada pelo Centro Tecnológico do Calçado e na qual a ADReDV é uma das entidades parceira.

### - **EDV em REDE**

Este projecto visa responder às necessidades de formação identificadas, pela ADReDV, de forma a dotar os recursos humanos das entidades do EDV de competências técnicas, organizacionais, comunicacionais, de gestão de liderança, com uma metodologia de “aprender fazendo”, de experimentação e de aplicação de competências adquiridas, partindo de uma realidade concreta das organizações – diagnóstico inicial dos problemas, concretizado num plano de intervenção ou mudança organizacional, com vista à auto sustentabilidade e modernização das entidades e reforço ou aumento de competências dos seus recursos humanos. A sua conclusão está prevista para Abril de 2008, tendo sido aprovadas as seguintes acções:

- Curso Gestão de Projectos de Desenvolvimento Local e Regional;
- Curso de Dinamização do Turismo Cultural no EDV;
- Curso de Promoção da Inovação e Empreendedorismo no EDV;
- Pós-Graduação em Prospectiva e Planeamento do Desenvolvimento Regional e Local;
- 4 Workshops;
- 2 Seminários;
- 2 Visitas Nacionais;
- 2 Visitas Internacionais;
- 8 Estágios Internacionais.

<b>Indicadores do Projecto</b>	
Número de Reuniões	12
Número de Pessoas Envolvidas	96
Número de Formandos	342
Número de Acções	8
Número de Horas de Formação	2516 horas
Valor Aprovado	286.407,97€
Valor Executado	286.407,97€
Não executado	0€

pelouro  
**acção social e habitação**



## **Pelouro da Acção Social e Habitação**

Os processos de diagnóstico e de gestão de informação desenvolvidos ou iniciados no ano de 2006 foram incorporados, em 2007, em processos de planeamento e de concertação social orientados para a construção de projectos, tanto ao nível local como regional.

Neste âmbito surgiu o **Plano de Desenvolvimento Social (PDS) 2008/2011**, enquanto instrumento orientador das actividades a desenvolver no âmbito da Rede Social de Santa Maria da Feira, assente numa forte colaboração entre as entidades que a integram. Este Plano define quatro eixos de desenvolvimento social para o Concelho: Eixo I - Empregabilidade, qualificação escolar e profissional; Eixo 2- Equipamentos de tempos livres e serviços sociais; Eixo II - Inclusão social de grupos vulneráveis e Eixo IV- Reforço da articulação e comunicação interinstitucional.

Enquanto o PDS, assente no Diagnóstico Social do Concelho, define áreas, acções e projectos, o **Observatório Social on-line**, (lançado em Dezembro de 2007) procura, produz e partilha conhecimento com todos os agentes da comunidade para a acção. Na continuidade deste trabalho já em 2008 será apresentado no site do Observatório a Carta Social do Concelho e lançado o 1º volume do Dicionário Social.

Tendo presente o novo Quadro de Referência Estratégico Nacional (QREN 2007-2013) e o PON (Programa Operacional Norte 2007-2013), procedeu-se a uma reorientação dos projectos possibilitando o seu enquadramento dentro dos novos Programas, pensando as intervenções numa perspectiva territorializada.

A própria noção de território, para efeitos de condução de projectos e candidaturas, incentiva o estabelecimento e a dinamização de projectos de natureza interconcelhia e de cooperação inter-redes Sociais. Nesta perspectiva surgiu ainda em Dezembro de 2006, com um processo de implementação em 2007, a **Plataforma Supraconcelhia Entre Douro e Vouga**, com o objectivo da articulação e planeamento estratégico supra-concelhio na região. Estes pressupostos aplicam-se à área Metropolitana do Porto. Estamos assim perante novos territórios para acção social concelhia exigindo dos diversos actores um maior rigor nos diagnósticos produzidos e maior concertação entre os/mais agentes sociais.

No seguimento desta linha de actuação foi estabelecido um Protocolo com a Unidade de Investigação e Formação sobre Adultos e Idosos (UNIFAI) do Instituto de Ciências

Biomédicas Abel Salazar, da Universidade do Porto, para a elaboração do **Plano Estratégico Para a Terceira Idade (2008-2011), do Concelho de Santa Maria da Feira**.

Na área da habitação há a realçar a plena operacionalização dos sistemas de cobrança de rendas que veio qualificar o serviço prestado ao inquilino assente em critérios de diversidade e proximidade, assim com a automatização dos mecanismos de controlo financeiro. Relativamente ao **Património Habitacional transferido pelo IGAPHE** para o Município, foi iniciado o **procedimento da alienação** das 42 fracções aos arrendatários e estudo da alteração da alteração do regime de arrendamento aplicado aos respectivos contratos para o regime de renda apoiada, com as respectivas actualizações, no caso de estes não serem adquiridos.

No campo das migrações, foi deliberado em 2007, com efeitos em 2008, e conforme a legislação comunitária em vigor, que a Câmara Municipal passa a ter a competência de emissão do **certificado de registo de cidadão comunitário**, formalizando o seu direito de residência. Esta medida em particular surge num contexto de descentralização do atendimento a estrangeiros e vem reforçar as respostas já implementadas no Concelho de apoio à inclusão da população migrante, como o Centro Local de Apoio à Integração dos Imigrantes (CLAII) e Gabinete de Apoio às Comunidades Emigrantes (GASE).

A Divisão de Acção Social, além de mobilizar os agentes sociais locais para a iniciativa concelhia continua a avançar como promotora de projectos que visam a diversificação das respostas existentes e que contribuam para a viabilização e aquisição de competências nos públicos mais vulneráveis, tendo enfrentado um duplo desafio: por um lado a implementação de novos projectos e por outro lado, com o término do financiamento de outros, criar mecanismos de sustentabilidade para os serviços entretanto criados.

- O **Projecto Riscos e Traços - Programa Ser Criança**, foi co-financiado pelo Ministério da Segurança Social de Fevereiro desde 2005 até Janeiro de 2007, continuando as actividades do projecto a ser asseguradas pela autarquia;
- O **Projecto Olhares Múltiplos** resultou de uma candidatura ao Programa ADIS/SIDA, financiado pelo Alto Comissariado para a Saúde e Comissão Nacional de Luta Contra a SIDA. Teve a duração de 9 meses (Abril a Dezembro de 2007), desenvolvendo acções de prevenção junto de jovens, em



contexto escolar, envolvendo igualmente, pais, professores e outro pessoal escolar.

- **Projecto Direitos & Desafios II** – co-financiado pelo Instituto da Segurança social através do PROGRIDE (Programa para a Inclusão e Desenvolvimento). De realçar, pela importância e pelo carácter de inovação, a criação dos Clubes ALPE. Estes Clubes consistem no desenvolvimento de uma oferta formativa informal gratuita, com a participação voluntária de monitores, dirigida a grupos mais desfavorecidos em termos de qualificação, situação face ao emprego e faixa etária.
- O **Plano Municipal de Prevenção Primária das Toxicodependências**, com a criação do Núcleo Prevenir, continua a ter como base os princípios centrais da Estratégia Nacional da Luta Contra a Droga e a Toxicodependência.

Por último refira-se a constituição da figura de **Provedor Municipal para os Cidadãos com Deficiência do Concelho de Santa Maria da Feira**, com a inauguração do Gabinete em 3 de Dezembro de 2007, tendo em consideração as atribuições dos Municípios na informação e defesa dos direitos dos cidadãos e na prestação de serviços a estratos sociais dependentes.



## HABITAÇÃO

### 1. GESTÃO SOCIAL

#### 1.1 Diagnóstico das Carências Habitacionais

No ano de 2007, registou-se a entrada de 183 novos processos na Divisão de Acção Social, registando-se um ligeiro aumento relativamente ao ano transacto onde se procedeu à abertura de 162 processos.

Destes processos, 66,7% corresponderam a uma procura efectiva de habitação social, sendo que 16,9% foram processos de acção social, seguindo-se uma percentagem de 5,5% de Múncipes que procuraram o serviço para obtenção de informações de carácter geral. Analisando a proveniência das famílias, as freguesias que apresentam maior número de pedidos são: St.<sup>a</sup> M.<sup>a</sup> da Feira (28), São Paio de Oleiros e St.<sup>a</sup> M.<sup>a</sup> de Lamas (13), Nogueira de Regedoura e Argoncilhe (11) e por fim as freguesias de Lourosa e São João de Vêr (10).

#### 1.2 Actualização do Diagnóstico da População Realojada

Visando o melhor ajustamento das medidas interventivas às necessidades da população realojada, procedeu-se à actualização dos dados demográficos e socio-económicos dos inquilinos. De uma forma geral, regista-se que o Parque habitacional é constituído por 644 agregados familiares em regime de renda apoiada, sendo que a sua maioria corresponde a famílias nucleares, seguidas das monoparentais. Trata-se de uma população que apresenta em termos de género uma distribuição igualitária, é essencialmente jovem, sendo que 43% tem menos de 24 anos de idade, havendo maior incidência da faixa etária entre os 35 e 44 anos de idade (19,6%), seguido do grupo etário dos 45–54 anos e dos 15-18 (11%). Relativamente ao nível de escolaridade, apenas 30,1% dos moradores possui o 1º ciclo completo, seguindo-se de 17,7% com 1º ciclo incompleto e somente 4,7% detêm o 3º ciclo completo. No que concerne à condição perante o trabalho, 31,7% exercem actividade profissional, 27,6% são estudantes, 14,1% estão em situação de reforma e 12,8% encontram-se desempregados. Quanto às problemáticas sociais, salienta-se que a de maior incidência é o alcoolismo e a grande conflitualidade subjacente às dinâmicas relacionais quer intrafamiliares quer de vizinhança. Salienta-se ainda que a violência doméstica também figura com grande relevo.

### 1.3 Gabinetes de Proximidade

Dando continuidade ao desenvolvimento de uma política social direccionada para a satisfação das necessidades reais da população realojada visando a sua inclusão social, assegurou-se o funcionamento dos 20 Gabinetes de Proximidade. Estes ao assumirem-se como espaços descentralizados são o principal mecanismo prossecutor das estratégias de intervenção privilegiadas na Gestão Social do Parque Habitacional e dos Processos Sociais em acompanhamento pela Divisão de Acção Social.

Simultaneamente e com vista à optimização da gestão social do parque habitacional, introduziu-se uma nova filosofia organizacional para aumentar a eficácia e operacionalidade dos processos de inquilino em articulação com o sector administrativo e gabinete patrimonial.

Ao analisarmos os dados do quadro em anexo respeitantes à globalidade das acções realizadas pelo Gabinete de Gestão Social, concluímos que o maior volume de realizações por acção reporta-se ao atendimento e acompanhamento social dos inquilinos e munícipes (2574) com maior incidência nas freguesias de Fiães, Feira, Lourosa e Souto, logo seguido das visitas domiciliárias (501). Estas englobam todas as visitas efectuadas no âmbito do acompanhamento social providenciado quer a inquilinos quer a munícipes com processos sociais registados na DAS.

Refira-se que o indicador relativo à gestão contratual engloba todas as acções inerentes à mediação da relação senhorio/inquilino, nomeadamente, celebração dos contratos de arrendamento, aditamentos, transferências, coabitações, autorização de residência temporária, reajustamento de rendas e acordos de rendas vencidas e não pagas.

Relativamente às reuniões de condomínio verifica-se, paulatinamente, um aumento da capacidade de autonomia dos moradores face à organização das partes comuns. Por outro lado, permanecem situações que pela especificidade das dinâmicas relacionais dos moradores, exigem um grau de implicação técnica elevado, pelo que em 2007 realizaram-se 51 reuniões de condomínio.



## QUADRO SINTESE DAS ACÇÕES REALIZADAS

	Argonçilhe	Artiana	Canedo	Escapães	Espargo	Feira	Fiães	Fornos	Gião	Guisande	Lobão	Louredo	Lourosa	Millheiros Polares	Moselos	Mosteiró	Nogueira Regedoura	Paços Brandão	Pigeiros	Rio Meão	Romariz	Saíns	Sanguêdo	Sia Mª Lamas	S J Vêr	São Jorge	S Paio Oleiros	Souto	Travanca	Vale	Vila Maior	TOTAL		
<b>GABINETES DE PROXIMIDADE</b>																																		
Acompanhamento e Atendimento dos inquilinos nos Gabinetes de Proximidade	81	50	30	58		107	278			16	96		108	62	20		61	73		43			53	28	89	25	45	108	20				<b>1451</b>	
Gestão relações contratuais	2	1	1	3		10	6			5	7			1	4		1	8		3			7			1	2	5	3	2				<b>72</b>
Encaminhamento da participação de deficiências	6	1					4						2		4		2																	<b>19</b>
Visitas Domiciliárias Efectuadas	16	31	21	36		33	14				39		20	15	11		11	34		13			33	12	7	54	29	10	30				<b>469</b>	
Reuniões de Condomínio Dinamizadas		5	2			1	12			1	2		4		5			4					1			2	1	3	8					<b>51</b>
Atendimento aos munícipes	20	21	13	3		22	43	4	3	2	5	5	24	24	24	18	26	5	3	8		3	11	6	19	2	11	24	2		1		<b>352</b>	
<b>OUTRAS ACTIVIDADES</b>																																		
Atendimento de inquilinos na DAS	2	16	4	8		56	13			9	19		10	9			1	14		8			8	2	13	17	14	9	20				<b>252</b>	



Atendimento de munícipes na DAS	8	15	3	8	16	146	40	7	2	2	6	6	22	9	13	20	21	14	2	27	9	16	6	12	32	5	15	21	7	3	6	<b>519</b>
Acompanhamento Social a Acções de Despejo do Tribunal						1					1		1																			<b>4</b>
Processos de auto-construção concluídos			1						1		1																					<b>3</b>
Candidaturas ao SOLARH concluídas						1												1														<b>2</b>
Apoios Excepcionais analisados no domínio da habitação	3			1		1	1				3	1	2	2								2		1					4		1	<b>22</b>
Realojamentos Efectuados	1		1			2	3				1		1		5				0							2				1		<b>17</b>
Informações Sociais de apoio ao sector jurídico	2		1								2								2					1		1						<b>9</b>
Visitas Domiciliárias Efectuadas ao Nível dos Processos em Acompanhamento na DAS			1		2	4					1	3	1		1		1	2	1	1	5	2	1		3	2				1	<b>32</b>	
Reuniões de articulação com os parceiros			1		1	4						2										1		1					3			<b>13</b>
Situações de emergência Social					3	1									2		1									1	2					<b>14</b>
<b>Total de realizações</b>	<b>147</b>	<b>140</b>	<b>79</b>	<b>117</b>	<b>19</b>	<b>391</b>	<b>415</b>	<b>11</b>	<b>6</b>	<b>36</b>	<b>187</b>	<b>13</b>	<b>194</b>	<b>122</b>	<b>89</b>	<b>38</b>	<b>125</b>	<b>157</b>	<b>6</b>	<b>103</b>	<b>17</b>	<b>21</b>	<b>123</b>	<b>60</b>	<b>170</b>	<b>110</b>	<b>123</b>	<b>191</b>	<b>81</b>	<b>4</b>	<b>8</b>	<b>887</b>

## **Programa Habitar**

### **1.3.1 Famílias +**

O presente programa assumindo-se como um instrumento de intervenção complementar à Gestão Habitacional, privilegiou a sua acção em estreita articulação com as instituições locais, junto das freguesias onde se sita os empreendimentos habitacionais de Arrifana, Paços de Brandão, Sanguêdo, Souto, Rio Meão (sendo que nestas duas últimas as sessões terminaram no mês de Maio, tendo-se iniciado novos grupos em Canedo e Fiães).

As sessões temáticas da formação, decorreram com uma periodicidade semanal (num total de 171 sessões), tendo iniciado com 69 formandos, mas estabilizando com 57 participantes, maioritariamente do sexo feminino, com idades compreendidas ente os 26 e 55 anos e com o 4.º e 6.º ano de escolaridade. Verificou-se que 31 formandos são residentes nos empreendimentos habitacionais os restantes são da comunidade local, sendo que dos 57, 40 são beneficiários de RSI.

Saliente-se que, no seguimento do desenvolvimento das suas competências pessoais e sociais, promoveu-se a participação dos diferentes grupos em eventos sócio-culturais como o 3.º Concurso da Eco Árvore de Natal e Imaginarius (*Donzela-Colcha de Croché*) bem como em actividades lúdico-pedagógicas (visita à Escola de Educação Rodoviária, ao Museu de Chapelaria, participação nas actividades de costura e bordados do extra-escolar), formativas (balanço de competências das novas tecnologias da informação) e informativas (Sessões sobre os Direitos e Deveres dos Consumidores e Feira das Profissões).

### **1.3.2 Sessões Temáticas ao Consumidor**

Tendo presente o trabalho desenvolvido no ano de 2006 em parceria com o Centro de Informação Autárquico ao Consumidor (CIAC), no âmbito do projecto “Gastar com Conta e Medida”, agendou-se para 2007 a realização de 21 sessões informativas subordinadas à temática dos “Direitos e Deveres do Consumidor”, distribuídas pelas freguesias abrangidas pelo Programa de Realojamento.

Atendendo a que no decorrer da dinamização das sessões e não obstante o esforço efectuado na divulgação das mesmas, ter-se registado uma participação diminuta da comunidade, considerou-se oportuno suspender a continuidade da actividade.



Assim sendo realizaram-se apenas 9 sessões, respectivamente nas freguesias de Sr.<sup>a</sup> M.<sup>a</sup> da Feira, Arrifana, Caldas de São Jorge, Lobão, Milheiros de Poiares, Argoncilhe, Sr.<sup>a</sup> M.<sup>a</sup> de Lamas, Lourosa e Souto, tendo participado um total de 43 pessoas.

### **1.3.3 Orientação Parental**

No seguimento do trabalho desenvolvido com o grupo de pais dos empreendimentos habitacionais de Nogueira da Regedoura e Sanguêdo, mais precisamente ao nível da relação parental, relação escola/família, desenvolveram-se 18 sessões quinzenais. O grupo inicialmente foi constituído por 9 pessoas, na faixa etária dos 30 anos de idade, sendo que 5 eram do sexo feminino e 3 do sexo masculino. Refira-se que estes últimos abandonaram as sessões por motivo profissional (1) e por desinteresse (2), terminando o programa apenas com 6 participantes.

### **1.3.4 Oficina Informática**

No âmbito da intervenção social dinamizada pela oficina de informática junto dos jovens e adultos da freguesia de Nogueira da Regedoura e no sentido de garantir a continuidade da resposta e numa óptica de rentabilização de recursos locais, estabeleceu-se uma parceria com a Associação de Desenvolvimento de Nogueira da Regedoura. Esta durante o ano de 2007 assumiu-se como principal dinamizadora das actividades inerentes ao projecto, tendo abrangido cerca de 150 participantes.

### **1.3.5 Habito Aqui**

Tendo presente a grande conflitualidade que caracteriza as relações de vizinhança nos empreendimentos habitacionais, considerou-se necessário desenvolver um programa formativo para intervir ao nível da estruturação do meio social, ou seja, potenciar as sociabilidades e deste modo contribuir para o reforço dos laços e coesão social. Assim sendo no ano transacto privilegiou-se a estruturação do mesmo, ao nível de metodologia, população alvo e recursos afectos.

### **1.3.6 Prémio Municipal do Melhor Condomínio**

Atendendo aos objectivos que presidem à atribuição do Prémio, nomeadamente incentivar e implicar os moradores na organização dos espaços comuns, reforçar o

sentimento de pertença ao local de residência e premiar as boas práticas de relacionamento, cidadania e organização, preparou-se a implementação do mesmo em termos de metodologia de acção. No entanto e dado o surgimento de condicionalismos jurídicos, nomeadamente ao nível da constituição dos condomínios de prédios de exclusiva propriedade do Município, a actividade não foi concretizável.

### **1.3.7 Clube dos Afectos**

Dando continuidade à dinamização de espaços de encontro informais e convívio para jovens no sentido de os ajudar na reflexão e ponderação sobre as suas práticas, (pre)conceitos, sentimentos para adoptarem novas atitudes e comportamentos, efectuou-se no ano transacto a integração dos mesmos em actividades lúdico-pedagógicas promotoras da aquisição de comportamentos e atitudes saudáveis, em espaços que já possuem esta metodologia de trabalho, nomeadamente na Oficina de Percussão (10 jovens com idades entre os 12 anos e os 14 anos), em Associações Culturais e Desportivas Locais (para prática de futebol – 3 jovens com idades entre os 14 e os 16 anos) e no Desporto Escolar (3 jovens com idades entre os 12 e 14 anos).

## **2. GESTÃO PATRIMONIAL DO PARQUE HABITACIONAL**

A elaboração do Manual de Procedimento possibilitou a padronização dos diversos mecanismos de actuação no âmbito das relações contratuais; a consolidação do funcionamento dos Gabinetes de Proximidade Local pretendeu reforçar a relação Município e Múncipe; a plena operacionalização dos sistemas de cobrança de rendas facilitou, por um lado, o pagamento das mesmas por parte dos inquilinos, e por outro a automatização dos mecanismos de controle e, por fim, a parceria criada com o Instituto de Construção da Faculdade de Engenharia da Universidade do Porto ambiciona o desenvolvimento de um sistema que permita o reforço dos meios para a integração das diferentes áreas, reafirmando dessa forma o empenho na melhoria da qualidade dos serviços, com vista a aumentar os níveis de satisfação residencial da população realojada e a valorização do património do Município.

Por outro lado, salienta-se que 40 % dos empreendimentos do parque habitacional construídos ao abrigo do Programa de Realojamento já se encontram com os prazos de garantia terminados. Assim relevou-se a preocupação crescente com a



sustentabilidade global nesta área, devido ao previsível aumento dos encargos com a manutenção e reabilitação do património e das medidas a ter para o minimizar.

## **2.1. Gestão Jurídica do Parque Habitacional**

No decurso do ano de 2007 as actividades desenvolvidas pela jurista na Divisão de Habitação e Acção Social, caracterizaram-se pelo apoio e acompanhamento jurídico aos Gabinetes de gestão integrada e, em especial aos gabinetes de gestão integrada do parque de arrendamento social do Município, nas suas diversas áreas de intervenção e na gestão dos contratos de arrendamento.

### **• Acções judiciais**

Tal como planeado, a atenção deste sector focou-se na interposição de acções judiciais de despejo ou cobranças judiciais por via da injunção, no seguimento da deliberação camarária da reunião ordinária de 02.05.2006. Deram entrada em juízo 7 acções, cujo valor reclamado totaliza € 42.239,00.

### **• Apoio jurídico**

No apoio jurídico, encontraram-se respostas nas áreas de informação, protecção jurídica e acompanhamento à Divisão de Acção Social, na área da habitação e arrendamento social, bem como aos projectos àquela associados.

### **• Pareceres jurídicos**

No decurso do primeiro trimestre de 2007 o estudo elaborado por este sector com maior pormenor foi relativo à questão do património habitacional arrendado transferido pelo IGAPHE para o nosso Município, com vista à análise do parque habitacional de arrendamento social, designadamente: o estado de conservação, a especificidade do regime de arrendamento em que este património se enquadra a apresentação de alternativas mais eficazes e justas para a gestão dos contratos do património social arrendado pelo Município elaborando o Regulamento para Alienação dos Imóveis Arrendados transferidos pelo IGAPHE para o Parque Habitacional do Município de Santa Maria da Feira, dos empreendimentos de Mozelos, Paços de Brandão e Rio Meão.



No segundo trimestre de 2007 foi elaborado um estudo relativo à transmissão do contrato de arrendamento no âmbito do artigo 1106º do Código Civil e artigo 57º da Lei nº 6/2006 de 27 de Fevereiro (NRAU).

- **Condomínio/Gestão partes comuns**

No âmbito da gestão das partes comuns das habitações e património municipal social este sector prestou apoio jurídico aos condomínios dos empreendimentos sociais do Município, através da presença e representação do Município nas reuniões agendadas e notificadas. Participou nas reuniões com a administração dos condomínios para análise e resolução de assuntos inerentes às fracções propriedade do Município.

## **2.2. Gestão Económica e Financeira**

### **2.2.1. Regime de Renda Apoiada**

Tendo presente o previsto no Plano de Actividades de 2007, pretendeu-se neste exercício fomentar o aumento da qualidade dos serviços prestados aos inquilinos, através do aumento da eficácia dos sistemas de gestão. Nesse sentido, e no âmbito da gestão económica e financeira do Parque Habitacional do Município procedeu-se ao cálculo das rendas, de acordo com o estipulado nos contratos de arrendamento e cumprindo os critérios da legislação em vigor, de 646 contratos de arrendamento. Desta forma, e no universo referido, 611 processos foram apresentados em Reunião de Câmara para actualização anual devida, sendo que destes, 44 tinham sido actualizados ao longo do ano de 2007, visto terem apresentado o pedido de redução de renda ao Município, tendo por base o n.º 3 do artigo 8ª do Decreto-Lei n.º 166/93 de 07 de Maio, e de acordo com a Deliberação da Reunião Ordinária de Câmara de 16 de Dezembro de 2002. Por outro lado, 26 processos transitaram, para 2008 para a respectiva actualização, por falta de cumprimento dos critérios necessários para o efeito.

Relativamente à variação das rendas (inquilinos que entregaram totalidade dos documentos), e no universo em análise, verificou-se um aumento de renda em 58,91% dos casos, e uma diminuição em 40,74%.



### 2.2.2. Regime de rendas condicionadas e livres

Em Reunião Ordinária de 19/02/2007, foi aprovado o processo de actualização de rendas, em regime de rendas condicionadas e livres de 44 contratos de arrendamento. As rendas condicionadas referem-se, na sua maioria, aos contratos de arrendamento das fracções de garagens nos empreendimentos de Mozelos e Paços de Brandão, aos quais se aplicou o preço técnico. No caso das rendas livres, estas referem-se a operações urbanísticas assentes em processos de negociação.

Esta actualização foi executada de acordo com a aplicação dos coeficientes de actualização, publicados em Diário da Republica, II Série – Avisos nº 9635/2006 de 7 de Setembro e o Aviso Rectificativo nº 1579/2006 de 23 de Outubro, representando no ano de 2007 um aumento de 2,86% no valor destas rendas.

### 2.2.3. Apuramento de receitas e rendas vencidas e não pagas

A evolução do processo de pagamento de rendas ao longo do ano de 2007, e com base nos levantamentos realizados, pode ser visualizada no quadro seguinte:

*Evolução anual do processo de cobrança de rendas*

	TOTAL DE INQUILINOS	INQUILINOS COM RENDA PAGA	VALOR DE RENDAS RECEBIDAS	INQUILINOS COM RENDA NÃO PAGA	VALOR DE RENDAS NÃO PAGAS	TAXA DE INCUMPRIMENTO
Jan	732	702	27.443,67 €	30	2.306,61 €	4,10%
Fev	727	701	30.500,64 €	26	4.380,12 €	3,58%
Mar	737	712	30.093,63 €	25	3.594,45 €	3,39%
Abr	736	702	29.586,38 €	34	4.296,98 €	4,62%
Mai	735	704	29.330,71 €	31	2.979,19 €	4,22%
Jun	735	698	29.328,97 €	37	3.930,60 €	5,03%
Jul	734	694	28.610,13 €	40	4.369,78 €	5,45%
Ago	734	694	28.540,35 €	40	4.241,88 €	5,45%
Set	735	696	28.369,93 €	39	4.401,84 €	5,31%
Out	733	690	28.180,96 €	43	4.341,78 €	5,87%
Nov	730	690	28.608,98 €	40	3.849,23 €	5,48%
Dez	729	688	28.165,21 €	40	4.138,19 €	5,62%



O total das receitas obtidas durante o ano correspondeu a 346.759,60 €, distribuído mensalmente da forma que o gráfico expõe. É de salientar que, a variação do número de inquilinos com renda não paga, e respectiva flutuação dos valores mensais pressupõe a utilização de mecanismos que permitem a recuperação destas dívidas, nomeadamente, o pagamento acrescido da respectiva multa e também a celebração de acordos de pagamento faseado de rendas em atraso. Este instrumento é frequentemente utilizado, por parte dos inquilinos como forma de pagamento de dívidas contraídas num determinado contexto de maior dificuldade económico-financeira, nomeadamente em situações pontuais de redução de rendimentos por parte do agregado familiar. Por outro lado, permitiu ao Município, no ano de 2007, recuperar 6.721,03 € de rendas em atraso, sem aumentar os constrangimentos de tesouraria a munícipes que nesse particular momento já se encontram fragilizadas.

Atente-se à evolução da taxa de incumprimento que se situou entre os 3.39% e os 5.87%. Em termos médios e se comparada a taxa de incumprimento deste exercício com o do ano anterior verificamos uma evolução positiva de 5.97% para 4.85%.

Este fenómeno deve-se essencialmente a uma melhor eficácia nos procedimentos de gestão económica dos contratos de arrendamento em questão, bem como do acompanhamento social por parte dos Gabinetes de Proximidade, e do sucesso registado na adesão à modalidade de pagamento por Cobrança Postal que possibilitou aos inquilinos uma maior simplificação e descentralização no pagamento mensal da renda, tendo sido registada uma taxa de adesão de 75.33%. Relativamente ao pagamento de rendas através de Multibanco, a operacionalidade desta modalidade continua comprometida devido a constrangimentos informáticos.

#### • **Manual de Procedimentos**

Tendo como objectivo o estabelecimento de normas que visem a consolidação e a aplicação de regras uniformes nos diversos sistemas de gestão, foi elaborado um Manual de Procedimentos que define e consolida as práticas a ter com a avaliação dos indicadores socio-económicos dos agregados; o processo de actualização de rendas; as rendas vencidas e não pagas e o processo de cobrança de rendas propriamente dito. Por outro lado, e de uma forma mais ampla, padroniza os processos no que diz respeito à utilização dos fogos, a pedidos de autorização temporária de residência e/ou coabitação, a pedidos de transferência de fogos, à transmissão da titularidade de contratos e a pedidos de reajustamento de renda.



• **Estudo sobre a alteração da Bonificação concedida pelo Município**

Quanto à aplicação da bonificação concedida pelo Município sobre o montante da renda Apoiada, continua a ser uma preocupação encontrando-se ainda em análise, dados os diversos factores a ter em linha de conta, nomeadamente a manutenção da taxa de cobranças realizadas, a análise jurídica dos contratos de arrendamento e também as alterações que provocará no valor das mesmas, não terem permitido a conclusão do estudo para a sua revisão. Salienta-se que a evolução da taxa de incumprimento ao longo dos últimos anos é favorável, sendo em 2005 de 12% e na presente data de 5.62 %. Por outro lado, as acções judiciais de cobrança coerciva de rendas em atraso, estando sujeitas a alguma morosidade provocam não só, a não resolução imediata do problema como também a existência de custos extraordinários com as mesmas. Conscientes desta realidade, a quantificação dos efeitos e consequências que qualquer alteração à bonificação venha a provocar, é uma variável cujas características ainda não foram assertivamente diagnosticadas.

### **2.3. Gestão da manutenção e conservação**

Face ao número de fracções de habitação social, património deste Município, 769 fogos, e à exigência de uma gestão dinâmica e eficaz, foi realizado a informatização de 687 fogos, resultantes do programa de realojamento. Assim, para cada fracção realizou-se o registo de dados fundamentais para a sua identificação e caracterização e quantificação dos elementos construtivos, envolvendo ainda a definição qualitativa do estado actual de conservação dos imóveis.

No âmbito da gestão das participações de deficiências do património de habitacional, foi desenvolvido um registo informático, para facilitar o desenvolvimento de todo processo inerente e permitir um registo mais eficaz e dinâmico. O processo de gestão técnica das participações de deficiências consiste em três princípios básicos: análise, reparação e verificação. Com base nos registos do ano de 2007, verificou-se a recepção e registo de 76 participações de deficiências, sendo 39% das patologias analisadas com reparação da responsabilidade do Município e as restantes dos empreiteiros e inquilinos.

No sentido de operacionalizar e diminuir o tempo de resposta para a execução das reparações de deficiências da responsabilidade desta edilidade, foi estabelecido



contactos com a Empresa Municipal Feira Viva, no sentido de ser criada uma equipa de carácter pluridisciplinar/multiserviços.

Sabendo que o Acordo de Colaboração entre o INH, IGAPHE e a Ex.ma. Câmara, celebrado em 10 de Fevereiro de 1996 não se encontra concluído, e perante a possibilidade de transferência para o programa PROHABITA, no âmbito do decreto-lei nº 54/2007 de 12 de Março, foi iniciado o estudo de forma a propor a realização de uma candidatura a apoios financeiros ao nível do arrendamento, requalificação e reabilitação de alguns empreendimentos do parque habitacional do Município e criação de equipamentos sociais. Neste âmbito foram realizadas pesquisas e análises de experiências similares e estudos das condições de acesso ao programa com o apoio técnico do IHRU.

No final do ano de 2007, verificou-se o término do prazo de garantia de 74% dos empreendimentos de habitação social resultantes do programa de realojamento. De acordo com o plano de recepções definitivas dos empreendimentos, foram realizados levantamentos de deficiências a quatro empreendimentos habitacionais, designadamente, os empreendimentos das freguesias de Lourosa (Cadinha), Fiães (Souto e Ferradal) e Arrifana. Os empreendimentos de Lourosa (Cadinha), Fiães (Ferradal) e Arrifana não foram recepcionados definitivamente, devido a causas imputáveis ao empreiteiro. É importante referir que apesar das vistorias realizadas ao empreendimento de Fiães-Souto, o empreiteiro responsável pela construção entrou em processo de falência, pelo que, não foi possível efectuar a formalização da recepção definitiva da obra.

### **3. PROGRAMAS HABITACIONAIS**

#### **3.1. Auto-Construção, SOLARH e Apoio Excepcional no Domínio da Habitação**

Relativamente aos processos de Auto-Construção foi realizado todo o trabalho inerente à direcção técnica de duas obras de construção de habitações, elaboração de projectos de especialidades de duas moradias para a obtenção de licença de construção, e apoio na elaboração/reunião de documentação para apresentação nos serviços da Comissão Regional de Reserva Agrícola de Entre o Douro e Minho, para efeitos de utilização não agrícola. Foram realizadas várias análises técnicas de processos de obras sem alvará de licenciamento e apoio técnico tendo em

consideração os requisitos regulamentares legais do domínio da construção de habitação.

Relativamente ao programa SOLARH – Programa de Solidariedade e Apoio à Recuperação de Habitação, não foi realizada nenhuma candidatura por falta de enquadramento legal das situações.

No domínio do programa de Apoio Excepcional no Domínio da Habitação foram detectadas vinte e duas situações a inserir neste domínio. Todo o trabalho desempenhado pelo gabinete da habitação, tem como princípio identificação das necessidades, estudo e definição de soluções, considerando o factor económico e recursos das parcerias locais. Durante o ano de 2007 foi possível viabilizar três situações, nas freguesias de Argoncilhe, Feira e Lobão e concluir as obras de uma situação da freguesia de Sanguedo. Foram identificadas e estudadas as soluções construtivas para mais cinco casos nas freguesias de Milheiros de Poiães, Romariz, Sanguedo e Souto, que aguardam orçamentos. Não foi possível viabilizar quatro situações, dado implicarem custos elevados e/ou inviabilidade construtiva, encontrando-se dez situações em fase estudo e / ou aguarda documentação.

#### **4. OUTRAS MEDIDAS**

##### **4.1. Património Habitacional transferido pelo IGAPHE ao Município**

Relativamente a este parque habitacional, iniciou-se o procedimento da alienação das 42 fracções aos arrendatários e na eventualidade de persistirem fogos não vendidos a introdução do procedimento de alteração do regime de arrendamento aplicado aos respectivos contratos para o regime de renda apoiada, com as respectivas actualizações.

O processo consistiu no estudo e criação de proposta dos valores de alienação, bem como a definição de todo o procedimento legal a ele inerente.

Deste modo, foi proposto oficialmente a todos os inquilinos a opção de compra da fracção habitacional da qual é arrendatário, do que resultou apenas um interessado.

No que diz respeito aos restantes inquilinos, aplicaram-se os procedimentos previstos para o regime de renda apoiada (DL 166/93 de 7 de Maio) estando prevista a designada efectivação no próximo ano.



#### **4.2. Sistema Integrado de Gestão Habitacional**

No âmbito da Gestão do Parque Habitacional do Município, a utilização de ferramentas informáticas é essencial para o apoio à correcta organização e tomada de decisões. Desta forma teve início uma parceria com o Instituto da Construção da Faculdade de Engenharia do Porto para o desenvolvimento de uma aplicação informática que releve duas preocupações fundamentais: a eficaz incorporação das três áreas centrais da Gestão Habitacional, designadamente, a área Social, a área Económica Financeira e a área da Conservação e Manutenção; e a adequada representação das características intrínsecas à dinâmica específica do Parque Habitacional.



## **ACÇÃO SOCIAL**

### **1. PROGRAMA RAÍZES DO AFECTO**

No cumprimento das medidas políticas e sociais definidas para a área da população idosa, o ano de 2007 pautou-se pela continuidade dos diversos programas incluídos no Plano de Intervenção Raízes do Afecto abrangendo sobretudo as áreas do desporto, da saúde, do lazer e da cultura.

Paralelamente a estes programas outros se foram delineando, procurando melhorar as condições de vida das pessoas mais idosas, aumentando os seus níveis de participação, assim como de aquisição de competências facilitadoras da sua inserção social.

Tornou-se assim necessário fazer o diagnóstico e avaliação de alguns programas com o objectivo de definir novas medidas, desenvolvendo cada vez mais a rede de parcerias e rentabilizando os recursos existentes no concelho e na região.

Foi num contexto de desenvolvimento de dinâmicas potenciadoras dos recursos locais e facilitadoras de uma identidade regional que o trabalho foi sendo desenvolvido e que surgiram novas parcerias locais e regionais, através de projectos como o MICAS (Movimento, Inovação, Cultura, Animação e Saúde) da Região Entre Douro e Vouga, o Dia Metropolitano dos Avós e o protocolo com a UNIFAI (Unidade de Investigação e Formação sobre Adultos e Idosos do Instituto de Ciências Biomédicas Abel Salazar, da Universidade do Porto) para a definição do Plano Estratégico para a Terceira Idade.

#### **1.1. Movimento e Bem – Estar**

O Programa Movimento e Bem-Estar, no ano 2007, aumentou o número de participantes devido sobretudo a um maior volume e diversificação das actividades recomendadas assim como a uma constante divulgação e sensibilização dos técnicos, das entidades, e dos serviços de saúde e da comunidade para a importância do exercício físico.

As actividades desenvolvidas foram essencialmente a ginástica de manutenção, a hidroginástica, o Boccia, as caminhadas, o Tai CHI Chuan, a dança, entre outros momentos como as Olimpíadas Seniores ou o Dia Mundial da Saúde.





- **Ginástica de Manutenção**

A ginástica de manutenção, de Janeiro a Julho de 2007, decorreu semanalmente em 37 entidades, abrangendo a totalidade das 31 freguesias do Concelho e uma população de cerca de 1200 pessoas.

Com o início de novo ano de actividades, em Outubro de 2007, esta actividade reiniciou-se apenas em 35 entidades, atendendo a que o grupo da Universidade Sénior manteve baixos níveis de assiduidade ao longo do ano lectivo e o Clube Desportivo Feirense ter apresentado na sua maioria elementos com menos de 60 anos de idade. Todas as entidades apresentaram uma a duas horas de ginástica de manutenção semanal.

- **Hidrogenástica**

A modalidade de hidrogenástica, de Janeiro a Julho, esteve organizada em 18 grupos, com uma média de 28 pessoas por grupo, para uma população total de 514 participantes, tendo funcionado 16 grupos nas piscinas municipais de Santa Maria da Feira, Fiães e Lourosa, 1 na Piscina de Santa Maria de Lamas e 1 na Piscina Interna do Castiis.

À semelhança de anos anteriores as aulas foram dirigidas por um professor especializado em hidrogenástica das piscinas e pelo professor do programa, com o acompanhamento de dois funcionários da entidade, garantindo deste modo a segurança e a qualidade da actividade.

Ao abrigo do protocolo com a UNIFAI, tendo por objectivo avaliar o grau de satisfação dos participantes nesta actividade, quatro alunas do curso de Geriatria da Universidade de Aveiro aplicaram um questionário de recolha de dados específico para esta actividade que aplicaram aleatoriamente a 235 indivíduos dos 514 participantes.

Os resultados indicam que 84,1% dos praticantes são do sexo feminino, sendo de realçar que 41,4% da amostra tinha entre 60 e 69 anos e 31,5% tinham idades compreendidas entre os 70 e os 79 anos, sendo que 97,8% não residiam em nenhuma instituição.

O nível de satisfação global da actividade indicou-nos que 69,4% se encontravam muito satisfeitos, 28,9% parcialmente satisfeitos e apenas 1,7% pouco satisfeitos.



- **Torneios de Boccia Idade Sénior**

Ao longo do ano realizaram-se três Torneios de Boccia Idade Sénior respectivamente no Pavilhão Desportivo da Escolas EB 2,3 de Lourosa a 3 de Abril, nas Olimpíadas Seniores e no Pavilhão Desportivo da EB 2,3 de Paços de Brandão no dia 19 de Dezembro. Nos Torneios de Boccia em Pavilhão participam mais equipas (2 equipas por entidade) com cerca duzentas pessoas por torneio.

No dia 11 de Julho de 2007 algumas entidades do programa participaram na Taça de Portugal de Boccia Idade Sénior tendo a equipa da Junta de Freguesia de Louredo ficado classificada nos primeiros 8 lugares.

No reinício do ano foi efectuada uma sensibilização às entidades para praticarem a modalidade e poderem participar no Campeonato Nacional de Boccia Sénior Sénior.

- **Caminhadas e Tai-Chi Chuan**

Iniciado em 2006 deu-se continuidade ao plano de Caminhadas e Tai-Chi em 2007 direccionado aos idosos do concelho mas também às crianças e a todos aqueles que quisessem participar, tendo-se realizado de Janeiro a Dezembro 30 caminhadas em diferentes freguesias.

Todas as caminhadas foram realizadas conforme o plano estabelecido e quando as condições climatéricas não foram as mais adequadas valorizava mais a componente do Tai-Chi em espaço fechado após um aquecimento geral de marcha e mobilização articular.

Esta actividade teve uma boa aceitação por parte dos participantes pois torna-se bastante benéfica para a sua saúde, permitindo-lhes ainda conhecer as diferentes freguesias do concelho, estar em contacto com a natureza e beneficiar do convívio com crianças e outras pessoas.

Face á avaliação positiva desta actividade iniciou-se ainda em 2007 uma segunda edição, com uma adesão ainda maior que a primeira.

- **Matinés Dançantes**

Com o objectivo de utilizar a dança como forma de ajudar o idoso a sentir, criar e expressar um maior número de vivências corporais, permitindo-lhe aumentar a autonomia e o bem-estar, deu-se inicio no mês de Janeiro de 2007 à actividade das Matinés Dançantes que se realizaram até ao final do mês de Julho com uma



frequência semanal (às quintas feiras das 14 às 17 horas) nas freguesias de Arrifana, Santa Maria da Feira, Moselos e Vila Maior.

Esta actividade foi realizada em parceria com o Centro Social e Paroquial de Arrifana, a Universidade Sénior, o Centro Social e Paroquial de Santa Maria da Feira, a Associação Pelo Prazer de Viver e o Centro Social Vilamaiorense, sendo de realçar que os momentos mais informais tiveram sempre uma grande aceitação por parte do grupo de idosos pois estes iam de encontro dos seus gostos musicais e o acolhimento das cinco entidades foi sempre o melhor.

- **Comemorações do Dia Mundial da Saúde**

As comemorações do Dia Mundial da Saúde realizaram-se em 2007 nos dias 12 e 13 de Abril e tiveram por objectivo dar formação aos idosos em áreas da saúde que não têm sido tão abordadas, como a alimentação saudável, a saúde oral e os afectos, e por outro lado, dar formação aos professores e pessoal médico e de enfermagem sobre a importância do exercício físico na população idosa, assim como divulgar o programa.

Estas comemorações foram realizadas em parceria com os Serviços de Saúde Concelhos, as Entidades Protocoladas, as Termas das Caldas de São Jorge, a Faculdade de Psicologia da Universidade de Coimbra e a Faculdade de Motricidade Humana de Lisboa.

- **III Olimpíadas Seniores**

As III Olimpíadas Seniores tiveram lugar nos dias 19 e 20 de Julho de 2007 no Parque das Guimbras, constando de diversas modalidades desportivas que puseram à prova a agilidade, coordenação e condição física dos cerca de 1000 participantes.

Após a sessão de abertura e o acender da Chama Olímpica pelo atleta mais idoso do programa (95 anos), residente na freguesia de Lobão, utente do Centro Social São Tiago de Lobão deu-se início às diversas provas olímpicas: exibição de coreografias de hidroginástica; Torneios de Boccia, Petanca e Malha; Jogo da Alimentação Saudável e o Circuito com carrinhos de pedais e provas olímpicas dos dois circuitos de condição física. Participaram pela primeira vez nestas Olimpíadas idosos de outros concelhos, neste caso de Oliveira de Azeméis.



É de realçar o empenho e motivação demonstrado pelos idosos nas provas em que participaram ao longo dos dois dias, bem como a alegria sempre patente nos seus rostos.

- **Olimpíadas Seniores de Oliveira de Azeméis**

Pelo segundo ano consecutivo o Município de Oliveira de Azeméis convidou os idosos de Santa Maria da Feira a participarem nas suas Olimpíadas Seniores actividade que é do agrado dos nossos idosos uma vez que lhes permite estabelecer relações com outros idosos e passar uma tarde bem disposta praticar desporto. Participaram 140 idosos do concelho de Santa Maria da Feira, tendo destes participado nos jogos apenas 60, dada a impossibilidade de mais poderem participar por parte da organização.

- **Encontro de Reinício do Programa**

O Encontro de Reinício do Programa teve lugar no Pavilhão Desportivo da Escola EB 2,3 de Lourosa no dia 26 de Outubro de 2007, e teve como principal objectivo sensibilizar professores, entidades e idosos para o facto de que com alguma imaginação e com objectos da vida diária é possível realizar exercícios físicos sem os custos do material desportivo.

De uma forma criativa foram apresentadas dezassete coreografias com diferentes objectos tais como espigas de milho, vassouras, lenços, entre tantos outros.

O número de participantes por coreografia variou entre 9 elementos para o grupo mais reduzido e 80 elementos para o grupo mais numeroso, tendo participado neste encontro cerca de 700 pessoas.

- **Actividades Desenvolvidas pelas Entidades**

As actividades desenvolvidas pelas entidades protocoladas, foram decorrendo ao longo do ano, com os objectivos de promover a saúde e bem-estar, assim como de divulgar o programa junto das comunidades, apelando a uma cada vez maior adesão.

Os temas abordados estiveram relacionados com a importância da actividade física na prevenção de determinadas doenças, tanto físicas, como psíquicas, assim como novas actividades como o Tai-Chi, a hipoterapia, pilates, caminhadas, entre outras.



Deve ser realçado o empenho que as entidades colocaram nesta actividade contactando técnicos especializados, disponibilizando meios técnicos e logísticos e abrindo as suas portas à população sénior do concelho.

- **Diagnóstico dos participantes e avaliação do programa**

Com o objectivo de conhecer melhor a população envolvida neste programa assim como de efectuar a avaliação do mesmo elaborou-se e aplicou-se um inquérito de diagnóstico e avaliação dos participantes e um outro de avaliação às entidades protocoladas.

O inquérito aos participantes tinha por objectivo proceder ao diagnóstico social dos participantes e avaliar o grau de satisfação com o programa, tendo sido aplicado aleatoriamente a 335 pessoas das trinta e uma freguesias do concelho, numa percentagem de 30% dos participantes.

O inquérito das entidades é sobretudo um questionário de avaliação e foi aplicado a 76% das entidades protocoladas. Ambos os inquéritos encontram-se em fase de tratamento de dados.

- **Avaliação da Aptidão Física Funcional do Idoso**

O primeiro momento de avaliação da aptidão física funcional dos idosos do PMBE foi efectuada no pavilhão desportivo da Lavandeira – Santa Maria da Feira, aplicando uma bateria de testes desenvolvida para avaliar os principais parâmetros físicos que suportam a mobilidade funcional e a independência física da pessoa idosa (força, flexibilidade, resistência, velocidade, agilidade e equilíbrio) e aplicando também um dispositivo electrónico – acelerómetro, que serve para medir o movimento que o idoso produz no seu quotidiano.

## **1.2. Passeios na Minha Terra**

O reconhecimento da riqueza patrimonial, cultural e ambiental da região e o desconhecimento por parte de muitos idosos desta, levou à realização deste programa, que lhes permite visitar locais nunca antes visitados, conhecer a inovação e contemporaneidade dos espaços e encontrar novos e velhos amigos.



Ao ter em consideração o perfil da população idosa esta actividade constitui também uma oportunidade para dinamizar os espaços a visitar durante os dias da semana e em épocas baixas para o grande público.

Assim em 2007 e de acordo com o definido realizou-se a terceira edição dos Passeios na Minha Terra, tendo-se verificado uma participação de 1003 pessoas com idade igual ou superior a 60 anos.

Realizaram-se 20 passeios entre os meses de Fevereiro e Dezembro tendo sido cinco às Terras de Santa Maria, cinco ao Porto e dez ao concelho de Santa Maria da Feira. Em termos de participação por freguesias poderemos verificar que estiveram presentes neste programa idosos oriundos de 23 das 31 freguesias do Município, com particular destaque para S. João de Ver, Vila Maior, Guisande, Espargo, Moselos, e Santa Maria da Feira, sendo também de realçar a participação pela primeira vez de pessoas do lugar de Rebordelo na freguesia de Canedo.

O roteiro do concelho de Santa Maria da Feira, que se realizou nas primeiras quartas-feiras de cada mês, incluiu uma visita ao interior do Castelo da Feira, a passagem pela Escola Fixa de Trânsito, onde foram transmitidos ensinamentos sobre segurança rodoviária e patrimonial e finalmente a visita ao Museu de Santa Maria de Lamas.

O roteiro das Terras de Santa Maria previa uma visita à Casa Museu Professor Egas Moniz em Avança, seguindo-se de visita à Ria de Aveiro e ao S. Paio da Torreira.

No outro roteiro ao Porto os participantes visitaram na Alfândega do Porto o Museu dos Transportes e Comunicações, a Exposição “Comunicação do Conhecimento e da Imaginação”, e participaram em três espaços oficinas: “Falando na Rádio”, “Dentro da Televisão” e “Imaginação Corporal”. De seguida visitavam a Igreja de S. Francisco, a sua Casa do Despacho e Cemitério Catacumbal, a Zona Ribeirinha do Porto e de Vila Nova de Gaia, a Afurada e o Senhor da Pedra em Miramar.

Atendendo a que se trata já da terceira edição deste programa e tendo por objectivo responder cada vez mais às expectativas e necessidades da população idosa tornou-se necessário conhecer melhor as características dos participante e a avaliação que fazem a este tipo de actividade, tendo-se para isso aplicado aleatoriamente um questionário de diagnóstico e avaliação a 30% dos participantes nesta edição.

Uma vez que as entidades locais têm também um papel fundamental na divulgação e encaminhamento dos idosos para este programa, nomeadamente as Juntas de Freguesia, IPSS's e outras associações aplicou-se ainda a estes um questionário de avaliação do programa, tendo respondido a este 81% das entidades.

Este trabalho encontra-se em fase de tratamento de dados.

### **1.3. Imagens da minha Vida**

A edição de 2007 do programa Imagens da Minha Vida teve como tema “ Emigração e Comunicação” e à semelhança da anterior procurou associar o cinema português e o teatro às memórias colectivas da população mais idosa de Santa Maria da Feira.

Este objectivo foi alcançado com o tema escolhido pois trata-se de uma realidade bastante presente na vida de muitos feirenses e que ainda se continua a verificar junto das gerações mais jovens.

Os filmes seleccionados – “O Salto” e “A Menina da Rádio” - retratam bem as memórias da emigração e da comunicação vivenciadas pela população mais idosa de Santa Maria da Feira no século passado.

A partir deste tema foi estruturada uma exposição de fotografia e de objectos pessoais cedidos por famílias e entidades do concelho que abordam o tema escolhido e perpetuam uma memória colectiva que terá a importante função de contribuir para o sentimento de pertença a um passado comum, partilhado com as gerações mais novas e tão importante no desenvolvimento social, cultural e económico do concelho.

Esta edição foi mais uma vez itinerante tendo sido exibidos os filmes e a exposição nas freguesias de Santa Maria da Feira e em Louredo contando com a participação e visita de várias gerações nomeadamente de bastantes crianças.

Na sequência do Programa Imagens da Minha Vida, e tendo em consideração a actualidade do tema da emigração, realizou-se ainda um encontro sobre o tema “Emigração: perspectivas e dinâmicas” no âmbito do trabalho desenvolvido pelo Gabinete de Apoio à Comunidade Emigrante.

### **1.4. Idosos Revisitam a infância**

Constituem objectivos deste programa promover o relacionamento intergeracional entre crianças e idosos, fomentando o reforço de relações sociais, vivenciais e afectivas; criar oportunidades de partilha de saberes, valores e experiências, reforçando os papéis fundamentais que as pessoas idosas representam para a identidade cultural do concelho de Santa Maria da Feira.



O tema escolhido para esta terceira edição foram as Histórias de Emigração, interligando o tema deste programa com o das Imagens da Minha Vida e criando deste modo um registo de histórias de vida de tantos cidadãos feirenses que procuraram melhorar as suas condições de vida tão longe de Santa Maria da Feira e transmitindo-as às gerações mais jovens.

Este programa tem três fases: a primeira é um concurso de histórias de vida dirigido aos idosos; uma segunda fase dedicada aos alunos do 1º Ciclo do Ensino Básico com um concurso de ilustrações; e finalmente a edição do livro com as melhores histórias e ilustrações.

Em 2007 foi aberto o concurso de histórias, até ao dia 31 de Março de 2008, tendo-se efectuado a divulgação junto das mais diversas entidades concelhias, emigrantes e outras ligadas às comunidades emigrantes do concelho de Santa Maria da Feira.

### **1.5. Plano Estratégico para a Terceira Idade**

No concelho de Santa Maria da Feira o fenómeno do envelhecimento embora não apresente valores demasiado elevados, evidencia já uma dinâmica de progressivo envelhecimento, sendo como tal necessário promover o conhecimento sobre as condições de vida da população idosa, por forma a ajustar e implementar políticas e respostas sociais que vão ao encontro das suas expectativas e necessidades, numa lógica de planeamento e intervenção estruturados.

Tendo por base o Diagnóstico Social e conscientes da necessidade de definir políticas sociais adequadas e eficazes dirigidas à população idosa estabeleceu-se em 2007 um protocolo com a Unidade de Investigação e Formação sobre Adultos e Idosos (UNIFAI) do Instituto de Ciências Biomédicas Abel Salazar, da Universidade do Porto, com o objectivo de elaborar um plano integrado e prospectivo nesta área, assim como uma constante avaliação do trabalho desenvolvido.

Esta proposta do Plano Estratégico Para a Terceira Idade tem como mais valia a capacidade integradora entre os diferentes programas já existentes no concelho, assim como a capacidade de desenvolver sinergias entre as diferentes organizações. Potencia também o desenvolvimento de um sentimento positivo entre técnicos e organizações, com ênfase na criação de um sentimento positivo no seio da comunidade sénior.



## 1.6. Dia Metropolitano dos Avós

Pela primeira vez a Grande Área Metropolitana do Porto assinalou o Dia Metropolitano dos Avós no dia 26 de Julho em parceria com os catorze Municípios que a integram.

Neste dia foi realizado um espectáculo de variedades no Pavilhão Rosa Mota na cidade do Porto para cerca quatro mil e quinhentos avós, tendo sido disponibilizados quinhentos lugares para o concelho de Santa Maria da Feira.

Este espectáculo contou com a participação de diferentes grupos culturais de vários Municípios tendo Santa Maria da Feira colaborado no apoio logístico da actividade com treze jovens voluntários, fez o acolhimento dos avós, a abertura do espectáculo e participou com dois ranchos folclóricos da Macedónia e da Republica Checa através da Casa da Gaia e no âmbito do Festival Danças do Mundo.

Os jovens voluntários pertenciam ao agrupamento de Escuteiros de Santa Maria da Feira e outros encontravam-se inscritos no Banco Local de Voluntariado.

Participaram no acolhimento dos avós o Grupo Animatus, o Grupo Elemento C do CIRAC, o grupo de bombos do Projecto Riscos e Traços e o grupo de Hip-Hop da Associação Musical, Recreativa e Cultural de Travanca.

Os quinhentos idosos de Santa Maria da Feira presentes neste espectáculo representaram as trinta e uma freguesias do concelho de uma forma bastante alegre e dinâmica, sendo de realçar o empenho e a colaboração prestada por todas as instituições concelhias presentes.

## 1.7. Projecto MICAS

Resultado da parceria intermunicipal entre o Município de Santa Maria da Feira e o de Oliveira de Azeméis na área do desporto onde os idosos participaram em 2006 e 2007 nas Olimpíadas Seniores respectivas surgiu a proposta de realização das I Olimpíadas Seniores do EDV, apresentada junto da Associação de Municípios Terras de Santa Maria.

Apresentado este projecto aos restantes municípios e atendendo à realidade de cada um nesta área da população sénior foi elaborado o Projecto MICAS (Movimento, Inovação, Cultura, Animação e Saúde) que tem por objectivos gerais:

- Implementar políticas nas áreas do lazer, turismo e cultura para a população sénior, numa lógica de intervenção integrada e de desenvolvimento regional.
- Promover o planeamento integrado, coordenando e rentabilizando os recursos;



- Reforçar o papel das práticas de trabalho em rede, promovendo o intercâmbio entre Municípios;
- Promover a cidadania activa.

Este projecto será composto por várias áreas de intervenção que vão do desporto, à saúde, à cultura, ao lazer e à gastronomia, à intergeracionalidade e às novas tecnologias concretizadas em quatro acções, que serão operacionalizadas nos cinco concelhos que compõem a Região EDV, tendo em conta a especificidade e diversidade de cada um, fomentando o estabelecimento de parcerias intermunicipais e garantindo um melhor aproveitamento dos recursos existentes e da riqueza e qualidade destes.

Serão assim realizadas quatro grandes acções, a saber: Acção 1 – “Olimpíadas EDV”; Acção 2 – “Cinco Rotas Temáticas”; Acção 3 - “Afectos e Saberes”; Acção 4 - “Mais Perto”.

Este projecto tem um horizonte temporal de dois anos e foi elaborado numa perspectiva de realização de candidatura ao IV Quadro Comunitário, encontrando-se a aguardar a abertura das mesmas.

### **1.8. Outras Actividades**

- **6º Curso de Verão do Mestrado Europeu em Gerontologia**

No âmbito do protocolo estabelecido com a UNIFAI e do 6º Curso de Verão do Mestrado Europeu de Gerontologia realizou-se no dia 13 de Junho uma visita a Santa Maria da Feira de cerca de 50 alunos e professores de diversas universidades (Portugal, França, Grécia, Alemanha, Itália, Áustria, Islândia, Estados Unidos, Tailândia, África do Sul e Áustria entre outros).

O objectivo desta visita foi conhecer o trabalho que o Município desenvolve na área da população sénior, tendo sido feita uma apresentação do Plano Raízes do Afecto, seguida de uma visita in loco aos programas Movimento e Bem-Estar, Passeios na Minha Terra e Imagens da Minha Vida.

Esta visita foi enquadrada pelos professores da UNIFAI responsáveis pela organização deste curso, que decorreu de 11 a 16 de Junho na Universidade do Porto e cujo tema geral foi “Novas Imagens do Envelhecimento”. Constituiu objectivo da UNIFAI com esta visita a Santa Maria da Feira poder mostrar uma vertente mais



comunitária e criativa da intervenção dirigida a pessoas idosas em Portugal, objectivo que foi concretizado pela satisfação e avaliação positiva efectuada pelos participantes.

- **Fest2007- Festival Internacional de Cinema Jovem**

Realizou-se de 28 de Outubro a 04 de Novembro no Cine Teatro António Lamoso o Fest2007- Festival Internacional de Cinema Jovem ,organizado pela empresa municipal Feira Viva e que integrou sessões especiais dirigidas a diferentes grupos etários, nomeadamente a partir dos 65 anos.

Realizou-se assim uma sessão especial no dia 02 de Novembro direccionada para a população idosa com conteúdos específicos adequados a esta faixa etária para que se sentissem identificados e facilitando a passagem da mensagem.

## **2. GABINETE DE DESENVOLVIMENTO DAS COMUNIDADES LOCAIS**

Em torno das prioridades definidas em plano e em resposta ao conjunto de desafios identificados no âmbito da nossa intervenção, organizaram-se as acções mais relevantes, tendo em conta quer as questões relativas à mobilização e participação dos grupo sociais mais vulneráveis à pobreza e exclusão social, quer a dimensão da educação e formação, nomeadamente na população jovem. Importa assinalar que a concepção, a elaboração e a implementação dos projectos contou com a articulação com outras entidades e serviços, que contribuíram de forma muito expressiva para a sua concretização.

### **2.1. Projecto Riscos e Traços**

O Projecto Riscos e Traços resultou de uma candidatura efectuada ao Programa Ser Criança, co-financiado pelo Ministério da Segurança Social de Fevereiro de 2005 até Janeiro de 2007. Constituindo a prevenção de comportamentos de risco dos jovens uma prioridade da autarquia, esta assegurou a continuidade das acções implementadas no âmbito do projecto, depois do seu terminus.

O projecto dirige-se a jovens, com idades compreendidas entre os 12 e os 16 anos, a frequentar as Escolas: EB2,3 de Canedo (27) e EB2,3 Dr. Carlos Ferreira de Almeida (7). No entanto, também integram as actividades jovens provenientes da comunidade, que se encontram em situação de abandono escolar (1), ou a trabalhar (2), ou



inseridos noutros estabelecimentos educativos (19), bem como jovens que se encontram no escalão etário dos 17 e os 18 anos.

**Distribuição dos jovens pelos espaços escolares**

Espaço Escolar	N.º de jovens
EB 2,3 Ferreira Almeida	7
EB 2,3 Canedo	27
Outros espaços escolares	19
Sem frequentar	3
<b>Total</b>	<b>56</b>

A pertinência deste trabalho passa por inverter o trajecto de marginalização social de um grupo de jovens oriundos de meios sociais mais vulneráveis a situações de pobreza e exclusão social, sujeitos a vários factores de risco como contextos familiares disfuncionais, desemprego, analfabetismo, violência doméstica, entre outros.

A nossa aposta passou pela oferta de um apoio pedagógico de qualidade, com vista a melhorar a relação dos jovens com a aprendizagem escolar e à obtenção de conhecimentos que lhes proporcione uma formação global como pessoas e cidadãos. Para facilitar a nossa intervenção o recurso à prática de actividades artísticas, como a dança (14 jovens), a percussão (27 jovens) e as artes de circo (15 jovens) têm-se mostrado adequado a este trabalho.

Durante o ano de 2007 estiveram inseridos no projecto 56 jovens, repartindo-se de forma equilibrada segundo o género (57% raparigas e 43% rapazes).

**Proveniência dos jovens e distribuição por género**

		Freguesias do Concelho de Santa Maria da Feira										Outras	TOTAL
		S. M. Feira	Canedo	Sanguêdo	Rio Meão	Fornos	Nog. Regedoura	Argoncilhe	S. J. Ver	Gião	Maceda		
Nº de jovens	m	4	7	2	0	5	0	0	3	3	0	24	
	f	1	19	6	2	0	2	1	0	0	1	32	
TOTAL		5	26	8	2	5	2	1	3	3	1	56	



Os jovens que frequentaram as oficinas concentram-se maioritariamente na faixa etária dos 12 aos 16 anos (49 jovens – 64%), seguida do escalão dos 17 -18 anos (4 jovens – 14%), havendo apenas 2 jovens de 11 anos (2,8%) e 1 de 10 anos (1,2%).

Distribuição dos jovens por escalão etário e oficinas artísticas

ESCALÃO ETÁRIO	ARTES CIRCENSES		DANÇA		PERCUSSÃO		TOTAL
	M	F	M	F	M	F	
9 -10 anos	-	-	-	-	-	1	1
11-12 anos	1	1	-	6	3	2	13
13 -14 anos	6	2	-	7	4	3	22
15 -16 anos	3	2	-	1	5	5	16
17 – 18 anos	-	-	-	-	2	2	4
<b>TOTAL</b>	<b>10</b>	<b>5</b>	<b>0</b>	<b>14</b>	<b>14</b>	<b>13</b>	<b>56</b>

Para levar a cabo as suas acções, estabeleceram-se desde sempre, parcerias com outras entidades e serviços (Escolas, Centro de Saúde, IPSS`S, CPCJ, IRS, Juntas de Freguesia, Empresa Municipal Feira Viva, Mercado de Solidariedade Social, Serviço Âncora, Casa do Povo de SMFeira, entre outros), de forma a facilitar o acompanhamento e encaminhamento das situações mais vulneráveis aos fenómenos de pobreza e de exclusão social, bem como na cedência de instalações.

#### Actividades desenvolvidas:

- **Oficinas Artísticas**

As oficinas são organizadas de acordo com os interesses dos jovens e de acordo com as suas disponibilidades.

No início de cada ano lectivo contactam-se as escolas e os alunos para a recolha dos horários, saber da disponibilidade dos espaços e realização de encontros com os directores de turma.

Horário e dia de funcionamento de cada oficina

Oficina	Dia	Hora
Artes Circenses	2ª e 6ª feiras	17.30h » 19.30h
Dança	5ª feiras	17.30h » 19.30h
Percussão	4ª feiras	17.30h » 19.00h



Funcionaram 3 oficinas, nomeadamente artes de circo (15 jovens) e dança (14 jovens), na Escola EB2,3 de Canedo e percussão (27 jovens) na Casa do Povo – Feira.

Ao longo do ano assiste-se a desistências por parte dos jovens das oficinas, como a entrada de outros. As razões da desistência prendem-se sobretudo pela alteração da residência, ou desinteresse pela actividade.

Estas ocorrências são sempre transmitidas ao director de turma ou ao interlocutor da escola, de forma a proceder-se ao acompanhamento das situações, sempre que a mesma o exija.

Desistências e entradas por oficina

OFICINA	Desistências	Entradas
Artes circenses	3	3
Dança	4	1
Percussão	7	4
Total	14	8

A formação artística com os jovens proporcionou a criação de espectáculos que foram apresentados publicamente em diversos eventos locais e nacionais.

Desta forma, procura-se por via da experimentação artística proporcionar aos jovens o desenvolvimento das suas capacidades criativas e contribuir para a sua valorização pessoal, minimizando os factores de risco.

- **Brigadas de Trabalho Comunitário**

A necessidade de valorizar o trabalho dos jovens e de os responsabilizar por tarefas criou a necessidade de se constituir pequenos grupos com os quais, durante o período das interrupções escolares, foi desenvolvido um programa formativo sobre “Animação de Grupos”. Com esta formação preparou-se os jovens para dinamizarem pequenos ateliers de percussão e de artes circenses junto de crianças.

Com o objectivo de fomentar o espírito de solidariedade social inerente ao voluntariado, organizamos grupos de jovens para participarem nas recolhas de alimentos promovidas pelo Mercado da solidariedade.



- **No Trilho da Cultura**

Pretende-se com esta actividade organizar saídas em grupo aos jovens, que podem ser: visitas de estudo, fins-de-semana, idas a concertos e a espectáculos culturais.

Estes momentos proporcionam aos jovens contactar com novas realidades culturais, partilharem experiências, conviverem e aprenderem a estar em grupo.

São momentos muito importantes que os técnicos partilham com os jovens e que servem para trabalhar competências pessoais e sociais.

Esta actividade decorre ao longo de todo o ano, sendo criado programas alternativos nos períodos das interrupções escolares.

### **Participações**

- Corso de Carnaval de Canedo
- Corso de Carnaval das Caldas de S. Jorge
- Festival Internacional de Teatro de Rua Imaginarius, SMFeira
- Festa dos 25 anos do Aniversário da AEJ, S. João da Madeira
- Festival Toca a Rufar, Seixal
- Festa da Junta de Freguesia de S. João de Ver
- Festa da Associação de Pais da Escola EB 2,3 do Cavaco
- Olimpíadas Seniores, SMFeira
- Festa de Abertura e de Encerramento da AEJ, S. João da Madeira
- Dia Metropolitano dos Avós, Porto
- Festa da Junta de Freguesia de Vila Pouca de Aguiar
- Viagem Medieval, SMFeira
- Festa da Junta de Freguesia de Castelo de Paiva
- Festa dos Bombeiros Voluntários de Côja
- Animação do Corta Mato da Escola Secundária n.º 3 de S. João da Madeira
- Festejo do S. Martinho

- **Educação Parental**

Com o objectivo de envolver os pais nas actividades dos seus filhos foram realizados 4 encontros em Canedo, de forma a fomentar a sua participação e a partilha dos problemas do seu dia a dia na relação com os seus filhos.



Os pais participaram num encontro intergeracional, organizado num sábado à tarde em que tiveram a oportunidade de experimentar as actividades desenvolvidas pelos seus filhos nas oficinas do projecto, nomeadamente o contacto com as artes de circo, dança e percussão.

O objectivo desta actividade passou pela transmissão de saberes de filhos para pais, de modo a que os pais ficassem sensibilizados para a importância da Arte na educação.

Nesta actividade estiveram presentes 15 jovens e 7 encarregados de educação.

Estes momentos mostraram-se de extrema importância na medida em que os pais passaram a colaborar com o transporte dos filhos para as actividades, nomeadamente para os ensaios do espectáculo do “Assalto à Escola”, que se realizavam ao sábado na Escola EB 1 n.º 2 da Feira, e para a participação dos jovens na Viagem Medieval, durante os dez dias da sua realização.

- **Espaço “Elevar o Nível”**

O espaço “elevar o Nível”, a funcionar na Junta de Freguesia de Canedo, três dias por semana, é um espaço de acesso público que visa a socialização dos cidadãos às novas tecnologias de informação e Internet.

Ao longo do ano de 2007 este espaço foi frequentado por 425 pessoas de diferentes faixas etárias (jovens - 298 e adultos - 127), que se deslocam ao espaço por diferentes razões, designadamente pesquisas na Internet, realização de trabalhos, jogos, entre outros.

Paralelamente foram promovidos 3 cursos de iniciação à informática (1 curso de nível I e 2 cursos de nível II), perfazendo um total de 16 participantes. Estes cursos são assegurados por 1 formador com formação específica na área da informática. Aos participantes foram distribuídos certificados de participação.

## **2.2. Festival Internacional de Teatro de Rua Imaginarius**

A integração dos projectos da Divisão de Acção Social, pelo segundo ano consecutivo, no Festival *IMAGINARIUS* pretendeu estabelecer uma plataforma de diálogo entre educação pela arte e sociedade, fomentando um carácter interdisciplinar na reflexão sobre as artes em contextos educativos e a sua contribuição para o completo desenvolvimento da personalidade.





Assim, com os vários projectos que se descrevem a seguir, pretendeu-se quebrar as fronteiras entre o discurso artístico e social, proporcionando o cruzamento de ideias e de emoções, onde a vida e a arte se misturam e recriam; contribuir para a valorização do indivíduo através do desenvolvimento das suas capacidades criativas e mobilizar a comunidade local na produção de projectos a apresentar durante a realização do Festival.

- **Donzela**

“Donzela”, consistiu na realização de uma colcha gigante de croché, que cobriu uma das faces do Castelo de Santa Maria da Feira, durante a edição do Festival Internacional de Teatro de Rua Imaginarius, no mês de Maio 2007.

Este projecto teve a particularidade de ter envolvido todo o Concelho em torno da criação de uma obra de arte da autoria da artista plástica Joana Vasconcelos.

As colchas foram confeccionadas por cerca de meio milhar de mulheres, que durante dois meses juntaram-se em grupos nas IPSS, Juntas de Freguesia e Colectividades Locais para elaborarem as rosetas de croché de vários tamanhos e motivos.

As crianças das escolas do 1º Ciclo também participaram deste projecto com a confecção de 80 flocos e uma pequena colcha.

A linha utilizada na confecção do trabalho foi assegurada maioritariamente pelas Juntas de Freguesia, IPSS, e pelos grupos informais da comunidade. Foi solicitado também apoio à fabrica de linhas Coats & Clark, que cedeu gratuitamente fio, que foi utilizado pelos grupos integrados no Programa Famílias + da Divisão Social, constituído essencialmente por mulheres desempregadas e/ou beneficiárias do RSI.

Como forma de agradecimento a toda a comunidade Feirense (31 freguesias representadas) que tornou possível este projecto, em especial às mulheres e crianças, realizou-se uma exposição fotográfica retratando alguns dos momentos que ficarão guardados na memória de todos aqueles que nele participaram. Para a exposição convidou-se todas as entidades (70 entidades e 11 escolas), mulheres, crianças e familiares aos quais foi entregue um certificado, tendo-se encerrado o programa com animação a cargo dos jovens do grupo Animatus.

- **Teatro e Matrimónio**

Este projecto entre outros acontecimentos contou com a realização de uma grande parada de rua, na qual participaram noivos provenientes de várias regiões europeias e



mediterrânicas, onde a população local também foi convidada a participar com trajes de noivos.

Assim, a Divisão Social teve a cargo o desafio de convidar só mulheres a desfilerem vestidas de noivas nesta parada de rua.

O grande objectivo passou por envolver mais uma vez a comunidade Feirense, protagonizada no feminino, em que a diversidade de estilos e gerações, presentes numa grande manifestação cultural, pretendeu recuperar tradições, juntando avós, filhas e netas.

A comunidade mais uma vez demonstrou um grande espírito de participação, tendo aderido ao desafio 100 mulheres de diferentes idades, em que a mais idosa tinha 94 anos e a mais nova apenas 15 anos.

Para a concretização deste projecto foi necessário providenciar ao aluguer de vestidos (24 vestidos, Museu de Nossa Senhora Adelaide, em Arcozelo), à montagem de uma tenda de campo para acolhimento das noivas e montagem de serviço de cabeleireiro e maquilhagem. Este serviço foi assegurado gratuitamente pela Escola Profissional de Cabeleireiros DouroCab. O Museu de Papel elaborou 2 ramos de noivas em papel que foram usadas pela pessoa mais idosa do cortejo e pela mais nova respectivamente.

- **Outras Iniciativas Apoiadas**

Estas iniciativas são o resultado do trabalho desenvolvido ao nível dos projectos de Acção Social na área da prevenção, com os diferentes públicos (crianças, jovens e adultos), e, a sua apresentação pública um momento para dar a conhecê-lo.

**Teatro fórum:** “o que é que se passa?”

No âmbito do projecto Direitos e Desafios II foi criada uma pequena história – com o recurso à técnica do Teatro-Fórum, para trabalhar a temática da violência doméstica com os alunos das escolas EB 2, 3 do Concelho. A apresentação da história feita por dois actores profissionais e mediada pelo curinga prevê o debate e a participação do público na experimentação de soluções alternativas para os problemas identificados.

Durante o festival realizou-se esta actividade na rua, tendo a escola EB2,3 Dr. Carlos Ferreira de Almeida participado com os seus alunos.

A realização desta actividade em espaço aberto permitiu a participação de outros públicos que voluntariamente aderiram e contribuíram com ideias para o enriquecimento do debate.

### **Atelier teatro e desenvolvimento comunitário**

Ao pensar na intervenção na área da formação e desenvolvimento global do ser humano o papel das linguagens expressivas é cada vez mais incontornável. Perante um mundo diverso, complexo e em constante mudança, os profissionais necessitam de recursos que facilitem situações de aprendizagem indirecta, ferramentas de comunicação, jogos, factores de desenvolvimento individual e grupal, vivências integradoras. Nesse sentido, realizou-se um atelier, de 4.00h, de técnicas de animação teatral, dirigido a diferentes profissionais (da área social, da educação, do teatro, da animação e outros), tendo participado um total de 15 pessoas.

### **Assalto à escola**

O espectáculo “assalto à escola” integrado nesta edição do festival Imaginarius resulta do trabalho realizado com os jovens inseridos no projecto Riscos e Traços, nas diferentes oficinas artísticas.

Utilizando a Arte como metodologia educativa, criou-se um espectáculo em que as artes do espectáculo nos seus cruzamentos disciplinares (dança, circo e percussão) se misturam e recriam em interacção com o público à medida que o espaço escola é percorrido e visitado.

A produção deste espectáculo é resultado de um trabalho conjunto entre os animadores das três oficinas e dos técnicos do projecto, que envolveu a participação de cerca de 30 jovens.

Durante os dois de apresentação pública do espectáculo, a escola EB1 n.º2 da Feira foi o palco que acolheu a actuação dos jovens, tendo sido evadida por uma multidão de gente que se dirigiu ao local para participar do evento.

### **2.3. Feira das Profissões – Mostra de Oferta Formativa**

A Feira das Profissões foi uma Iniciativa organizada pela Câmara Municipal, com responsabilidade partilhada entre a Divisão de Educação e a Divisão de Acção Social, ao nível dos recursos humanos e investimento financeiro. Contou com o apoio do ISVOUGA, Instituto de Emprego e Formação Profissional e Associação Pelo Prazer de Viver.

Os principais objectivos foram divulgar e/ou difundir a oferta existente, criar uma rede de oferta formativa e promover a qualificação escolar e profissional.

A feira, decorreu nos dias 16, 17 e 18 de Abril no recinto do Europarque. Além dos stands o pavilhão estava organizado nos seguintes espaços: espaço dos desportos radicais, espaço restaurante, espaços feira das profissões; palco, espaço SPO (Serviço de Psicologia e orientação), net sobre rodas.

Os destinatários deste encontro formam as EB 2,3, Secundárias, Centros de Formação, associações empresariais e população em geral.

O certame contou com a presença de cerca de 77 entidades/stands, tais como universidades, públicas e privadas, centros de formação, escolas secundárias e escolas EB2,3, empresas, escolas profissionais, institutos superiores, etc.

Estiveram presentes cerca de 5500 visitantes, na sua maioria jovens do 3º ciclo do ensino básico e secundário, que tiveram a oportunidade de conhecer as ofertas formativas ligadas ao ensino e à formação profissional.

Na componente da feira dedicada ao contacto com diversas experiências profissionais, contou-se com as seguintes áreas de Formação: professora, escritora, comerciante de decoração, animador sócio-cultural, conservador/restaurado, auxiliar de acção educativa, pasteleira, designer, polícia de segurança pública, mecânico, psicólogo, fotógrafo, actor, informático, jornalista, animador, advogado, florista, desportista, enfermeiro, assistente social, entre outras.

Por último, foi ainda editado e lançado durante a iniciativa um Guia das Ofertas Formativas relativas ao ano de 2007/2008.

#### **2.4. Apoio a Entidades Concelhias**

O Gabinete de Apoio ao Desenvolvimento Local (GADL) assume como missão o apoio técnico de acompanhamento às instituições locais na prossecução dos seus objectivos, valorizando a qualificação territorial numa lógica do aumento da eficiência e qualidade das próprias instituições.

A prossecução desta missão, a par do Programa da Rede Social, torna-se indispensável para assegurar a superação de constrangimentos com que algumas instituições se debatem para superar com sucesso e de forma sustentada os desafios no processo de desenvolvimento económico, social e territorial.

Nesta lógica, em 2007 foi dado apoio técnico à Associação de Dadores Benévolos de Sangue de Santa Maria da Feira, na realização e apresentação de duas candidaturas



ao Instituto de Sangue, referentes ao ano de 2007 (em Julho) e ao ano de 2008 (em Setembro).

Para além destas candidaturas realizou-se outra à Fundação Calouste Gulbenkian, de apoio a jovens encenadores a nível de projectos artísticos (em Agosto).

Com a Biblioteca Municipal elaborou-se uma candidatura ao Programa de Leitura, em torno da obra *O principzinho* de Saint-Exupéry.

## **2.5. GASJ – Gabinete de Atendimento à Sexualidade Juvenil**

No âmbito do Protocolo estabelecido entre o Centro de Saúde e a Câmara Municipal de Santa Maria da Feira para a implementação e funcionamento de um Gabinete de Atendimento à Sexualidade Juvenil e da consequente avaliação dos serviços propostos e objectivos alcançados foram desenvolvidas diversas iniciativas, durante o ano de 2007.

Foram intensificadas as acções de divulgação, nomeadamente:

- Divulgação do GASJ junto das escolas profissionais do Concelho;
- Realização de acções de sensibilização junto de grupos de alunos em contexto escolar e em iniciativas como a Viagem medieval e Festival da Juventude.
- Realização de um inquérito para aferir as razões da baixa frequência do GASJ.

Na sequência das iniciativas realizadas procurou-se uma localização alternativa. Actualmente o GASJ deixou de funcionar no Empreendimento habitacional de Fiães-Ferradal e encontra-se a funcionar nas instalações do Centro de Saúde, com vista a aumentar o nº de atendimentos realizados e a eficácia dos mesmos.

A Autarquia continua a apoiar o funcionamento deste Gabinete através da produção e impressão de material informativo para a divulgação e realização de campanhas de sensibilização.

## **2.6. Projecto Olhares Múltiplos**

Resultante de uma candidatura ao Programa ADIS/SIDA, financiado pelo Alto Comissariado para a Saúde e Comissão Nacional de Luta Contra a SIDA, e com a duração de 9 meses (Abril a Dezembro de 2007), teve os seguintes objectivos:

- Promover competências sociais potenciadoras de comportamentos saudáveis junto de 5% dos alunos a frequentarem as turmas do 7º ano de escolaridade nas três escolas de intervenção, durante o 1º ano de implementação do projecto;



- Informar, esclarecer e dialogar com 452 jovens, através do teatro-fórum, quanto às formas de transmissão da VIH/SIDA e quais os cuidados a terem na redução dos riscos de transmissão;
- Cultivar um sentido de pertença ao projecto, motivando os jovens para participarem na construção de um texto a partir das suas experiências de vida, abordando temas como o namoro, a sexualidade, o uso de drogas, entre outros;
- Estimular a disseminação de práticas preventivas noutras escolas concelhias com base nos instrumentos (DVD e livro) a produzir ao longo dos 3 anos.

O desafio deste projecto passa pela transferência para as comunidades locais e seus cidadãos incluindo os jovens, do controlo da promoção da saúde. Nesse sentido, foram estabelecidas parcerias com os recursos locais (Escolas, Centro de Saúde, Federação das Associações de Pais e Encarregados de Educação do Concelho de Santa Maria da Feira, Centro de Formação de Terras da Feira) para a dinamização de acções que contribuam para o empowerment local.

Este projecto contempla ainda a educação pelos pares que pode ser utilizada em diferentes cenários. Relativamente ao contexto escolar pode ser desenvolvida fora do tempo curricular ou como complemento de programas de promoção da saúde.

As escolas seleccionadas para esta intervenção foram: EB 2,3 Milheirós Poiares, EB 2,3 Fiães e EB 2,3 Lobão. Esta escolha prendeu-se por estas escolas estarem inseridas em freguesias do Concelho que apresentam vulnerabilidades associadas à pobreza, toxicodependência, alcoolismo, violência doméstica, trabalho infantil, abandono e insucesso escolar.

O projecto abrange um total de 131 alunos nas 3 escolas de intervenção, sendo que 78 são do sexo masculino e 54 do sexo feminino.

Os alunos abrangidos concentram-se maioritariamente na faixa etária dos 12 aos 14 anos (110 adolescentes), repartindo-se os restantes por diferentes idades, nomeadamente 7 alunos com 11 anos, 14 alunos com 15 anos e 2 alunos com 16 anos.

O indicador idade indicia em alguns destes alunos um percurso de retenções, a ter em conta no acompanhamento dos mesmos, de forma a prevenirem-se situações de abandono escolar.



### Actividades realizadas

- Realização das I Jornadas Olhares Múltiplos em parceria com o Centro de Formação Terras de Santa Maria, promovendo assim um espaço de discussão entre pais, encarregados de educação, docentes do 1º e 2º ciclos e educadores de infância;
- Realização da Mostra: Porque a SIDA Existe..., que oferece uma visão sobre as campanhas de sensibilização em relação à infecção por VIH/SIDA em todo o mundo. Esta iniciativa resultou de uma parceria com o projecto “Centro de Saúde em Movimento”, da responsabilidade do Centro de Saúde de Santa Maria da Feira, tendo como destinatários a comunidade de Santa Maria da Feira, privilegiando os jovens com idades compreendidas entre os 15 e os 27 anos.
- O Município de Santa Maria da Feira acolheu de 06 a 09 de Dezembro o projecto DiverCidade, enquadrado no Grupo de Teatro do Oprimido de Lisboa. Este intercâmbio juvenil inseriu-se no âmbito do trabalho desenvolvido pela autarquia com jovens através da metodologia do teatro do oprimido, em especial a técnica do teatro-fórum. Assim, durante dois dias o grupo GTO de Lisboa desenvolveu diferentes actividades nesta área com diferentes grupos de jovens nas escolas E.B.2,3 de Fiães e de Lobão.
- Realização de um atelier de Cinema de Animação de 17 a 28 de Dezembro de 2007 no Agrupamentos de escolas de Milheirós de Poiares, tendo como objectivo final a realização de um pequeno filme de curta metragem sobre o tema da SIDA, intitulada “A picada da Albertina”, que constitui uma viagem através dos mitos que envolvem esta infecção.

### 3. PLANO MUNICIPAL DE PREVENÇÃO PRIMÁRIA DAS TOXICODEPENDÊNCIAS

O Plano Municipal de Prevenção Primária das Toxicodependências, com a criação do Núcleo Prevenir, continua a ter como base os princípios centrais da Estratégia Nacional da Luta Contra a Droga e a Toxicodependência.

No ano de 2007 reforçou-se a lógica de solidificação e reforço do trabalho interinstitucional, tendo em vista a responsabilização e autonomização dos agentes significativos da comunidade. Promoveu-se a continuidade das acções constituintes do plano e a articulação com os outros projectos promovidos pela autarquia.

Relativamente às modalidades de intervenção o Núcleo Prevenir, ao longo do ano de 2007 tem vindo solidificar o seu âmbito de intervenção de acordo com dois eixos estratégicos: a intervenção directa com os destinatários e a consultoria, surgindo esta ultima modalidade de intervenção como resposta criada pelo Núcleo Prevenir à necessidade de assegurar uma maior abrangência concelhia num trabalho concertado de articulação e de apoio técnico no âmbito da prevenção às instituições concelhias. Deste modo, e de acordo com os dois eixos de intervenção, no ano de 2007 realizaram-se as seguintes actividades:

### **3.1. Eixo de intervenção: Intervenção directa**

Esta modalidade de intervenção centra-se na Implementação de projectos de intervenção ao nível da prevenção primária adequadas às necessidades da população alvo; adolecentes, jovens, adultos, famílias.

As diferentes actividades realizadas têm como objectivo geral o promover de competências pessoais, sociais e parentais facilitadoras e potenciadoras de factores de protecção, minimizando factores de risco.

- **Actividades Lúdico-pedagógicas:**

Os espaços lúdico-pedagógicos continuam em funcionamento nos lugares do Ferradal (Loja de Animação) e Souto-Fiães (Lugar Comum) dando continuidade ao trabalho implementado pelo Plano Municipal de Prevenção Primária da Toxicodependências desde o seu início. O espaço no empreendimento de habitação social em Escapães veio de encontro à necessidade de colmatar a inexistência de resposta para uma faixa etária dos 11 aos 18 que evidenciava exposição a factores de risco.

Estes espaços lúdico-pedagógicos visam proporcionar aos jovens vivências de grupo potenciadoras do desenvolvimento de competências de relacionamento interpessoal como a assertividade, espírito de entre-ajuda, criatividade e iniciativa. Os espaços visam, também, a sensibilização dos jovens para a construção dos seus projectos de vida de forma adaptativa.

A **Loja de Animação** desenvolveu as actividades semanalmente, de forma contínua, funcionando todas as terças e quartas das 15h às 19.00, com um frequência de participação nas actividades de 18 jovens com idades compreendidas entre os 11 e os 18 anos.





O espaço “**Lugar Comum**” funciona uma vez por semana, à quinta-feira das 15.00 às 19.00 com uma frequência do espaço num total de 23 jovens.

Das actividades desenvolvidas com o grupo alvo de Fiães foram ainda realizadas as seguintes actividades: um **workshop** de 6 horas sobre substâncias psicoactivas dirigido a 14 adolescentes; um **atelier de dança** com duração de 20 horas com a participação de 13 adolescentes e **actividades desportivas** (futebol) com o envolvimento de 25 adolescentes.

O espaço lúdico-pedagógico de **Escapães** funcionou semanalmente (quartas e quintas) das 15.00 às 19.00 com a frequência de 14 jovens entre os 12 e os 17 anos. com ateliers de dança e de jogos futsal, num total de 40 jovens do sexo masculino com idades compreendidas entre os 12 e os 19 anos.

### **3.2. Aconselhamento Parental (atendimento e acompanhamento de famílias)**

O acompanhamento é contínuo, semanal, consoante os pedidos de encaminhamento. Visa o acompanhamento de famílias no sentido de proporcionar um espaço potenciador e promotor de competências pessoais, parentais e sociais. Este acompanhamento é realizado nas freguesias de Lourosa (centro Social) e Escapães (Empreendimento de Habitação Social de Escapães).

Ao longo do ano foram realizados 24 acompanhamentos de casos em Lourosa e 40 atendimento a adultos em Escapães.

### **3.3. Atendimento e acompanhamento a jovens**

O atendimento e acompanhamento de jovens realiza-se nos espaços onde decorre uma intervenção mais focalizada do Plano Municipal (Lourosa, Souto-Fiães, Ferradal e Escapães). É contínuo, semanal e mediante as necessidades da população alvo que frequenta os espaços dinamizados pela equipa do Plano municipal. O acompanhamento incide sobre a prevenção de comportamentos de risco, potenciando factores protectores.

Foram realizados 19 atendimentos aos jovens em Escapães numa faixa etária compreendida entre os 11 e os 19 anos.

### **3.4. Linha Telefónica de Apoio às Famílias. “Linha Famílias”**

Tem como principais objectivos escutar, apoiar, aconselhar e encaminhar diversas situações de ruptura familiar e permitir um diagnóstico das necessidades sentidas pelas famílias do concelho.



No ano de 2007 realça-se a mudança da linha telefónica ao nível do horário de atendimento. Funcionou todos os dias úteis das 10 horas às 20 horas. Este alargamento do horário levou à alteração do número de telefone tendo sido um ano de transição de um número fixo para número móvel com ênfase num período alargado de divulgação do serviço. O facto deste serviço estar activo por maior período de tempo permitiu um aumento do número de pedidos efectuados. No ano de 2007 foram recebidos 15 pedidos e 3 chamadas silenciosas. Destes pedidos resultou um acompanhamento psicológico assumido pelo núcleo prevenir.

### **3.5. Jovens Mediadores Sociais**

O trabalho realizado com os jovens Mediadores Sociais tem sido contínuo e semanal com horário das 20.00 às 23.00 à sexta-feira. O grupo é constituído por 20 elementos com idades entre os 16 e os 21 anos. O trabalho tem consolidado as competências já adquiridas por estes jovens no trabalho desde o início do Plano, havendo períodos de reciclagem de conhecimentos pelas técnicas afectas ao grupo. O Plano Municipal tem no grupo de Jovens Mediadores Sociais um recurso importante no trabalho com a população jovem. Deste modo no ano de 2007 foi realizada a performance teatral dos JMS na escola EB2/3 Cavaco inserido no âmbito do trabalho de consultoria do PMP com esta escola.

No trabalho desenvolvido com este grupo de jovens tem sido dado a ênfase, também, na construção de material preventivo, material esse usado pelos JMS na intervenção junto dos espaços de Laser nocturnos. Neste ano realizaram-se dois momentos de aproximação, em dois fins-de-semana, nos espaços de lazer Nocturnos mais frequentados por jovens, no concelho.

Desta iniciativa surgiu a necessidade do desenvolvimento de um programa de intervenção nos espaços recreativos com os Jovens Mediadores Sociais a ser implementado no próximo ano.

### **3.6. Clube de Pais**

O clube de pais tem resultado num recurso importante na implementação das actividades do PMP dirigido às famílias e/ou agentes educativos. O trabalho resultante do projecto PaisXXI , a peça “Retratos de Família” tem servido de veículo de proximidade aos pais/famílias do concelho e servindo como estratégia de arranque de outras actividades previstas no PMP. Tem sido, também, importante na divulgação do trabalho realizado no clube de pais pelo território nacional.

Foram feitas ao longo do ano de 2007, 5 apresentações da peça no nosso concelho e 19 fora do concelho abrangendo região norte, centro e sul do país.

### **3.7. Acções de sensibilização**

Mantendo a colaboração com a PSP foram realizadas 8 sessões de sensibilização nas escolas EB2/3 e Secundaria Fernando pessoa com a participação de 150 jovens. E 3 sessões de sensibilização na escola EB2/3 Cavaco com a participação de 30 alunos.

### **3.8. Concurso Fotográfico/ Exposição “In” Dependências**

O concurso Fotográfico “In” Dependências teve como objectivo geral alertar a população para os comportamentos de risco.

O desenvolvimento desta actividade serviu para identificar a percepção da população relativamente à problemática dos consumos e das dependências, bem como promover a discussão e a reflexão sobre os comportamentos de risco.

No ano de 2007 realizou-se 2ª edição do concurso. Na categoria adultos tivemos 6 participações. Destas participações, 4 foram a título individual e duas representam dois grupos institucionais.

A categoria jovem teve a participação de 3 pessoas a título individual e 4 participações representantes de grupos.

### **3.9. A Exposição Itinerante “In” Dependências**

Após a 2ª edição do concurso fotográfico foi realizada a cerimónia de entrega dos prémios da 1ª e 2ª edição do concurso e inauguração da Exposição itinerante “In” Dependências.

Esta inauguração ocorreu no final do mês de Outubro na Biblioteca Municipal de Santa Maria da Feira permitindo dar inicio ao percurso itinerante ainda no ultimo trimestre do ano. Numa fase inicial previa-se um percurso concelhio com o recurso aos espaços das juntas de freguesia. No primeiro momento da itinerância, a exposição esteve presente no Salão Nobre da Junta de Freguesia de S. João de Ver, por um período de 15 dias, e de seguida no Centro Paroquial de Lourosa por igual período.

De forma a poder abranger a participação de maior número de pessoas e a exposição poder constituir-se como estratégia promotora e facilitadora de actividades no âmbito da prevenção primária, foi feita uma reestruturação da itinerância. Isto é, o percurso da exposição será feito pelos agrupamentos de escolas do concelho e será concretizado no ano de 2008.



### **3.10. Eixo de intervenção: Consultoria**

Esta modalidade de intervenção tem vindo a evidenciar cada vez mais como uma resposta significativa no âmbito da intervenção do Núcleo Prevenir. O serviço de consultoria proporciona apoio técnico às instituições concelhias, orientando e colaborando na dinamização de projectos de prevenção às entidades que os queiram implementar. Este serviço funciona ao longo do ano e mediante os pedidos realizados. No ano de 2007 surgiram dois pedidos de consultoria por dois agrupamentos de escolas:

#### **Agrupamento de escolas de Paços de Brandão**

O pedido resultou da necessidade sentida pelo agrupamento de escolas em encontrar uma estratégia de incentivo dos pais para uma participação e envolvimento mais activo no contexto escolar.

#### **Escola EB2/3 Cavaco**

O pedido resultou da necessidade sentida por parte do pessoal docente de encontrar estratégias mais eficazes que permitam desenvolver e potenciar factores de protecção e competências pessoais e sociais na população alvo.

## **4. REDE SOCIAL**

As alterações do quadro económico e social em que se movimenta o concelho, classificado como “território industrial com forte desqualificação” (ISS, 2005), bem como o enfoque dado pelas orientações nacionais a actividades de inclusão social e de sustentabilidade do desenvolvimento, orientaram o trabalho da Rede Social, em 2007, privilegiando a concertação de esforços e uma efectiva prática de trabalho em Rede. É assim de salientar os 92 parceiros que constituem o Conselho Local de Acção Social, atravessando a quase totalidade dos quadrantes sectoriais do território municipal, com responsabilidade, interesses e capacidade interventora em acção social, e que participaram de uma forma horizontal em todas as acções.

### **4.1. Plano de Desenvolvimento Social 2008-2011**

O Plano de Desenvolvimento Social (PDS) 2008/2011, apresentado e aprovado no dia 12 de Dezembro de 2007 no Conselho Local de Acção Social, é o instrumento orientador das actividades a desenvolver no âmbito da Rede Social de Santa Maria da

Feira, tendo resultado de uma forte colaboração de grande parte das entidades que a integram, o que tornará possível uma actuação ajustada à diversidade de situações e à dinâmica das instituições que nele participam.

Este Plano, que surge no seguimento do Diagnóstico Social apresentado em 2006 e que permitiu detectar áreas e domínios onde as fragilidades e dificuldades surgiram como mais evidentes, tem como objectivos:

- Definir conjunta e negociadamente os objectivos prioritários para a promoção do desenvolvimento social local;
- Orientar e acompanhar todas as intervenções realizadas no Concelho não esquecendo a racionalização dos recursos existentes;
- Funcionar como um instrumento de planeamento estratégico que procura dar respostas eficazes e eficientes aos problemas sociais;
- Planear a partir da identificação das problemáticas prioritárias e dos recursos disponíveis existentes para que seja possível a produção de mudança.

A elaboração deste documento envolveu as instituições pertencentes ao CLAS do Concelho de Santa Maria da Feira, instituições estas de diferentes áreas de intervenção, tendo este trabalho surgido da constituição de parcerias, através das diferentes propostas apresentadas pelos vários parceiros sociais locais.

Desta forma, considerou-se que o PDS deveria direccionar a sua intervenção para as seguintes áreas: Empregabilidade, Qualificação Escolar e Profissional; Equipamentos e Serviços; Inclusão de Grupos Vulneráveis e Relações de parceria e envolvimento interinstitucional.

O trabalho em rede privilegiará assim as instituições e sobretudo, os destinatários das suas intervenções que serão específicas e adequadas a cada caso, pois os problemas são avaliados não de uma forma estanque, mas levando em conta as suas múltiplas facetas, nas suas causas e nas suas repercussões em diferentes sectores, permitindo simultaneamente a racionalização dos recursos locais existentes. O combate aos fenómenos de pobreza e de exclusão social torna-se desta forma, mais eficiente e eficaz.

#### **4.2. Plataforma Supraconcelhia Entre Douro e Vouga**

As Plataformas Territoriais, como novo órgão da Rede Social, foram criadas com o objectivo de reforçar a organização dos recursos e o planeamento das respostas e

equipamentos sociais ao nível supra-concelhio. Estas estruturas centram-se na discussão e concertação produzida em torno dos Diagnósticos Sociais e problemáticas identificadas pelos CLAS.

Criada em 15 de Dezembro de 2006, a Plataforma Territorial Supra concelhia do Entre Douro e Vouga, engloba os concelhos de: Arouca, Oliveira de Azeméis; Santa Maria da Feira, S. João da Madeira e Vale de Cambra.

Os objectivos das Plataformas, situam-se na esfera dos próprios princípios e objectivos da Rede Social, nomeadamente:

- Combater a pobreza e a exclusão social, promovendo a inclusão e a coesão social;
- Promover o desenvolvimento social integrado através da implementação do planeamento integrado e sistemático, que crie sinergias, estimulando competências e emergência de recursos nos concelhos da Plataforma Supra concelhia do Entre Douro e Vouga;
- Contribuir para a concretização, acompanhamento e avaliação dos objectivos do PNAI- Plano Nacional da Acção Para a Inclusão;
- Garantir a integração dos objectivos da promoção para a igualdade de género, constantes do Plano Nacional Para a Igualdade, e demais instrumentos de planeamento estratégico;
- Garantir maior eficácia, melhor cobertura e a desejada qualidade às respostas e equipamentos sociais, nos concelhos da *Plataforma Supra concelhia do Entre Douro e Vouga*;
- Criar canais de comunicação e informação, regulares entre os parceiros e a comunidade na região de intervenção da *Plataforma Supra concelhia do Entre Douro e Vouga*.

Assim, e tendo presente as intervenções que se abrem no âmbito do QREN, e do Programa Operacional do Norte, durante 2007, foi criado um Grupo Operativo, constituído por representantes de cada Município, para a realização de um Plano de Desenvolvimento Social para a Região do EDV.

O Grupo Operativo da Plataforma, partiu por isso, dos instrumentos de Diagnóstico, de Planeamento e Acção dos respectivos CLAS e para concretizar estes objectivos, a 28 de Novembro de 2007, promoveu na Estalagem S. Miguel, em Oliveira de Azeméis, um Workshop, destinado aos técnicos das Entidades representadas nos Núcleos Executivos dos CLAS da Rede Social e aos representantes das entidades aderentes à

Plataforma Supra concelhia do Entre Douro e Vouga, com vista à definição do documento final, a apresentar no início de 2008.

#### **4.3. Apoio a Candidaturas / Emissão de Pareceres**

No âmbito de uma das competências da Rede Social, foi prestado apoio técnico a instituições concelhias, na elaboração de candidaturas, nomeadamente ao Programa PARES – 2ª fase (Programa de Alargamento dos Equipamentos Sociais), ao Centro Social Pe. José Coelho – candidatura ao Programa PARES – 2ª fase; Centro Social Vilamaiorense – candidatura ao Programa PARES – 2ª fase; MASSPO - candidatura ao Programa PARES – 2ª fase.

Foram também emitidos 13 Pareceres a candidaturas de instituições ao Programa PARES – 2ª fase e 2 Pareceres a candidaturas de projectos ao Instituto de Segurança Social.

#### **4.4. Equipa Coordenadora Local de Cuidados Continuados**

O funcionamento das Equipas Coordenadoras Locais de Cuidados Continuados previu a necessidade de articulação em rede e coordenação dos diferentes recursos e necessidades locais, garantindo assim uma prestação de cuidados efectivos, eficazes e oportunos visando a satisfação das pessoas e que favoreçam a optimização dos recursos locais.

As equipas coordenadoras locais são constituídas de modo multidisciplinar por representantes da administração regional de saúde e da segurança social, devendo integrar, no mínimo, um médico, um enfermeiro, um assistente social e, sempre que necessário, um representante da autarquia local, definido no despacho conjunto n.º 19 040/2006 dos Ministros do Trabalho e da Solidariedade Social e da Saúde.

O Município foi convidado em 2007, a integrar a Equipa Coordenadora Local de Cuidados Continuados Feira - Espinho, coordenada pelo Centro de Saúde da Feira, tendo participado em 11 reuniões.

#### **4.5. Comissões Sociais de Freguesia e Inter – Freguesias**

As Comissões Sociais de Freguesia (CSF) ou Comissões Sociais Inter-Freguesias (CSIF) são estruturas da Rede Social, que se constituem como plataformas de planeamento e coordenação da intervenção social a nível de freguesia. Encontram-se constituídas 7, das 11 a criar, no concelho de Santa Maria da Feira com o intuito de



planear de forma integrada e participada, de garantir a implementação de iniciativas de desenvolvimento social local, com vista a uma maior eficácia das respostas sociais e da racionalização de meios, de forma a combater e erradicar a pobreza e a exclusão social, promovendo assim a inclusão e a coesão social na freguesia correspondente e consequentemente no concelho.

Assim, e com a finalidade de promover a inclusão e coesão social; desenvolver uma parceria efectiva e dinâmica que articule a intervenção social dos diferentes agentes locais; promover um planeamento integrado e sistemático do desenvolvimento social, potenciando sinergias, competências e recursos a nível local; garantir uma maior eficácia do conjunto de respostas sociais, promovendo a coordenação das intervenções ao nível do concelho e das freguesias; promover uma melhor cobertura e organização do conjunto de respostas e equipamentos ao nível do concelho e das freguesias; procurar soluções para os problemas das famílias e pessoas em situação de pobreza e exclusão social e potenciar e divulgar o conhecimento sobre as realidades sociais da freguesia, foi prestado acompanhamento técnico a 4 Comissões Sociais Inter-Freguesias:

- CSIF Arrifana, Fornos, Escapães e Sanfins
- CSIF Fiães e Caldas de S. Jorge
- CSIF Espargo, Mosteiro, Souto e Travanca
- CSIF Canedo e Vila Maior

#### **4.6. Observatório Social**

Num contexto marcado pela diversidade de dinâmicas e pela mudança social, os observatórios surgem como valiosos instrumentos de medição da evolução dos fenómenos sociais, contribuindo para um conhecimento mais profundo e territorializado dos constrangimentos e potencialidades existentes.

Com a criação do Observatório Social, pretendeu-se contribuir para um melhor conhecimento da realidade social do concelho, que permita produzir, posteriormente, orientações para a definição de políticas de intervenção social.

Assim, foi dada continuidade à elaboração/ preparação de instrumentos de recolha de informação junto das fontes do Observatório, com o objectivo de actualizar os indicadores sociais da base de dados e o processo de organização e sistematização da informação da base de dados, sob a forma de tabelas e gráficos.





No seguimento deste projecto, foi apresentado no dia 14 de Dezembro de 2007, na Biblioteca Municipal de Santa Maria da Feira, o **Observatório Social on-line**, desenvolvido em parceria com o Instituto de Desenvolvimento e Inovação Tecnológica (IDIT), que assenta essencialmente numa base de dados, construída com o contributo de várias fontes, entre elas diversas instituições concelhias, actualizada regularmente, e na produção sistemática de indicadores sociais. Desta forma, toda a informação disponibilizada passou a estar acessível à comunidade em geral, através do site <http://observatoriosocial.cm-feira.pt>.

Foi também finalizada em 2007, a **1ª edição do Dicionário Social**, publicação esta que será editada no início de 2008, e que pretende fazer uma análise das seguintes áreas: Abandono Escolar; Alcoolismo; Deficiência; Desemprego; Emprego; Exclusão Social e Formação Profissional. Relativamente a cada uma destas áreas foram desenvolvidas as seguintes acções:

- Pesquisa de conceitos relacionados;
- Levantamento dos equipamentos sociais/projectos existentes no Concelho nestas áreas;
- Selecção de indicadores estatísticos;
- Elaboração de uma análise SWOT.

## 5. MIGRAÇÕES

O registo do certificado de cidadão da União Europeia e o arranque do Projecto Enlaces, na área de Cooperação para o Desenvolvimento, pautaram o ano de 2007.

Com efeito, após deliberação de Reunião de Câmara datada de 12 de Novembro, o Município assumiu mais uma nova competência na área da integração de cidadãos estrangeiros, nomeadamente os oriundos de Países da Comunidade Europeia, ao permitir a formalização e emissão do direito de residência em território nacional para os que nele residem por um período superior a 3 meses. Este processo, consequência de um Protocolo estabelecido entre a Associação Nacional dos Municípios Portugueses e o Serviço de Estrangeiros e Fronteiras procura, assim, ser caracterizado pela simplicidade, desmaterialização e celeridade, através do uso articulado de tecnologias de informação e comunicação, disponíveis no nosso País.



Por outro lado, o Projecto Enlaces, na área da Cooperação e Desenvolvimento, co-financiado pelo Instituto Português de Apoio ao Desenvolvimento (IPAD) reuniu os concelhos de Santa Maria da Feira, Aveiro, Seixal, Grândola e Setúbal num projecto que promoveu actividades de formação e de sensibilização da opinião pública nestes municípios sobre as questões do Desenvolvimento, das relações Norte-Sul, da interdependência e da interculturalidade e que pretende disseminar acções concretas de modo a atingir até 2015 os Objectivos do Milénio.

### **5.1. Centro Local de Apoio à Integração de Imigrantes**

Privilegiando o acolhimento e a facilitação da integração dos imigrantes, o Centro Local de Apoio à Integração de Imigrantes efectuou no ano transacto 421 atendimentos, na sua maioria relativos à regularização da situação ilegal e emprego. Paralelamente, ao nível da área da Educação, o CLAII, através de um trabalho de parceria, encaminhou imigrantes oriundos dos Países de Leste, para a frequência de Cursos de Língua Portuguesa, promovidos pela Associação Pelo Prazer de Viver – Associação de Desenvolvimento Social Concelhia, através do Programa FIC - Formar, Integrar, Competir (Fundo Social Europeu), de nível de iniciação (19 Homens e 25 Mulheres), intermédio (11 homens + 14 Mulheres) e nível avançado (6 Homens e 5 Mulheres). Foi ainda realizado um Balanço de Competências que abrangeu 60 imigrantes que concluíram o processo (31 homens e 29 mulheres). Estes cursos tiveram o seu *términus* em Dezembro de 2007.

- **Participação na Plataforma das Políticas de Integração de Imigrantes**

No âmbito da participação do nosso Município na Plataforma das Políticas de Integração de Imigrantes, o CLAII em colaboração com o Gabinete às Comunidades Emigrantes, elaborou três candidaturas que, reflectem as boas práticas na integração dos imigrantes no nosso Concelho, ao Concurso “Distinção para as Melhores Práticas da Plataforma sobre Políticas de Acolhimento e Integração de Imigrantes”, designadamente: **Posto de Atendimento Desconcentrado do SEF – Serviço de Estrangeiros e Fronteiras; Cidadania para a Integração (Cursos de Língua Portuguesa)** e **“Drujba Acolhedora” (Associação de Imigrantes)**.



- **Certificado de Registo de Cidadão Comunitário**

A Câmara Municipal, preparou no ano de 2007 a adesão a um novo serviço proposto pelo Serviço de Estrangeiros e Fronteiras tendo em vista o registo de cidadãos comunitários, que tenham uma estadia superior 90 dias em Portugal.

O registo de cidadãos comunitários antes efectuado no Serviço de Estrangeiros e Fronteiras (SEF) passou a ser realizado pelos municípios na sequência de um protocolo efectuado entre o SEF e a Associação Nacional de Municípios Portugueses, o qual permite aplicar a legislação comunitária que atribui às Câmaras Municipais competências para proceder ao registo dos cidadãos da União cuja estada no território se prolongue por um período superior a três meses, formalizando o direito de residência aos cidadãos da União Europeia.

O Protocolo permitiu já a realização de acções de formação dirigidas aos técnicos que vão efectuar o registo, bem como a disponibilização por parte do SEF, de uma aplicação informática que permite a emissão dos certificados.

O objectivo é aproximar esta "formalidade muito simples" dos locais de residência e, simultaneamente, libertar o Serviço de Estrangeiros e Fronteiras (SEF), bem como aumentar a desconcentração do atendimento a estrangeiros.

Este novo serviço da autarquia está já em vigor desde Janeiro de 2008, após a actualização do POCAL, para este novo serviço.

- **Candidatura Europeia MIGRAPORT**

A convite do INESCPORTO – Instituto de Engenharia de Sistemas e Computadores do Porto para estabelecer uma parceria num consórcio europeu que inclui parceiros de Itália, Espanha e Portugal (INESCPorto, Alto Comissariado para a Imigração e Diálogo Intercultural (ACIDI), o Município de Santa Maria da Feira colaborou enquanto parceiro (representante ao nível dos Municípios) dado o seu trabalho e a dinâmica desenvolvida na área da integração de imigrantes. O projecto visa disponibilizar uma plataforma como ponto de acesso único na Internet aos serviços de eGov e outros para os imigrantes naturais de países fora da União Europeia info excluídos. Estes serviços são os que interessam a imigrantes com visto válido durante os primeiros dois ou três anos, período de integração nas comunidades locais respectivas.

O MIGRAPORT utiliza a metáfora de um aeroporto para organizar a navegação pelos serviços electrónicos dentro do portal. O portal utilizará um sistema avançado de



autenticação, incluindo o visto de permanência, o cartão de cidadão digital, etc. e disponibilizará alguns serviços básicos próprios criados por entidades intervenientes no consórcio, como por exemplo boletins informativos, consultoria, monitorização dos fluxos de imigração, etc.

- **Posto desconcentrado do SEF**

Tendo em conta o número de cidadãos estrangeiros residentes na área territorial abrangida pelo Município de Santa Maria da Feira, justificou-se a implementação, pelo Serviço de Estrangeiros e Fronteiras (SEF) de novas modalidades de atendimento aos seus utentes, bem como a criação de condições estruturais adequadas ao exercício de tal actividade, na vertente da actuação documental do SEF, proporcionando-lhes assim, a possibilidade de usufruir de um serviço de proximidade em condições mais favoráveis. Nesse sentido foi feito um protocolo com, o Município de Santa Maria da Feira, a Junta de Freguesia de Santa Maria da Feira e o ACIDI para a instalação de um **Posto desconcentrado do SEF**.

O Centro Local de Apoio à Integração de Imigrantes, garante o agendamento prévio do número de cidadãos estrangeiros a quem o SEF garante o atendimento quinzenalmente aos Sábados, entre as 9h30 e as 16h30, a prestação dos seguintes serviços: Prorrogação de permanência em território português; Prorrogação de permanência em território nacional; Concessão de autorização de residência; Renovação de autorizações de residência; Autorização para o exercício de actividade profissional subordinada por titulares de visto de estada temporária e de estudo; Visar passaportes. No ano de 2007 o Posto Desconcentrado do SEF efectuou 241 atendimentos a cidadãos estrangeiros.

- **Montagem do Cartaz da Festa das Fogaceiras 2008**

Respeitando o Ano Europeu do Diálogo Intercultural, privilegiou-se uma participação multicultural nas comemorações tradicionais e histórias do Concelho – Festa das Fogaceiras, tendo o CLAII em colaboração com o Gabinete de Comunicação apoiando na selecção de uma jovem de etnia cigana e de uma jovem ucraniana para capa do cartaz da Festa das Fogaceiras 2008 e proporcionar às mesmas a sua participação no Desfile das Fogaceiras.



- **Projecto Enlaces**

Este projecto no âmbito da Cooperação e Desenvolvimento, co-financiado pelo Instituto Português de Apoio ao Desenvolvimento (IPAD) reuniu os concelhos de Santa Maria da Feira, Aveiro, Seixal, Grândola e Setúbal a fim de promover actividades de formação e de sensibilização da opinião pública nestes municípios sobre as questões do Desenvolvimento, das relações Norte-Sul, da interdependência e da interculturalidade. O projecto conta ainda com um sexto parceiro, a ORBIS – Cooperação e Desenvolvimento, uma organização não governamental que se junta aos cinco municípios.

Particularmente ao nível do Município de Santa Maria da Feira foram convidadas a participar nas acções de formação entidades da sociedade civil do concelho que habitualmente trabalham nas áreas da cooperação (Rosto Solidário, Missionários Passionistas, Bombeiros Voluntários da Feira, Associação Pelo Prazer de Viver, Junta de Freguesia de Santa Maria de Lamas) e que receberam formação na área da Cooperação e Desenvolvimento, Educação para o Desenvolvimento e Cooperação Descentralizada.

Decorrido o período formativo, as entidades referidas irão dinamizar em 2008 acções de sensibilização junto da população local, de acordo com as suas áreas de intervenção, sobre a temática da Educação para o Desenvolvimento, disseminando através de acções concretas os Objectivos do Milénio, atingíveis até 2015 (Erradicar a pobreza extrema e a fome; Alcançar a educação primária universal; Promover a igualdade do género e capacitar as mulheres; Reduzir a mortalidade infantil ; Melhorar a saúde materna; Combater o HIV/SIDA, a malária e outras doenças; Assegurar a sustentabilidade ambiental; Desenvolver uma parceria global para o desenvolvimento). Esta formação decorreu durante 3 sessões abordando os temas da Cooperação e Desenvolvimento; a Educação para o Desenvolvimento e Planeamento e Concepção de Projectos para a Educação e Desenvolvimento.

De referir ainda que irá ser realizado um seminário nacional que irá juntar todos os parceiros e será alargado a outros municípios e instituições, sob o tema Educação para o Desenvolvimento e Cooperação Descentralizada – Recursos e Estratégias Locais, para procurar estimular o debate público sobre estas questões.



- **Divulgação do CLAI**

Foi elaborado um *Spot* /cartaz informativo em russo sobre os objectivos, horário de funcionamento e contactos do CLAI e do Posto de Atendimento SEF no CLAI para ser divulgado nas Rádios do Concelho e da Região Entre Douro e Vouga. O objectivo é divulgar estes dois serviços junto da população residente nacional e estrangeira no Concelho de Santa Maria da Feira e outros Concelhos pertencentes à Região Entre Douro e Vouga.

## **5.2. Gabinete de Apoio às Comunidades Emigrantes**

- **Atendimento**

O Gabinete de Apoio às Comunidades Emigrantes, efectuou até 2007, 5254 atendimentos, sendo que 1352 atendimentos se referem ao ano 2007, nos quais se registaram 110 casos novos, dando resposta a várias situações, predominando as questões relacionadas com a segurança social (prestações estrangeiras relacionadas com pensões de invalidez, reforma, velhice, viuvez, suplementos reforma e subsídios desemprego), equivalências escolares, carta de condução, legalização de veículos, entre outros.

Relativamente às freguesias de residência dos utentes observa-se que Lobão, Fiães, Canedo, Guizande, Vale, Lourosa, Mozelos, Guisande, Romariz, Milheirós de Poiares, Caldas de S. Jorge, Gião, Louredo e Sanguedo são as freguesias registam um maior nº de pedidos.

Acrescenta-se que por outro lado, outros Concelhos, como Maia, Gondomar, Ovar, Espinho, Estarreja, Murtosa, Cinfães, Castelo de Paiva, São João da Madeira, Arouca, Castelo de Paiva, Porto, Vila Nova de Gaia figuram nas áreas de cobertura do Gabinete.

- **Encontro de Emigração**

Na sequência da edição do Programa Imagens da Minha Vida ter escolhido como temática para o ano de 2007 a Emigração e a Comunicação, o Gabinete de Apoio às Comunidades Emigrantes realizou em Novembro um Encontro sobre o tema "Emigração: perspectivas e dinâmicas", o qual contemplou como painéis de reflexão "As Problemáticas Actuais da Emigração" e "Dinâmicas de Intervenção".



- **Campanha Trabalhar no Estrangeiro**

Na sequência da organização de uma campanha de informação destinada a portugueses que pretendam trabalhar no estrangeiro realizada pela Direcção Geral dos Assuntos Consulares e das Comunidades Portuguesas, a Autoridade para as Condições do Trabalho e o Instituto de Emprego e Formação Profissional, o Gabinete procedeu à sua divulgação nas juntas de freguesia e nos serviços públicos do Concelho.

## **6. PROJECTO DE LUTA CONTRA A POBREZA DIREITOS E DESAFIOS I**

Este Projecto continua a ser promovido pelo Município em parcerias com instituições concelhias, por um lado assegurando o funcionamento das respostas criadas, procurando que sejam assumidas por entidades locais, e por outro dando continuidade a acções que se constituem como prioridades de intervenção, nomeadamente ao nível da juventude e ambiente.

### **6.1. CPE – Centro de Promoção Educativa**

Esta valência destina-se a crianças do 1<sup>a</sup> e 2<sup>o</sup> ciclo, com dificuldades sócio-económicas, e aposta no apoio ao estudo como forma de combater o insucesso e abandono escolar. Paralelamente a esta actividade de cariz mais pedagógico desenvolve actividades lúdicas, ao nível das artes plásticas, música e desporto, integrando as crianças nas actividades promovidas pelas associações locais.

Na interrupção das férias escolares desenvolve programas diferentes com as crianças, proporcionando visitas a locais de interesse, à praia, ao cinema, ao teatro, entre outras.

Às crianças que frequentam o CPE realiza-se diariamente o transporte de casa para a escola e vice-versa, bem como é fornecido o lanche. Nas férias servem-se as refeições de almoço. Estas são algumas das estratégias encontradas para combater o insucesso e abandono escolar, ou seja um acompanhamento individualizado das situações, com uma mediação forte entre a escola e a família.

Frequentaram no ano de 2007 26 crianças, das quais 17 pertencentes ao EB do 1<sup>o</sup> ciclo (8 masculinos e 9 femininos) e 9 ao EB do 2<sup>o</sup> ciclo (4 masculinos e 5 femininos).



## 6.2. Animatus – Grupos de Animação Juvenil

O grupo constituído por cerca de 15 jovens, com idades compreendidas entre os 15 e os 25 anos, tem um técnico responsável pela coordenação do grupo.

A sede do grupo funciona no CPE, em instalações cedidas pela Autarquia. Os jovens ensaiam duas vezes por semana, em horário pós-laboral, na medida em que a maioria encontra-se integrado no mercado de trabalho ou a estudar.

Ao longo do ano preparam várias performances que vão apresentando em diferentes momentos, nomeadamente a Viagem Medieval, a Festa do Amor, o Carnaval, em representação do Município (Bulgária e Joué-Lès-Tours), bem como realizam animações de festas populares, casamentos, discotecas ou festivais.

## 6.3. Clube do Ambiente

O Clube do Ambiente do Projecto direitos e Desafios orientou a sua actividade no ano de 2007 para a campanha *Coastwatch*, sendo o coordenador regional do Programa e envolvendo 35 jovens das freguesias de Santa Maria da Feira, Caldas de S. Jorge, Fiães, Lobão, Fornos e Espargo.

Mais uma vez Clube do Ambiente de Santa Maria da Feira estabeleceu protocolo com a entidade coordenadora nacional do Projecto *Coastwatch* (GEOTA) a fim de assegurar a coordenação das equipas e dos recursos necessários à monitorização dos blocos da área geográfica do litoral continuando também a dar primazia ao envolvimento dos jovens enquanto elementos experientes e bem preparados na dinamização de acções de índole ambiental e conhecedores da problemática da erosão litoral concelhia.

A área coordenada pela Clube do Ambiente estendeu-se entre a Praia de Paramos, mais a norte e, S. Jacinto, a sul.

Efectuou-se também o planeamento das acções de formação para os empreendimentos habitacionais e respectiva calendarização, direccionadas para a poupança de energia, da água e da conservação dos espaços, envolvendo também o projecto EDV Digital, indo decorrer ao longo do ano de 2008.



## **7. PROGRIDE - Projecto Direitos & Desafios II (Programa para a Inclusão e Desenvolvimento)**

O Projecto Direitos & Desafios tem como entidade promotora a Câmara Municipal de Santa Maria da Feira e entidade executora a Associação Pelo Prazer de Viver, contando com o co-financiamento do Instituto da Segurança Social através do PROGRIDE (Programa para a Inclusão e Desenvolvimento).

Desde o seu início – Setembro 2005 – que este projecto desenvolve a sua acção com base num consórcio de parcerias fundamentais para uma intervenção articulada, estruturada e sistematizada com o objectivo central de responder às necessidades prementes das famílias carenciadas do concelho. De referir que, ao longo do ano de 2007, este consórcio foi reforçado com a integração de duas novas instituições parceiras (Comissão Protecção de Crianças e Jovens em risco e o Centro de Novas Oportunidades da Escola Secundária de Santa Maria da Feira), para além de outras parcerias informais, tendo sido atingido o registo de articulação com 87 instituições locais e nacionais.

Segue-se um resumo da intervenção desenvolvida no âmbito das oito acções do projecto, através de indicadores de realização que remetem para o número de participantes envolvidos nas diversas respostas criadas.

### **7.1. Mercado da Solidariedade**

O ano de 2007 foi um ano de transição no formato de gestão do Mercado da Solidariedade, tendo a Cruz Vermelha Portuguesa assumido em conjunto com o projecto uma gestão partilhada desta acção.

1. Criação/Dinamização de redes de Voluntariado: 17 indivíduos (7 Homens e 10 Mulheres)
2. Criação/Dinamização de Ajuda Alimentar a Carenciados: 370 indivíduos (121 Homens e 249 Mulheres)
3. Realização de 5 campanhas de recolha e alimentos
4. Áreas abrangidas – criação/dinamização de ajuda alimentar a carenciados: 16 Freguesias e 37 Instituições Intermediárias



## 7.2. Espaço Trevo

Esta acção, devido à necessidade sentida, passou a proporcionar em 2007 o seu atendimento em dois pólos, na sede do projecto em Santa Maria da Feira e na Junta de Freguesia de Santa Maria de Lamas, garantindo uma maior proximidade a este serviço. Na sequência de todo este trabalho desenvolvido nos últimos dois anos, o Espaço Trevo encontra-se enquadrado no Guia Nacional de Recursos na Área da Violência Doméstica e os seus princípios de intervenção seguem as medidas definidas no II e III Planos Nacionais Contra a Violência Doméstica. De realçar que o trabalho desenvolvido por esta acção no âmbito do apoio à vítima e prevenção da violência doméstica tem sido destacado pelo parceiro Comissão para a Cidadania e Igualdade de Género como um exemplo de boa prática. Ao longo deste ano foi ainda implementado um projecto-piloto de intervenção em grupo com 10 mulheres vítimas de violência doméstica com base na metodologia da arte-terapia.

1. Apoio Terapêutico/ Preventivo: 185 indivíduos (36 Homens e 149 Mulheres)
2. Encaminhamento de situações para os Tribunais: 96 indivíduos (24 Homens e 72 Mulheres)
3. Formação em Competências Sociais/Pessoais: 185 indivíduos (36 Homens e 149 Mulheres)
4. Áreas abrangidas – Gabinetes de Apoio às famílias/cidadãos: 29 Freguesias concelhias + 12 Freguesias extra-concelhias
5. Gabinetes de apoio jurídico: 33 indivíduos (9 Homens e 24 Mulheres)
6. Acções de Sensibilização sobre Violência Doméstica: 410 indivíduos
7. Acções de Prevenção sobre Violência Doméstica: 670 indivíduos (337 Homens e 333 Mulheres) em três escolas EB 2/3 concelhias
8. Realização Seminário “Violência Doméstica: que direitos, que desafios?” com a participação de 270 indivíduos

## 7.3. Direitos & Desafios Virtual

Em 2007, foi criado o site [www.direitosedesafios.com](http://www.direitosedesafios.com) com cerca de 1700 visitas, que pretende promover a divulgação das várias acções do projecto e recolher o feedback da população relativamente às mesmas. Em complemento a este instrumento continua a ser dinamizado o fórum de discussão [www.direitosedesafios.info](http://www.direitosedesafios.info).



#### **7.4. Serviço Âncora**

1. Apoio Pecuniário: 42 indivíduos (19 Homens e 23 Mulheres). Estes dados referem-se apenas ao primeiro trimestre de 2007, já que o serviço deixou de ser financiado pelo Instituto Segurança Social
2. Criação /Dinamização de Redes de Voluntariado: 4 dentistas com que estão protocolados os serviços de medicina dentária
3. Apoio ao nível da Medicina Dentária: 119 indivíduos (66 Homens e 53 Mulheres)

#### **7.5. Ecoformação Ambiental**

Neste ano, a intervenção arrancou em dois empreendimentos de habitação social diagnosticados como os mais problemáticos em termos da qualidade e higiene dos espaços comuns. A estratégia seguida consistiu em formar um pequeno grupo em cada empreendimento, trabalhando aprofundadamente os temas da ecoformação e da gestão doméstica. Numa segunda fase, estes grupos serão responsáveis pela multiplicação desta informação nos empreendimentos com o recurso a um kit pedagógico construído pelos próprios.

1. Acções de informação/sensibilização sobre ambiente (incl. Acções de protecção ambiental): 17 indivíduos (1 Homem e 16 Mulheres)
2. Acções de informação/sensibilização sobre competências parentais: 9 indivíduos (1 Homem e 8 Mulheres)
3. Formação em Competências pessoais/sociais: 8 indivíduos (1 Homem e 7 Mulheres)
4. Dinamização de actividades exteriores: 8 indivíduos (1 Homem e 7 Mulheres)

#### **7.6. Jardins para a Inclusão**

Esta acção dirigida a jovens em risco foi reestruturada no sentido de abranger um maior e diversificado número de indivíduos. As oficinas em funcionamento – teatro, dança, percussão, artes circenses, costura, mãos à obra e Clube da conversa – foram sujeitas a uma redefinição de objectivos, em articulação com a Agência Local em Pro do Emprego, no sentido de intensificar a experimentação vocacional e pré-profissionalizante.



1. Acções de informação/sensibilização sobre ambiente (incl. Acções de protecção ambiental): 8 indivíduos (7 Homens e 1 Mulher)
2. Acções de informação/sensibilização sobre competências parentais: 2 indivíduos (2 Mulheres)
3. Acções de informação/ sensibilização sobre cuidados de saúde e higiene: 8 indivíduos (7 Homens e 1 Mulher)
4. Ateliers pedagógicos/lúdicos: 70 indivíduos (30 Homens e 40 Mulheres)
5. Criação/Dinamização de Serviço de Apoio Sócio-Educativo: 36 indivíduos (19 Homens e 17 Mulheres)
6. Formação em Competências sociais/pessoais: 70 indivíduos (30 Homens e 40 Mulheres)
7. Dinamização de actividades exteriores: 43 indivíduos (21 Homens e 22 Mulheres)

### **7.7. Cegonha & Companhia**

No ano de 2007 registou-se um aumento significativo do número de casos sinalizados relativos à gravidez na adolescência. Assim, em conjunto com o parceiro mais próximo desta acção – Centro Saúde de Santa Maria da Feira – foram reforçados os recursos para este trabalho, mantendo-se os mesmos procedimentos de proximidade e personalização desta intervenção. Iniciou-se a intervenção em grupo junto de 8 grávidas/mães adolescentes recorrendo à metodologia do teatro denominada “Mães em crescimento”.

1. Acções de informação/ sensibilização sobre cuidados de saúde e higiene: 29 indivíduos (5 Homens e 24 Mulheres)
2. Apoio terapêutico/preventivo: 29 indivíduos (5 Homens e 24 Mulheres)

### **7.8. Agência Local em Prol do Emprego**

Ao longo do ano de 2007, a Agência Local em Prol do Emprego continuou a direccionar a sua intervenção para as três áreas sobre a qual incide: emprego, formação e criação do próprio negócio.

Naquilo que diz respeito ao domínio do emprego, sentiu-se uma maior necessidade de articulação com as empresas do concelho. Nesse âmbito, direccionaram-se esforços no sentido de um trabalho conjunto entre a ALPE e as empresas, tendo sido realizadas encontros de trabalho com algumas associações empresariais, nomeadamente a APPICAPS (Associação dos Empresários do Calçado) e APCOR (Associação Portuguesa da Cortiça).

Relativamente ao domínio da formação, a ALPE – Agência Local em Prol do Emprego, tendo como referência a conjuntura actual, tem desenvolvido a sua acção essencialmente no campo da educação – formação, promovendo iniciativas a partir das respostas disponibilizadas pelos seus parceiros.

O empreendedorismo distingue-se como recurso fundamental para a ALPE. Nesta vertente de apoio, pretendem-se contemplar iniciativas empresariais de base local que privilegiem especialmente pessoas desempregadas, jovens à procura do primeiro emprego e activos em risco de desemprego, bem como iniciativas de empreendedorismo feminino.

Foi ainda criada uma nova resposta ao longo do ano de 2007: os Clubes ALPE. Esta é uma resposta que consiste na criação e no desenvolvimento de uma oferta formativa informal gratuita, ancorada em temas específicos, com objectivos de mobilização colectiva, através da produção de estratégias e materiais pedagógicos inovadores, dirigidos a populações especialmente desfavorecidas (em termos de qualificação, situação face ao emprego e faixa etária) e contando com a participação voluntária de monitores. Esta resposta afigurou-se como um dispositivo de educação-formação bastante adaptada e que logrou a procura cada vez mais significativa por parte das pessoas que visitam a ALPE e que culminou com uma Mostra (“Eu Sei Fazer”: As Competências tornadas visíveis nos Clubes ALPE) apresentada na Biblioteca Municipal de Santa Maria da Feira e que contou com o envolvimento dos cerca de 70 participantes nos Clubes ALPE.

1. Apoio técnico à criação de auto-emprego: 62 indivíduos (30 Homens e 32 Mulheres)
2. Colocação no Mercado de Trabalho: 28 indivíduos (14 Homens e 14 Mulheres)
3. Criação/Dinamização de redes de voluntariado: 10 indivíduos (2 Homens e 8 Mulheres)



4. Formação em Tecnologias de Informação e Comunicação: 105 indivíduos (18 Homens e 87 Mulheres)
5. Formação profissional: 81 indivíduos (14 Homens e 67 Mulheres)
6. Informação, Mediação e Orientação Vocacional: 1258 indivíduos (458 Homens e 800 Mulheres)
7. Validação de Competências: 202 indivíduos (80 Homens e 122 Mulheres)

Para além do anteriormente apresentado, o projecto (na sua globalidade), contou ainda com a participação nos eventos que se seguem: Seminário Centro Estudos Sociais – Universidade Coimbra, Congresso Nacional da Associação de Apoio à Vitima, IX Congresso Internacional da Galiza e Norte de Portugal de Formação para o Trabalho, Feira das Profissões, Feira Negócios e Encontro Distrital dos Projectos – PROGRIDE.

## **8. BANCO LOCAL DE VOLUNTARIADO**

Criado com o objectivo de promover o encontro entre a oferta e a procura de voluntariado este banco, que funciona nas instalações cedidas pela Junta de Freguesia de Santa Maria da Feira às terças e sextas feiras, no período da manhã, teve como principais funções, em 2007, acolher as candidaturas de pessoas interessadas em fazer trabalho voluntário, encaminhando-as e acompanhando o seu percurso nas instituições que as acolheram.

Fruto da divulgação que se realizou junto das diversas entidades concelhias, nomeadamente IPSS's, Juntas de Freguesia, Serviços de Saúde e outros o número de pessoas que procurou este Banco em 2007, aumentou em relação aos anos anteriores em 191%, registando-se um número total de 82 voluntários.

Em Dezembro de 2007 existiam dezassete pessoas a fazer trabalho voluntário, 53 encontravam-se inactivos, sendo que destes 18 efectuaram trabalho voluntário através do Banco, e 10 pessoas encontravam-se a aguardar colocação por motivo de compatibilidade de horários. A taxa média de colocação até Dezembro de 2007 foi de 43%, tendo aumentado em relação aos inscritos em 2007 para 52,4%.

Relativamente aos encaminhados para trabalho voluntário as principais entidades acolhedoras em 2007 foram a Câmara Municipal de Santa Maria da Feira, no âmbito de diversos projectos de acção social, o Centro Social de Lourosa, O Abrigo em São João de Ver, Centro Social de Lobão, a Obra do Frei Gil, Irmãs Passionistas, Cerci

Feira, Centro Social das Caldas de São Jorge, Cruz Vermelha, Centro Social de Escapães e Casa Ozanan.

## **9. PROVEDORIA MUNICIPAL PARA OS CIDADÃOS COM DEFICIÊNCIA**

Tendo em consideração as atribuições dos Municípios na informação e defesa dos direitos dos cidadãos e na prestação de serviços a estratos sociais dependentes; a aposta na melhoria das condições de vida das pessoas com deficiência e das suas famílias e a importância da criação do Serviço de Informação e Mediação para Pessoas com Deficiência, através da celebração de protocolo de cooperação com o Instituto Nacional de Reabilitação, com o objectivo de prestar às pessoas com deficiência uma informação global e integrada sobre os seus direitos, benefícios e recursos existentes, apoiando-as na procura das soluções mais adequadas à sua situação concreta, o Município deliberou constituir a figura de Provedor Municipal para os Cidadãos com Deficiência do Concelho de Santa Maria da Feira, tendo o Gabinete sido inaugurado no dia 3 de Dezembro de 2007.

A Provedoria terá como principais objectivos, o levantamento dos obstáculos que dificultam a mobilidade e acessibilidade das pessoas com deficiência, acompanhando a implementação da legislação em vigor; dirigir à Câmara propostas e recomendações visando a eliminação de barreiras urbanísticas e arquitectónicas que constituam obstáculos à acessibilidade das pessoas com mobilidade condicionada; auscultar pessoas e associações ligadas à área da deficiência e encaminhar as suas reclamações para as entidades públicas competentes; produzir diagnósticos de caracterização local das pessoas com deficiência, no concelho de Santa Maria da Feira, e identificar problemas ao nível de protecção social, saúde, formação profissional, emprego, habitação, transportes, acessibilidades, e tentar promover soluções adequadas para resolver ou minorar os problemas detectados e fomentar parcerias com entidades que promovam iniciativas visando a criação de uma sociedade inclusiva.

pelouro  
**planeamento e urbanismo**





## **Pelouro Planeamento e Urbanismo**

O ano de 2007 caracterizou-se, mais uma vez, por uma série de alterações legislativas por força da publicação massiva de novos diplomas legais, cujas consequências e reflexos se fazem sentir de forma violenta nos procedimentos normais dos mais diversos serviços.

Muito sucintamente e com algum impacto nos serviços registam-se aqui alguns dos novos diplomas relativos aos regimes de licenciamento dos estabelecimentos industriais e aos dos estabelecimentos de restauração e bebidas. Não menos importante serão de referir as alterações aos estabelecimentos comerciais do ramos alimentar, não alimentar e prestação de serviços e, ainda, aos estabelecimentos e equipamentos de apoio social, para além das grandes alterações que o novo Regime Jurídico da Urbanização e Edificação vêem introduzir.

A publicação sucessiva de Leis, Decretos-Lei e Portarias, exigiram muito tempo e empenho por parte de todos os agentes para nos mantermos actualizados e na vanguarda da gestão urbanística durante 2007, mas este esforço vai certamente continuar em 2008 pois novos diplomas se anunciam.

O trabalho desenvolvido ao longo do ano, pode ser traduzido sinteticamente nos números seguintes, os quais retratam as mais diversas actividades no âmbito do planeamento e urbanismo.

O novo sistema informático Nortear permite qualificar e quantificar inúmeros documentos e tarefas com a máxima precisão, mas de qualquer forma este relatório não retratará a totalidade das actividades e resultados, na medida em que os processos e documentos tratados ainda no antigo sistema informático Sigma não são passíveis contabilização automática, mas sim manual.

De qualquer forma, e antes de procedermos à demonstração e análise dos dados e que retratam as actividades, tarefas e os serviços prestados não podemos deixar de referir:



## 1. Visitas de municípios e apresentação em seminários do projecto Nortear

O sistema de informação do Pelouro do Planeamento e Urbanismo, Nortear, que suporta o tratamento integral digital dos processos de licenciamento de obras, continua a suscitar o interesse de vários municípios.

Refiram-se as visitas recebidas, no ano de 2007, por delegações compostas, essencialmente, por dirigentes e técnicos das áreas do urbanismo, nomeadamente:

- **Câmara Municipal do Porto**
- **Câmara Municipal Vila Nova de Gaia;**
- **Câmara Municipal Covilhã.**

De referir, ainda, que o sistema de informação Nortear foi apresentado em diversos seminários, sempre com o maior dos destaques, a convite de várias entidades, entre as quais nos permitimos salientar:



- **A convite do INA – Instituto Nacional de Administração**, aquando da realização do seminário que ocorreu no Centro Cultural Belém, subordinado ao tema “A gestão de conteúdos e processos”.
- **A convite da IBM**, aquando da realização do “IBM Enterprise Content Management Road Show 2007”.
- **A convite da Câmara Municipal da Trofa**, numa jornada de trabalho subordinada ao tema “A gestão de informação na era digital”.

O interesse demonstrado por esta aplicação prende-se principalmente com a necessidade do conhecimento das boas práticas existentes no sector do urbanismo com vista a que a integração do mesmo se reflecta nas tomadas de decisão, eventualmente em curso, nesses municípios. O Nortear afirma-se cada vez mais como um paradigma de sucesso a nível nacional.



## 2. Departamento Jurídico/Administrativo:

### a. Divisão Administrativa:

Numero total de requerimentos/pedidos (Nortear 53% - Sigma 47%)

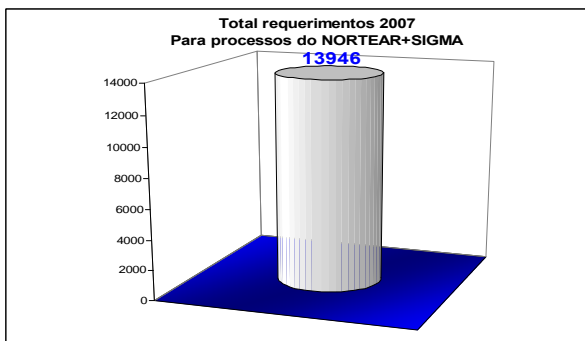
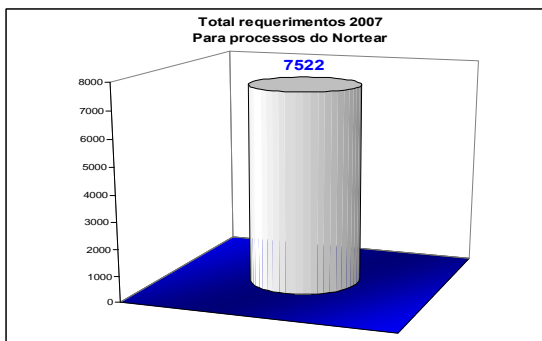

Identificação dos requerimentos por áreas (edificação/loteamentos/certidões) Nortear

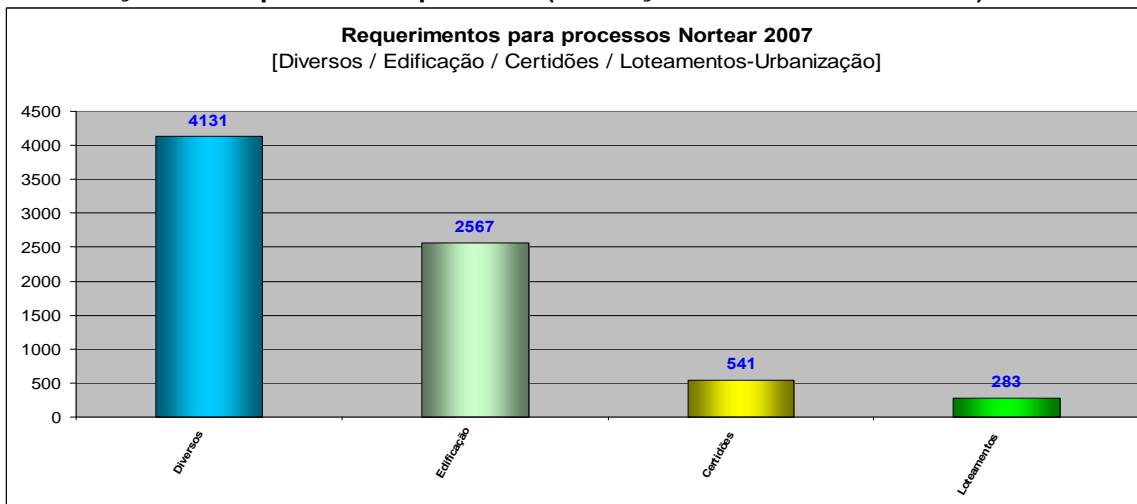

Identificação dos pedidos de edificação – Nortear 63% e Sigma 37%

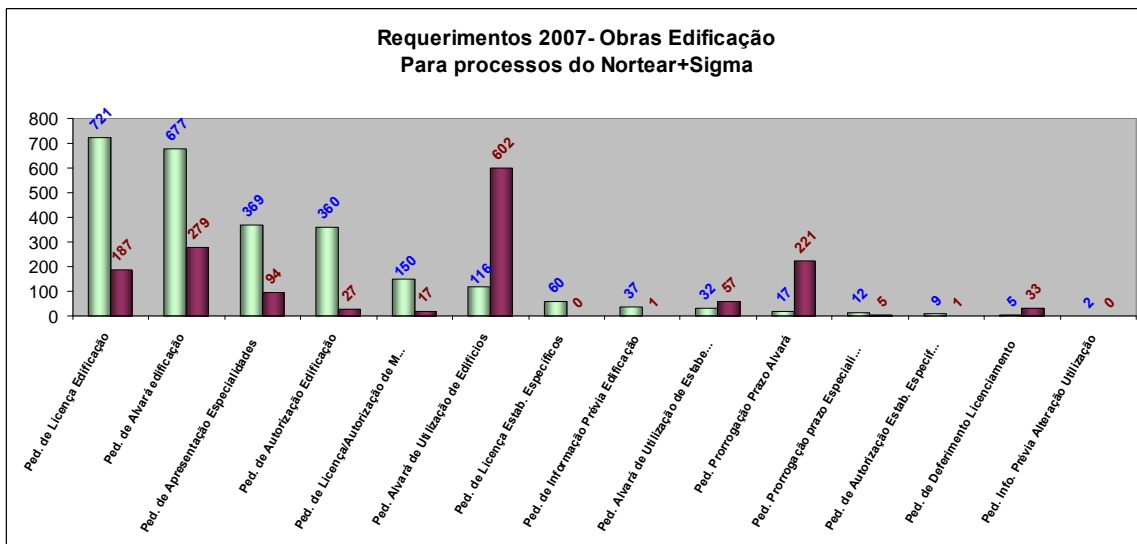



### Identificação dos pedidos de loteamento – Nortear 82% e Sigma 18%

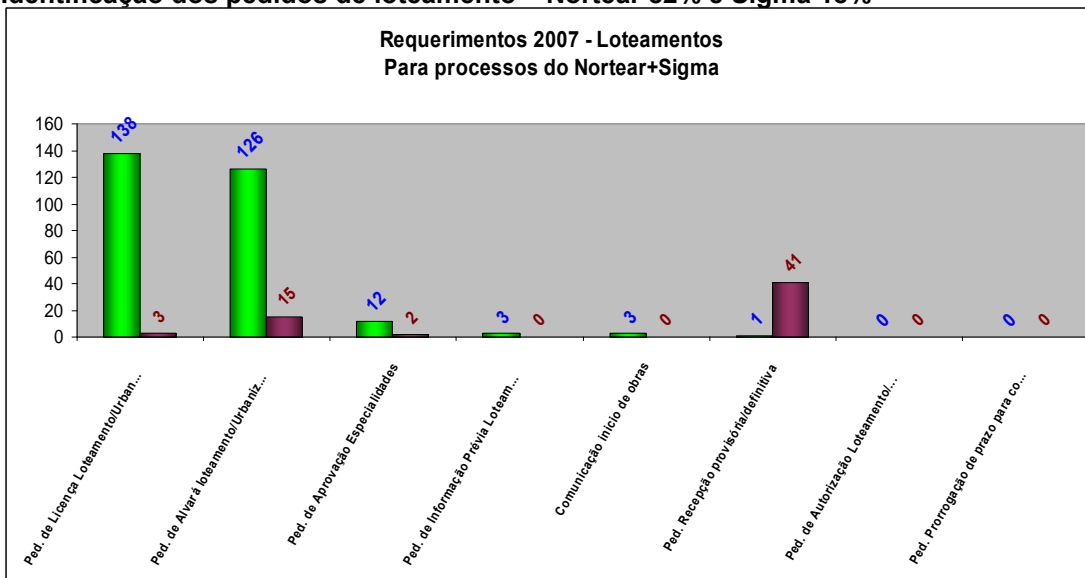

### Identificação dos pedidos de certidão – Nortear 51% e Sigma 49%

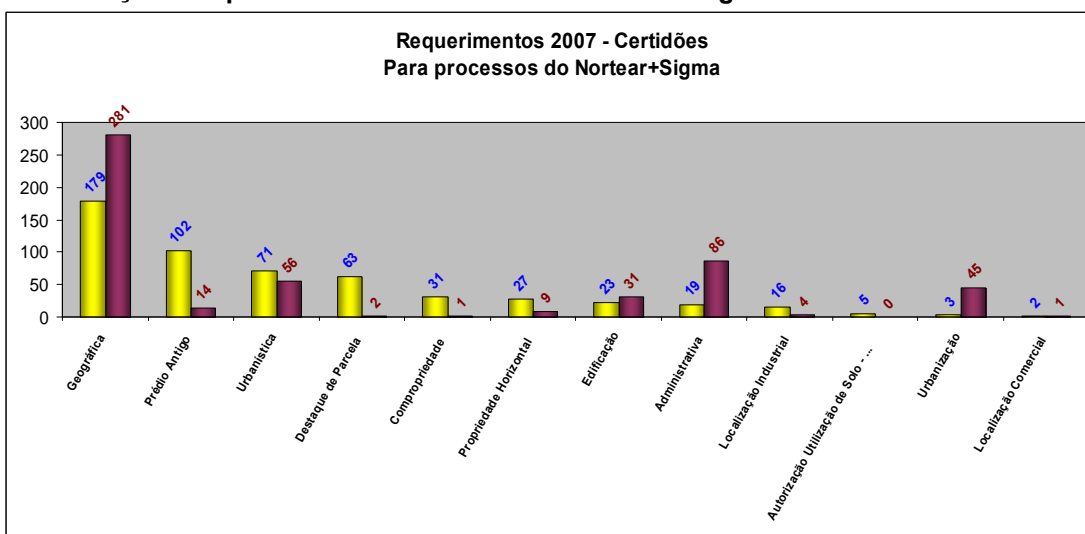

### Identificação dos pedidos diversos – Nortear 49% e Sigma 51%

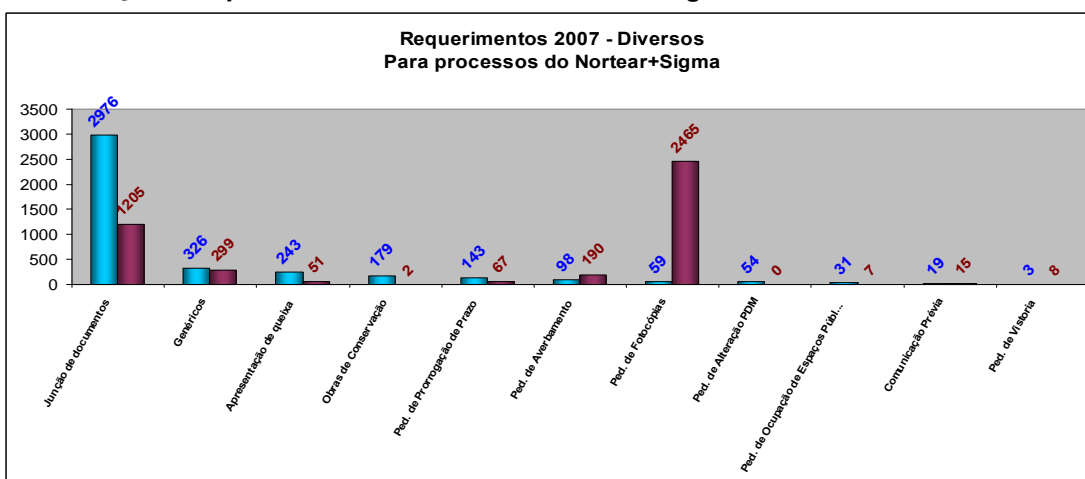



No ano de 2007 verificou-se um número de 2082 novos processos (Nortear 100%) tipificados da seguinte forma:

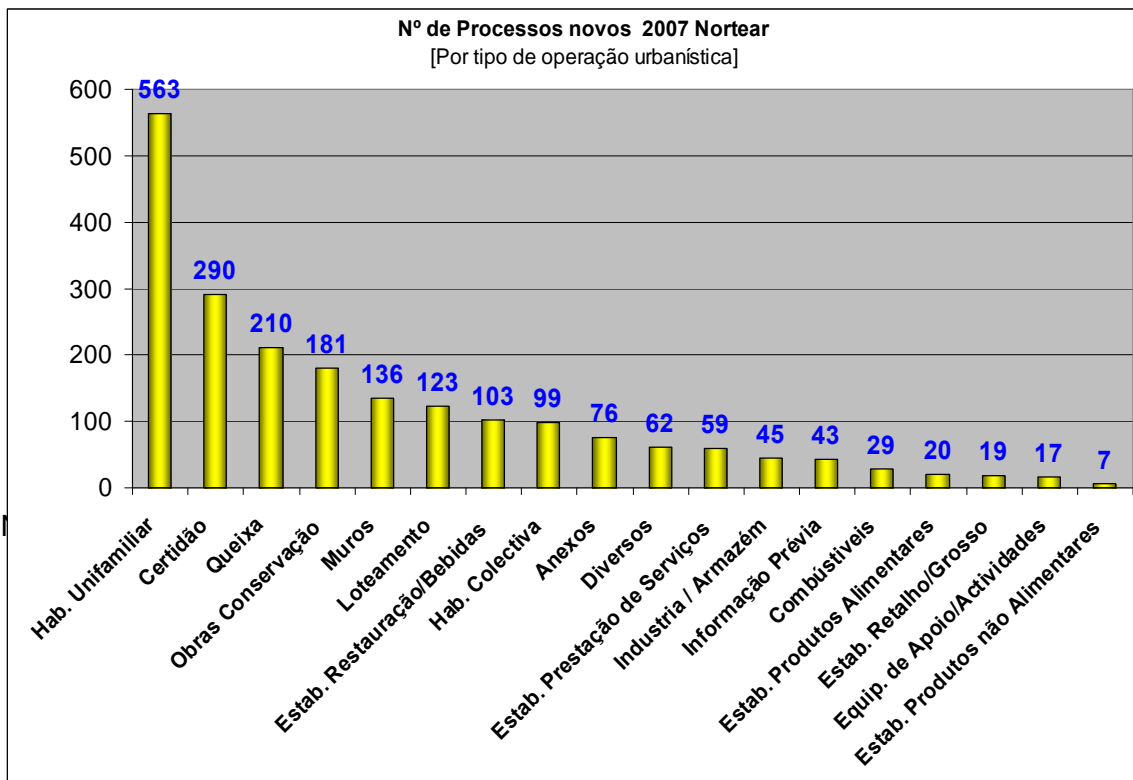

Número total de alvarás (construção, utilização, exploração, loteamento e urbanização) – Nortear e Sigma

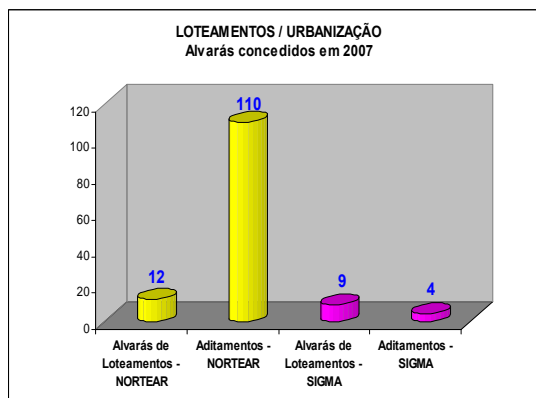
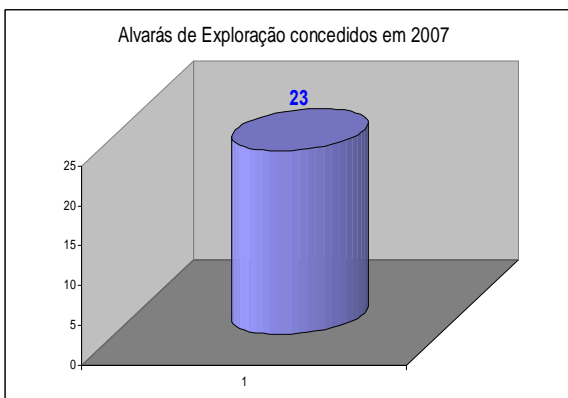
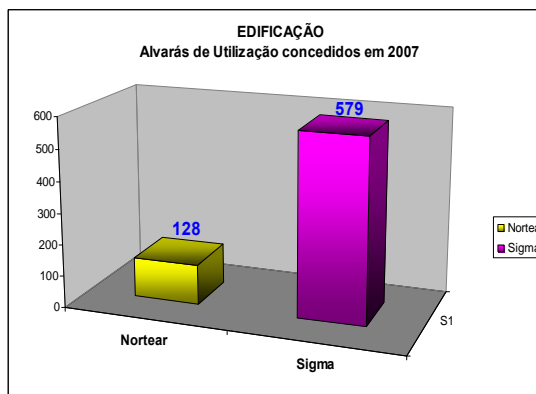
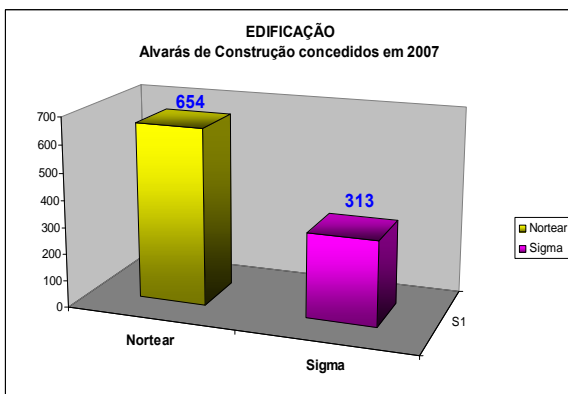



### Número total de alvarás de edificação – Sigma e Nortear

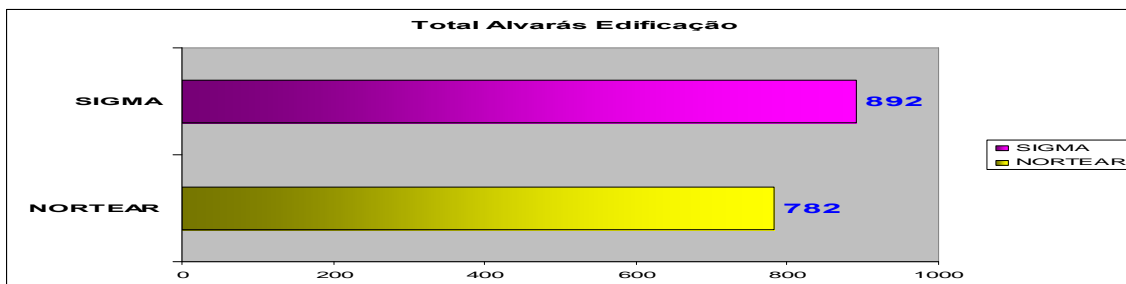

### Numero e tipo de documentos produzidos – Nortear

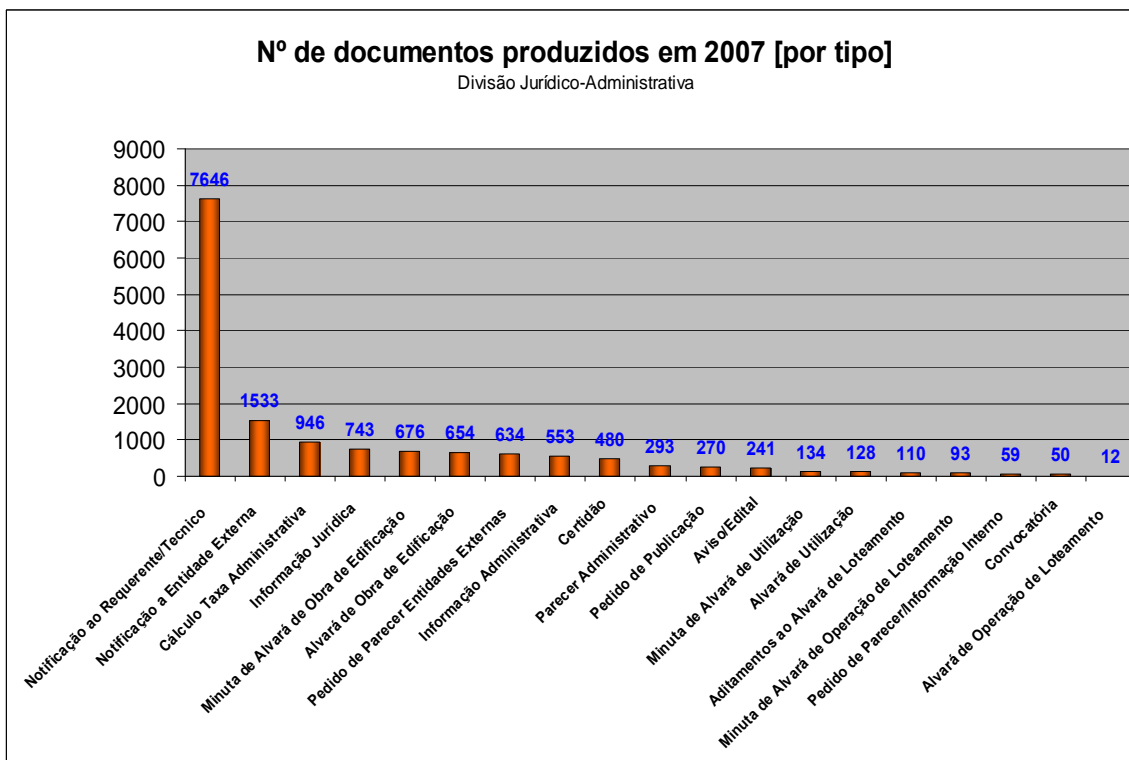

### Numero e tipo de tarefas produzido – Nortear

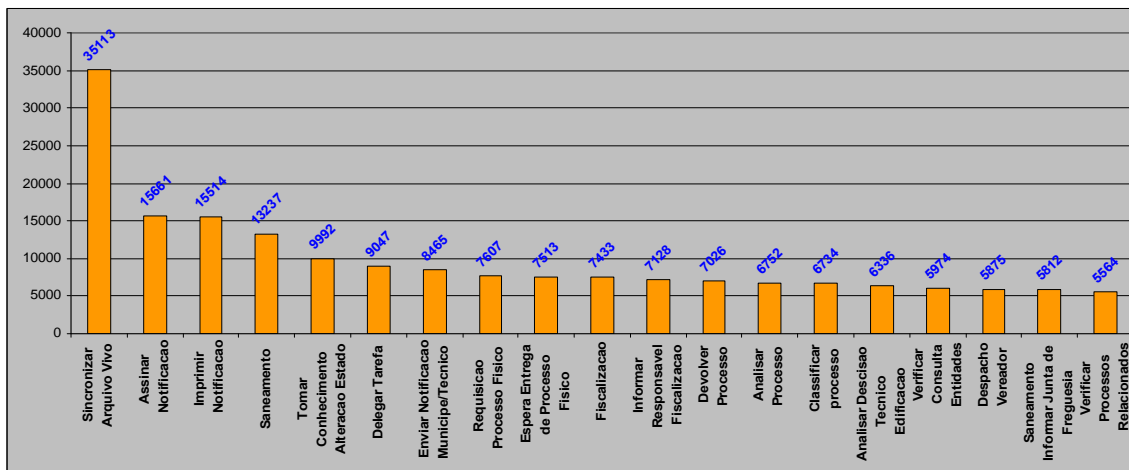



Na Divisão Jurídica foi desenvolvido ao longo do ano de 2007 e em coordenação com outras Divisões, Departamentos e Pelouros, todo um esforço de coordenação em termos de serviços jurídicos imprescindíveis nas mais diversas actividades de forma a dar resposta às mais variadas e crescentes solicitações, que derivam da própria actividade licenciadora, que há muito deixou de ser só o licenciamento do edificado/urbanizado, para abarcar uma série de outros domínios, aos quais é preciso dar resposta quer pela formulação de pareceres jurídicos quer pela análise e procedimentos jurídicos.

- **Reclamações** dos munícipes, em número significativo, das mais diversas áreas e situações, insertas em processos de licenciamentos/autorização de edificação e urbanização, quando apresentadas como exposições anexas àqueles e que têm a ver com o funcionamento de indústria, restauração e/ou bebidas, espaços de dança, comércio e serviços em geral, ramo alimentar e não alimentar com perigo para a segurança, saúde ou ambiente, quer em processos de reclamação autónomos.

Em termos de edificação, as denúncias referem-se habitualmente a pequenas obras: muros, anexos ou ampliações. A percentagem mais elevada de reclamações autónomas, prende-se com condições de higiene e salubridade, saneamento, ruído e intervenções na via pública.

Genericamente existe toda uma actividade relativa à imposição de medidas de tutela de legalidade urbanística, que vão desde as ordens de demolição, reposição dos terrenos, embargos, cessação de actividades, entre outras.

Ora, no que concerne a estas medidas de tutela de legalidade, foram no ano de 2007 e no seguimento de ordens de demolições coercivas, efectuadas várias demolições por parte dos infractores bem como cessação de utilização de fracções ou edifícios que se encontravam a ser ocupados em desacordo com a respectiva licença de utilização.

- **Elevadores ou ascensores / monta-cargas / escadas mecânicas (cerca de 1200)**

Na sequência da passagem para a Câmara Municipal das inspecções de todos os ascensores existentes no concelho, que se contabilizam em aproximadamente 1200 instalações, foram no ano de 2007, efectuados 243 pedidos de inspecção periódica e extraordinária, bem como 31 reinspecções de elevadores, várias intimações e uma selagem, tendo sido emitidos 170 certificados de inspecção.

- **Acompanhamento de Planos**



Salienta-se igualmente o apoio jurídico na elaboração e acompanhamento de Planos, tendo-se finalizado o Plano de Urbanização de Picalhos.

- **PEC – Parque Empresarial da Cortiça**

Importa reforçar que no âmbito da implementação do PEC, tinham sido iniciados os procedimentos com vista à expropriação de 38 (trinta e oito) parcelas com vista à criação da via rápida de acesso ao PEC.

No ano de 2007 e nos processos de expropriação supra mencionados foram efectuados e concretizados os seguintes procedimentos:

- Publicação da declaração de utilidade pública;
- Nomeação dos peritos pelo Tribunal da Relação do Porto;
- Realizadas as vistorias ad perpetuum rei memoriae daquelas parcelas;
- Notificados todos os proprietários dos actos supra referidos - 418 notificações;
- Efectuados os depósitos com vista à garantia das futuras indemnizações;
- Posse administrativa das parcelas para o início dos trabalhos e da obra;
- Realizados cerca de 20 contratos no âmbito da negociação com os expropriados.

- **Protocolos e contratos**

Foram igualmente ao longo do ano, efectuados 28 Protocolos e 20 contratos diversos, no âmbito de processos de licenciamento ou não.

- **Pareceres e informações jurídicas**

A actividade jurídica concretizou-se em 2007, ao nível de pareceres jurídicos em:

- Pareceres e informações jurídicas no sistema Nortear, 743;
- Pareceres e informações jurídicas no sistema Sigma, 229;
- Informações internas, 85;

- **Processos judiciais (ponto de situação em 2007)**

Efectuando um ponto de situação no final de 2007, esta divisão jurídica acompanhou 46 processos judiciais, dos quais 22 estão dados por findos, mantendo-se 22 em curso.

De salientar que grande percentagem dos processos em curso resultam de ordens de demolição impugnadas por particulares, bem como de recurso quanto a expropriações.

- **Protocolo celebrado com a Universidade Católica.**

No âmbito dos processos de contra – ordenação, manteve-se a preocupação ao nível do respectivo tratamento e um esforço conjunto no sentido de resolução de pendências, para o qual muito contribuiu o programa de estágios que decorreu ao abrigo do Protocolo celebrado com a Universidade Católica.





Os processos de contra – ordenação, pendentes nesta Divisão, tiveram um grande desenvolvimento, uma vez que no âmbito destes estágios foram decididos um grande número de processos, reduzindo assim significativamente as pendências, conforme se pode verificar no quadro seguinte.

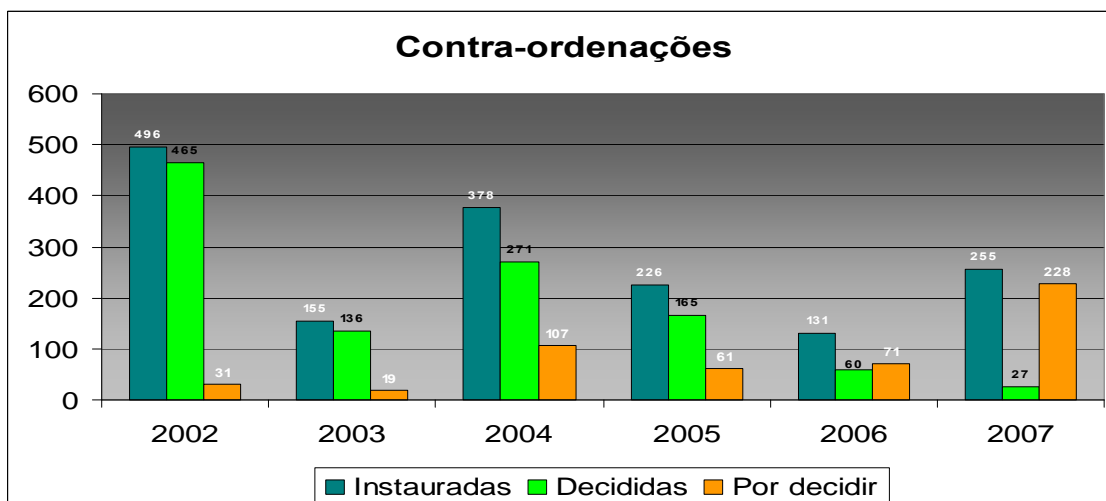

### 3. Gabinete de Atendimento Urbano (GAU)

Relativamente ao ano de 2007 a actividade do atendimento é visível através dos dados estatísticos que a seguir se apresentam.

Globalmente em 2007 houve um acréscimo do número de atendimentos de **7,43%** relativamente ao ano anterior. O número total de atendimentos foi de 33.546. Este acréscimo incidiu sobre o serviço D – Informações que registou um aumento de 15,05%, o serviço A - Atendimento Geral que registou um aumento de 14,93%, e o serviço C – Informação geográfica com um aumento de 3,89%. A taxa média de desistências baixou de 23% em 2006 para 16% em 2007.

Comparativo 2006/2007		Diferencial	Número
A – Atendimento Geral	↑	14,93%	+ 2.229
D - Informações	↑	15,05%	+ 1.139
C – Info. Geográfica	↑	3,89%	+ 153
Tx. média de desistências	↓	7%	- 1.386



• **Número de atendimentos**

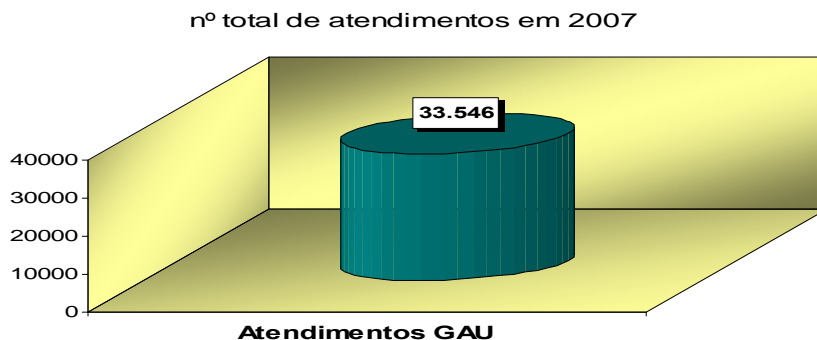

**Total de atendimentos anual 2007 - por tipo de serviço**

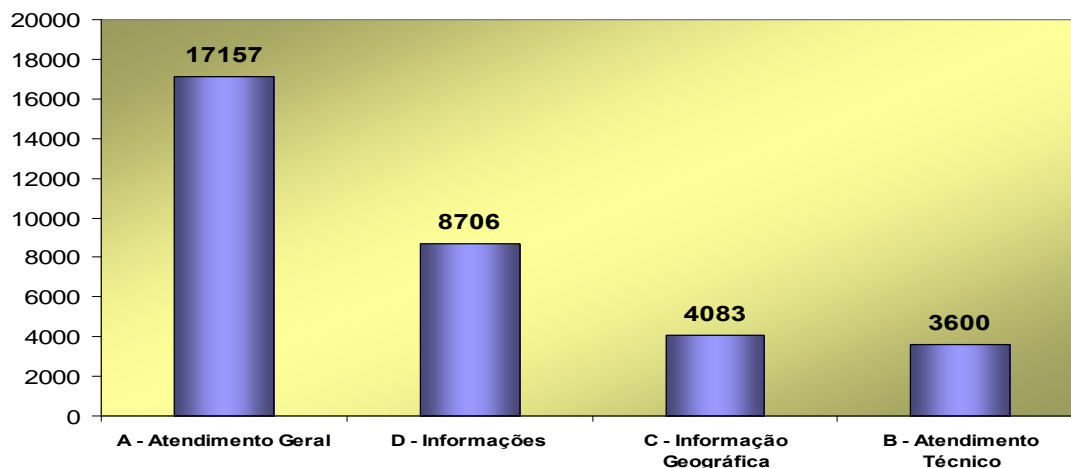

Em termos médios foram atendidos mensalmente 2.795 utentes, repartidos entre o serviço de Atendimento Geral com uma média de atendimentos de 1430, o serviço de Informações com 726 atendimentos por mês em média e o serviço de informação Geográfica com média de 340 atendimentos mensais.

**Total atendimentos dos 4 tipos de serviço / mensal 2007**

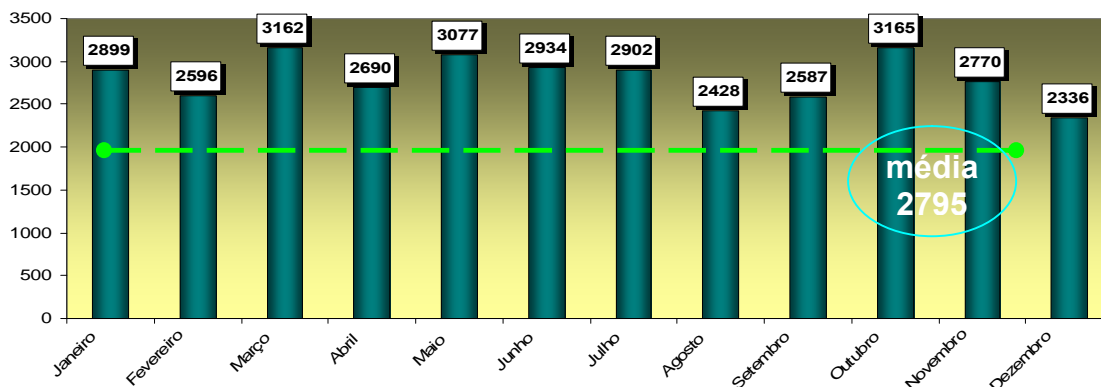



• **Tempo de espera**

Relativamente aos tempos de espera do utente e visto tratar-se de um dos indicadores críticos quando se analisam sectores de actividade como a do atendimento, é de referir a baixa acentuada dos tempos médios de espera em 2007 relativamente a 2006. De referir ainda que o tempo médio de espera regista já alguma sazonalidade, verificando-se algum aumento, principalmente, nos meses de Julho, Agosto e Setembro.

	2006 minutos	2007 minutos		Δ em %
A – Atendimento Geral	14	8,7	↓	37,85%
D - Informações	11	10,95	↓	0,45%
C – Info. Geográfica	10	7,35	↓	26,50%

Tempo médio de espera (mn) 2007

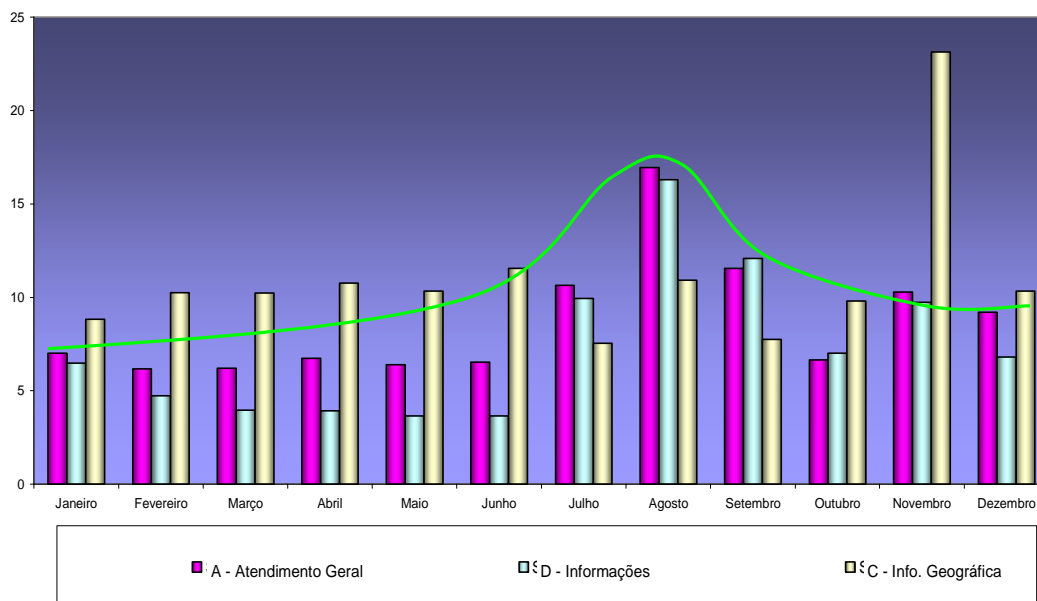

Podemos considerar que o ano 2007 foi um ano de estabilização das novas ferramentas disponíveis no GAU. Pensamos que poderemos encarar 2008 não só, na vertente quantitativa (nº de atendimentos), mas também na vertente qualitativa, ou seja, eficácia do atendimento (diminuição de erros).

**4. Informatização - Nortear / Portal / Mirante**

O Sistema Nortear, Digitalização de Arquivos e Fluxos Documentais do Pelouro de Planeamento e Urbanismo, viveu durante o ano de 2007 uma fase consolidação.



Com o sistema em produtivo, não deixámos de introduzir constantes melhorias das quais se destacam as seguintes funcionalidades:

- Criação de filas de trabalho para elaboração de pareceres por parte dos técnicos do SGU Ambiente, SGU Acústicos e SGU Saneamento, o que permite a realização dos pareceres internos directamente no sistema;
- A possibilidade de envio de processos antigos para uma fila de digitalização, de modo a facilitar o controlo dos processos que se encontram pendentes para digitalização, assim como, evitar que processos novos com processos relacionados antigos, não tramitem para a fase de análise técnica sem que todos os elementos estejam disponíveis;
- A possibilidade de tramitação de processos, para que os Topógrafos procedam ao registo dos seus levantamentos topográficos / planos de alinhamentos, realizados no terreno;
- A possibilidade de enviar o mesmo processo para vários técnicos em simultâneo nos fluxos de Queixas e Pedidos Genéricos, de modo a acelerar a sua análise;
- A simplificação e redução de passos na elaboração de tarefas de despacho, com o objectivo de diminuir o tempo de execução da tarefa.

- **Apoio aos Utilizadores.**

De modo a garantir a continuidade do bom funcionamento dos sistemas e consecução dos objectivos iniciais do projecto Nortear, foi realizado por parte da equipa de consultores externos, o apoio ao funcionamento regular do sistema durante o ano de 2007. No seguimento do trabalho efectuado nos anos anteriores, esta equipa continuou, por um lado, a apoiar os utilizadores do sistema, respondendo a questões e/ou problemas de utilização por eles colocados com uma postura formativa. Por outro lado, apoiou o sistema tecnicamente, resolvendo problemas técnicos que surgiram, realizando as tarefas de manutenção correntes, e identificando problemas e/ou melhorias a introduzir, suscitando a sua resolução junto dos fornecedores responsáveis, assim como, a gestão de utilizadores do sistema, actualizando os perfis de segurança e acessos dos utilizadores, tendo em linha de conta eventuais entradas de novos utilizadores, saídas ou mudança de funções ou localização física de trabalho. Geriu o parque de equipamentos instalados desde a orçamentação, passando pela selecção do fornecedor e encomenda até ao teste do equipamento e sua instalação no local de operação.

- **Grau de Implementação do Sistema Nortear.**

O sistema Nortear neste momento revela-se como sendo a principal ferramenta de trabalho dos utilizadores do Pelouro do Planeamento e Urbanismo. Apresentam-se de seguida



algumas estatísticas que espelham a evolução desde o seu arranque do grau de utilização do sistema.

Evolução desde Agosto de 2005 até Dezembro de 2007:

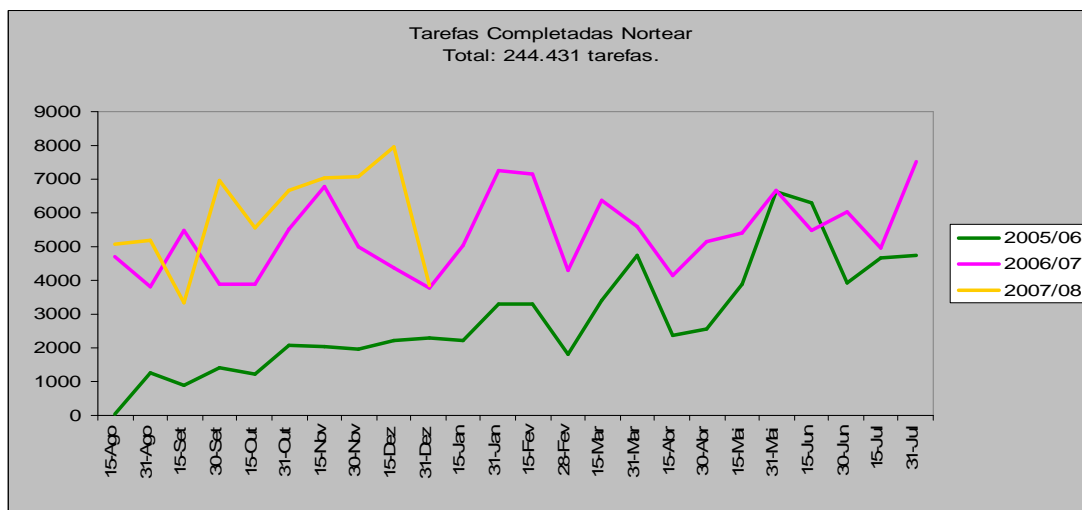
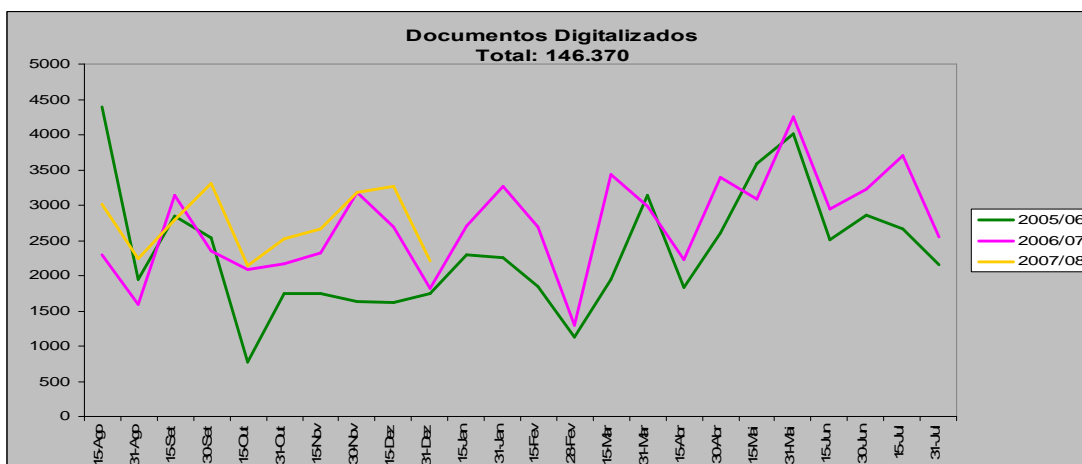
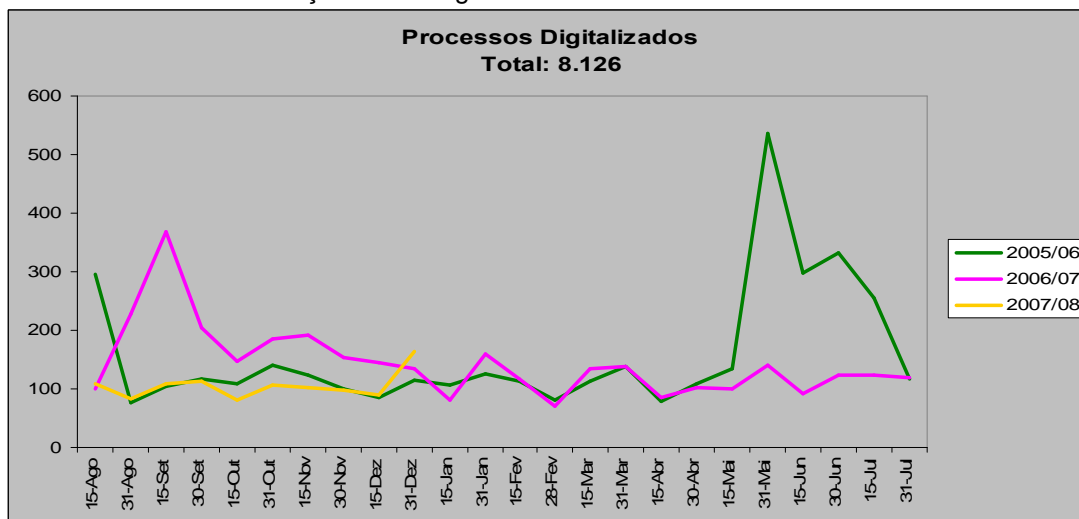



Número de tarefas concluídas por tipo desde Agosto de 2005 até Dezembro de 2007:

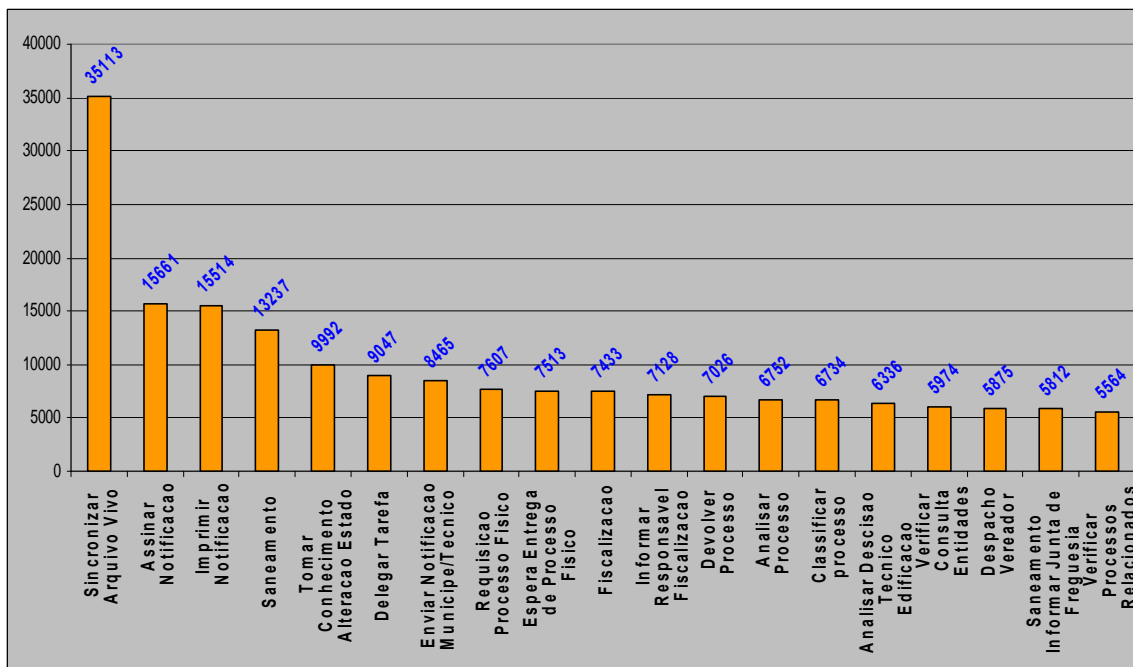

- **Projecto Portal de Serviços do Município de Santa Maria da Feira.**

Após a estabilização do sistema de BackOffice Nortear do Pelouro de Planeamento e Urbanismo, juntamente com a necessidade de renovar a presença na Internet do Município, surge em 2007 o projecto do Portal de Serviços do Município de Santa Maria da Feira. Numa primeira fase este portal tem com objectivo renovar a sua presença institucional na Internet, assim como, o lançamento do portal de serviços do pelouro do planeamento e urbanismo, o qual inclui uma área dirigida a aprovação dos projectos de obras particulares, uma área relacionada com os sistemas de informação geográficos do município, planeamento entre outras.

O projecto Portal de Serviços do Município de Santa Maria da Feira, teve o seu arranque em Julho de 2007, iniciou com o levantamento da situação actual e definição preliminar do modelo de funcionamento futuro. Deste levantamento destacam-se os seguintes temas:

- a) **Arquitectura Aplicacional:** Do levantamento realizado e projecção do funcionamento futuro, definiram-se um conjunto de directivas, das quais se destacam a possibilidade de tirar partido das potencialidades da Internet, abrindo um novo canal de interacção com o município que procura os serviços do Pelouro, o que vai elevar significativamente a transparência relativa à actividade urbanística, pois poder-se-á visualizar publicamente todos os pedidos de informação prévia, licenciamentos, comunicações prévias, etc, devidamente georeferenciados no território do município,



assim como, saber qual o estado dos pedidos, ou saber o que se encontra licenciado ou previsto para determinado terreno, Freguesia ou para o Concelho. Por outro lado, a possibilidade de melhoria do serviço prestado aos munícipes, com o aumento da quantidade de informação disponível, e a comodidade na sua consulta através da Internet, diminuirá a necessidade de deslocação dos munícipes às instalações da Câmara.

- b) **Definição da Imagem:** Relativamente ao grafismo do novo Portal do Município, e considerando que é uma peça fundamental na nova presença do Município na Internet, foi desenvolvido um trabalho conjunto entre os designers da Vilt e os designers do Município. Este trabalho deu origem a um documento denominado Estudo Prévio Design – Definição de Páginas Tipo, no qual ficou definido o aspecto gráfico das várias grelhas de navegação do portal, assim como, de todos os conteúdos a apresentar futuramente no mesmo.



- c) **Arquitectura Técnica de Equipamentos e Telecomunicações:** No que concerne a arquitectura técnica de equipamentos e telecomunicações, foi elaborado um estudo entre a Vilt, a Partner Solutions e a equipa de Gestão



de Projectos do Município, de modo a dimensionar os equipamentos e telecomunicações necessários na implementação do Portal.



serviço municipal de planeamento e urbanismo

### Estrutura de Rede e Servidores Futura

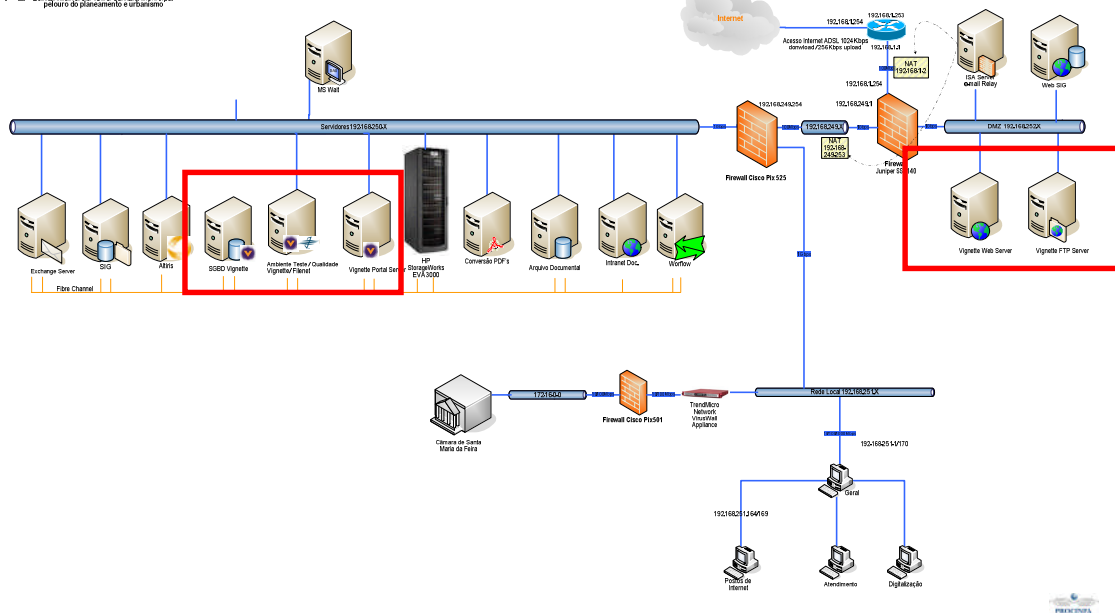

- **Projecto Altiris:** O projecto Altiris, consistiu na implementação de uma solução de gestão do ciclo de vida de equipamentos informáticos no Pelouro de Planeamento e Urbanismo do Município de Santa Maria da Feira, a qual tem como principais funcionalidades a gestão integrada do ciclo de vida de postos de trabalho, servidores, segurança, serviços e activos de rede; a realização de inventários de hardware e software; a criação de tarefas de instalação automática de patch's para produtos Microsoft; entre outras.

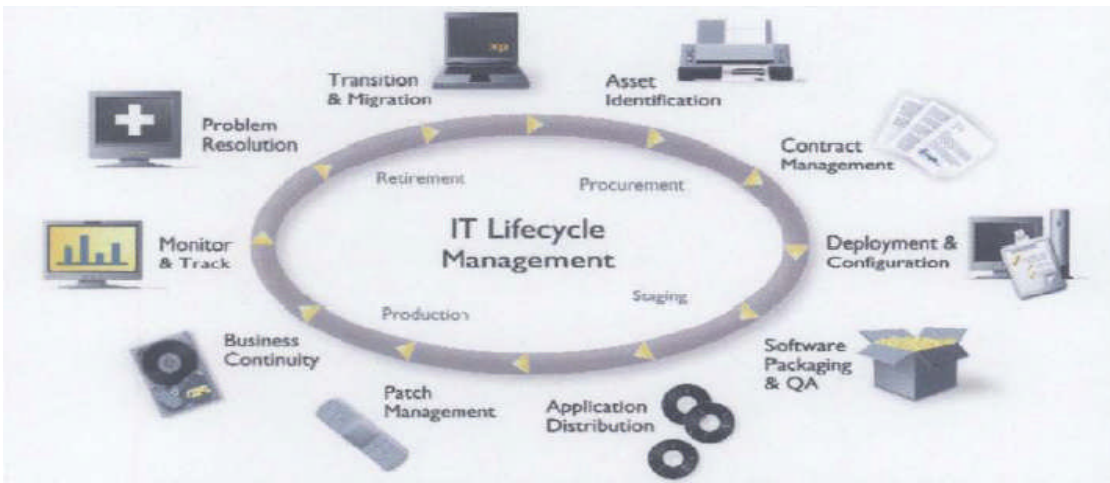

Arquitectura de funcionamento do software Altiris.



## 5. Divisão de Planeamento

Os grandes objectivos que constituíram a actividade da Divisão de Planeamento em 2007, poder-se-iam definir simplifadamente na promoção e acompanhamento de Estudos, Projectos e Obras, aumento dos níveis de desempenho em tarefas de rotina, melhoria da capacidade de resposta dos serviços e ainda uma cada vez maior dignificação dos serviços, inculindo uma crescente melhoria na qualidade do trabalho e no atendimento.

No entanto, tendo em conta a capital importância desta área do município, como base essencial na definição de políticas de ordenamento e desenvolvimento urbano, importa por isso, explicitar, convenientemente os métodos e as actividades desenvolvidas.

Mantendo a estrutura essencialmente gráfica dos relatórios dos anos anteriores, é importante referir que a promoção e o acompanhamento de Estudos, Projectos e Obras que, designadamente, no âmbito do Planeamento Urbano de diversas áreas do município de Santa Maria da Feira vão desde a elaboração de Planos Sectoriais (Urbanização e Alinhamentos) à requalificação e tratamento de espaços públicos, definição de projectos de ordenamento viário e elaboração de projectos de loteamento, passando ainda pela emissão de pareceres técnicos, são aqui quantitativamente avaliadas, elencando-se de forma vertical as acções ao nível do sector de planos e, sempre que, necessário, também transversalmente em relação a outros serviços. Quer isto dizer que, os variados trabalhos que aqui são referenciados, elaborados directamente pela divisão de planeamento, são complementados com inúmeras acções e projectos desenvolvidos para e com outros departamentos, numa lógica de complementaridade dos serviços camarários.

Salientamos também toda a dinâmica de contactos com organismos da administração central e local, de âmbito técnico, que se traduziu na elaboração de diversos documentos técnicos, dos quais se destacam as contribuições para a definição dos estudos de impacte ambiental para os parques empresariais PERM e PEC, aprovação do Plano de Urbanização de Picalhos, aprovação da candidatura e conseqente projecto para a obra de Ordenamento e valorização das margens do Cáster; projectos de intervenção ao longo de linhas de água (Percurso pedonal ao longo do Uíma e Inha).

Temos vindo a implementar um conjunto de iniciativas que visam não só facilitar uma maior integração entre as valências de planeamento, gestão e informação urbana, num quadro mais vasto de melhoria da eficiência, desburocratização e transparência, assim como responder eficazmente às alterações legislativas em curso – quer no que se refere ao quadro mais geral das competências das autarquias, quer no que se refere especificamente às matérias de planeamento e gestão urbanística. Foi um ano de trabalho bastante produtivo, marcado por um



conjunto significativo de acções e acontecimentos que constituíram passos em frente no processo de consolidação e desenvolvimento da Divisão de Planeamento.

- **Actividades desenvolvidas:**

- Elaboração e acompanhamento de Planos de Urbanização com enquadramento no actual quadro legal, organizando ainda todos os processos relativos aos respectivos planos, submetendo-os ao parecer dos diversos organismos da Administração Central, quando da lei, decorra tal obrigação;
- Elaboração de Planos ou Projectos de reconversão/requalificação urbana;
- Elaboração de Planos de (re) definição da estrutura verde urbana;
- Elaboração de estudos para a requalificação e valorização de linhas de água e zonas ribeirinhas;
- Elaboração de Estudos de Reordenamento Viário;
- Elaboração de projectos de loteamento que tiveram por base anteriores protocolos celebrados entre o município e entidades privadas;
- Emissão de pareceres, nos termos dos regulamentos em vigor
- Acompanhamento sistemático de obras no espaço público que decorram de projectos ou estudos de enquadramento realizados
- Acompanhamento às Juntas de Freguesia, no âmbito de actividades ou obras desenvolvidas à escala local;

- **Protocolo de cooperação com a Escola Superior Artística do Porto (ESAP)**

Foi dada continuidade à relação institucional entre a Câmara Municipal e a Escola Superior Artística do Porto – Curso de Arquitectura, no sentido da elaboração por parte dos alunos do 6.º Ano, de trabalhos importantes de qualificação urbanística e arquitectónica, existentes em Santa Maria da Feira. Dos concluídos, aguardamos a respectiva apresentação, pela ESAP, à Câmara Municipal. Foram já iniciados contactos para se poder realizar, no decurso de 2008, uma exposição e um colóquio relacionado com essa matéria.

- **Emissão de informações técnicas:**

Chegam ao sector de planos uma quantidade significativa de pedidos de parecer que vão desde as simples certidões urbanísticas, pedidos de informação prévia para obras de edificação, loteamentos, etc, procurando, sempre que possível, dar a resposta em tempo útil.

- **Estudos, Projectos e Planos:**

- Acompanhamento do processo do PERM e do PEC de elaboração dos estudos de impacte ambiental.

Parque Empresarial Cortiça

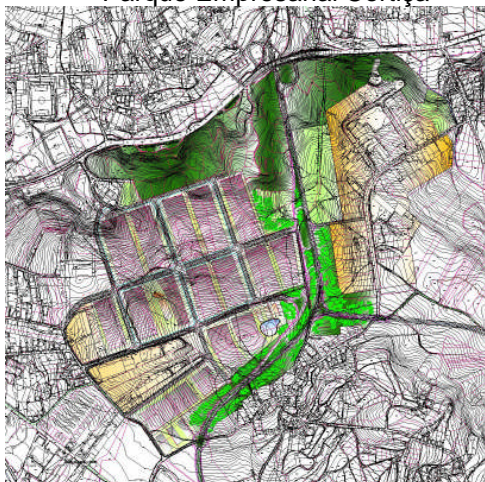

Parque Empresarial Reciclagem Materiais

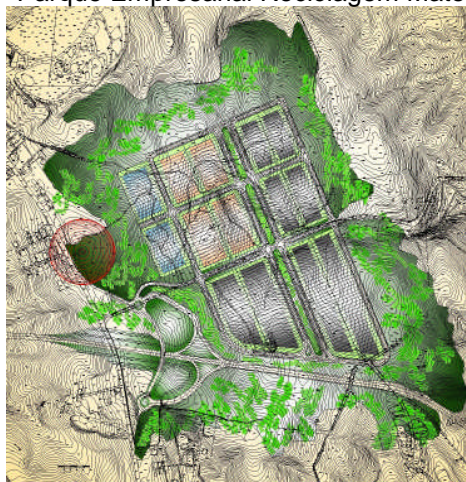

- Plano de Urbanização de Picalhos, Santa Maria da Feira
- Plano de Urbanização do Circuito das Fogaças - Projecto Cáster

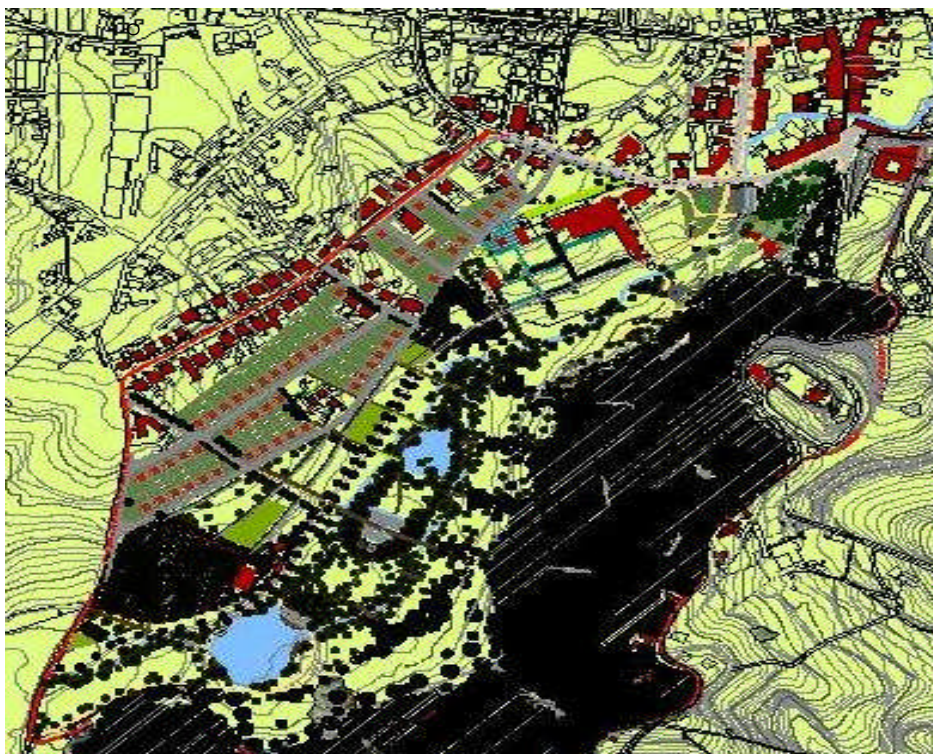



- o Plano preliminar para o Parque de Ciência e Tecnologia

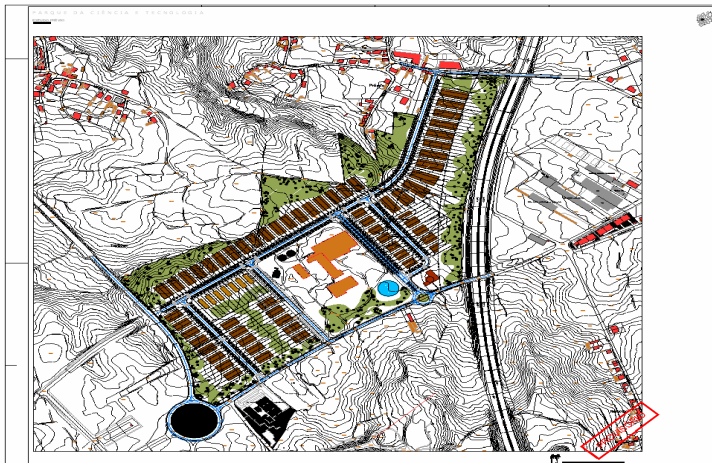

- o Plano de Urbanização da Área Central de Argoncilhe
- o Estudo da Zona Industrial de Vilas – Mozelos



- o Estudo de Ligação do Eixo das Cortiças ao Nó de Gião da A32

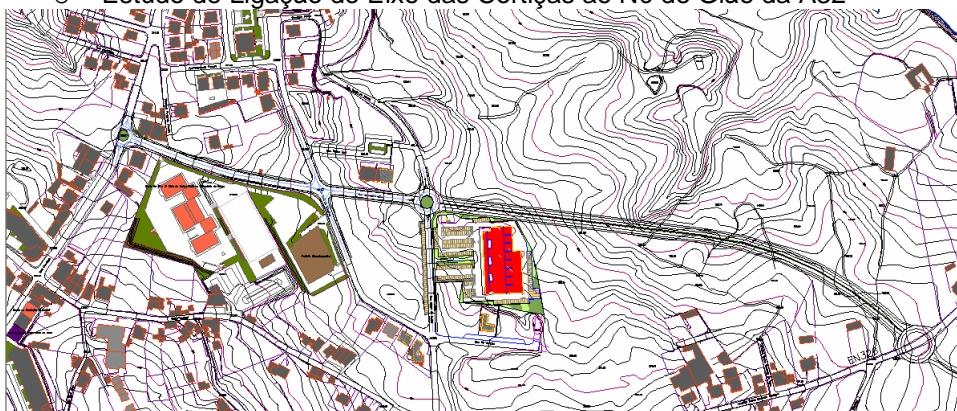

- o Loteamento em São João de Vêr – Protocolo com Eng.º Joaquim Silva Martins

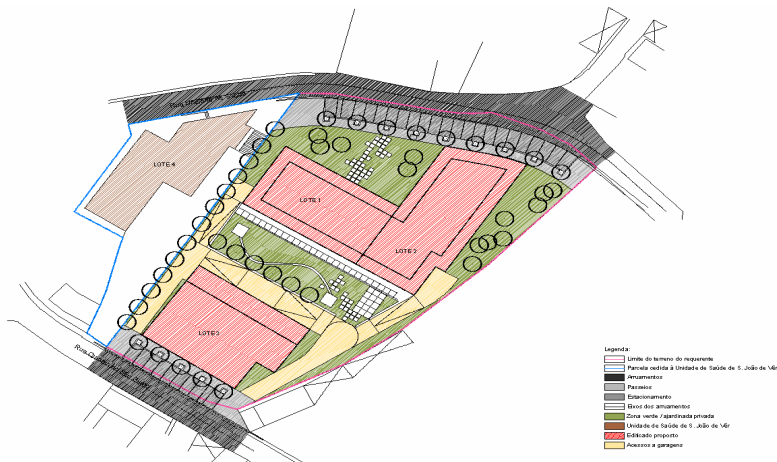

- o Projecto de enquadramento Urbano do novo centro escolar de Mouselos

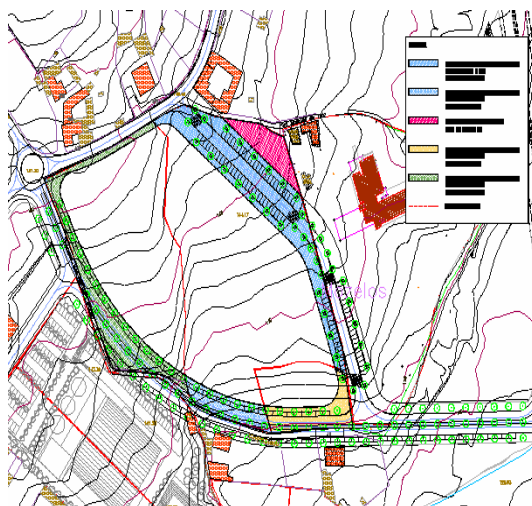

- o Aditamento ao Proc nº1512/2006/URB, alteração ao Alvará de Loteamento nº9/94 em Gião
- o Alinhamento da Via Lourosa-Lamas com relatório fotográfico de modo a determinar quais os troços que foram sujeitos a intervenção.

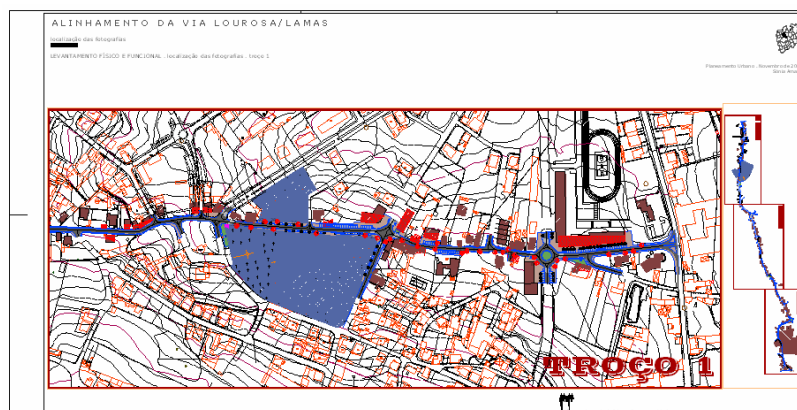



- Requalificação do Largo Padre Manuel Pinho – S. João de Ver
- Loteamento da Rua do Eleitor, na freguesia de Gião.
- Elaboração de todo o processo de loteamento referente a uma parcela de terreno de propriedade da Junta de freguesia de Gião.



- Fonte dos Cardielos – Riomeão - Projecto de execução, detalhes, equipamentos, medições e orçamento
- Praia Fluvial da Mamoá, Milheirós de Poiães - Projecto paisagístico, plano de plantação, tabela de plantas, caderno de encargos

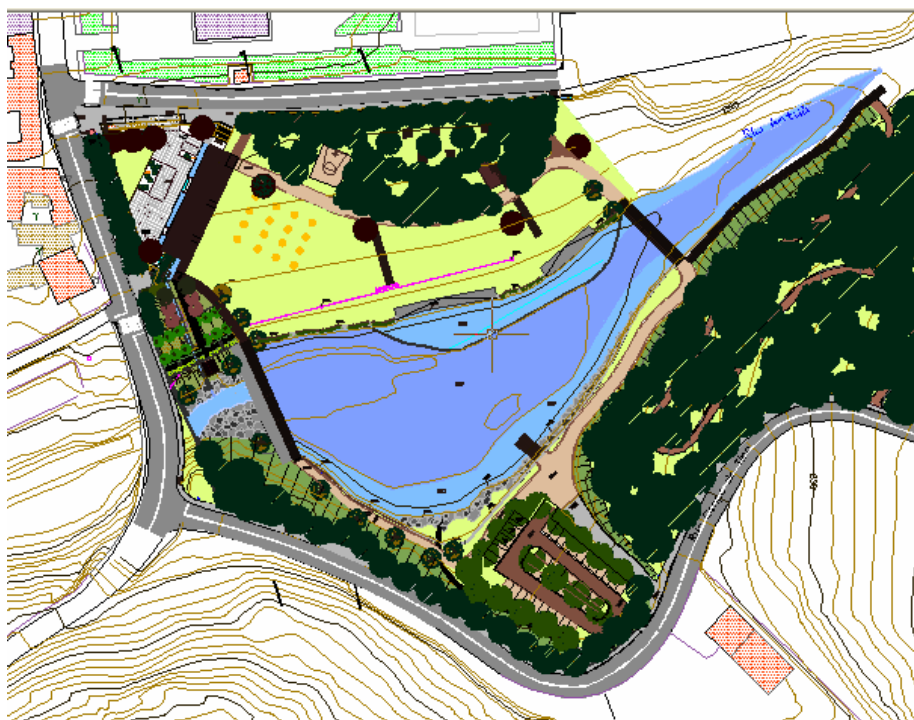



○ Parque Ornitológico de Lourosa



• Largo Fernando Mendes, Rio Meão

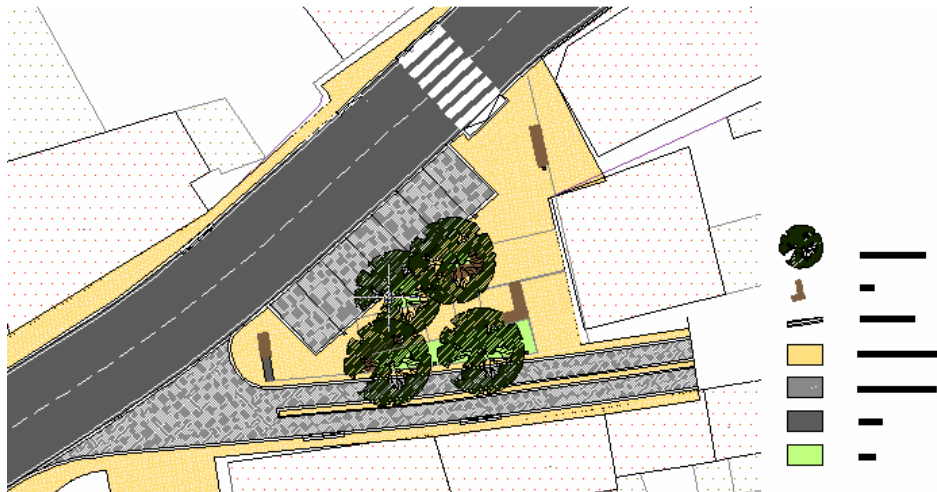

• Rotunda EN 223, Guisande

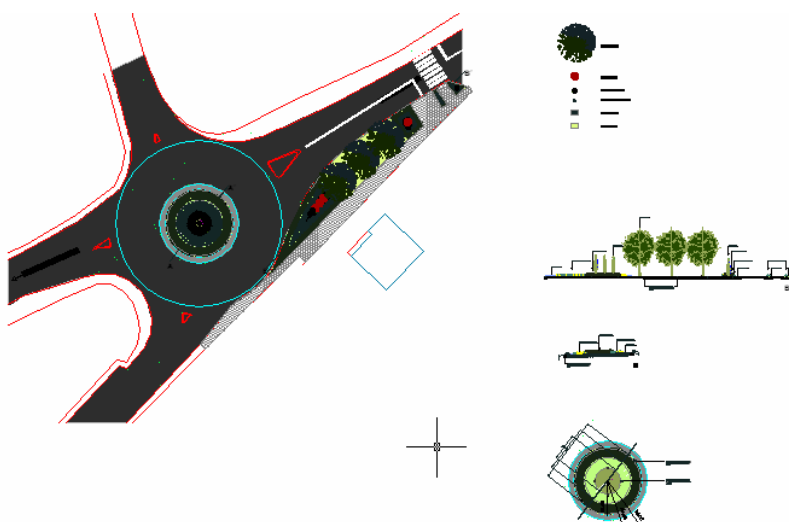



• Requalificação da Margem do Rio Inha - Canedo

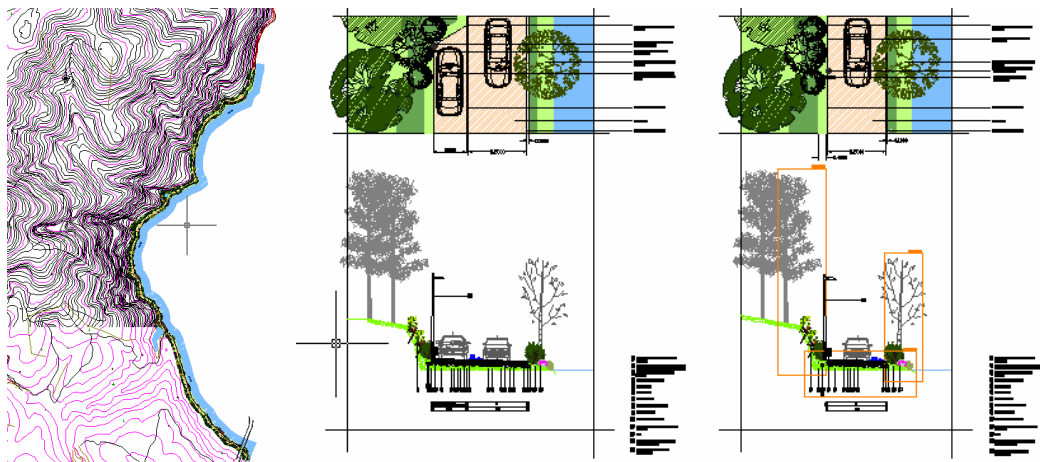

• Requalificação da Ribeira de Lamas – Santa Maria de Lamas

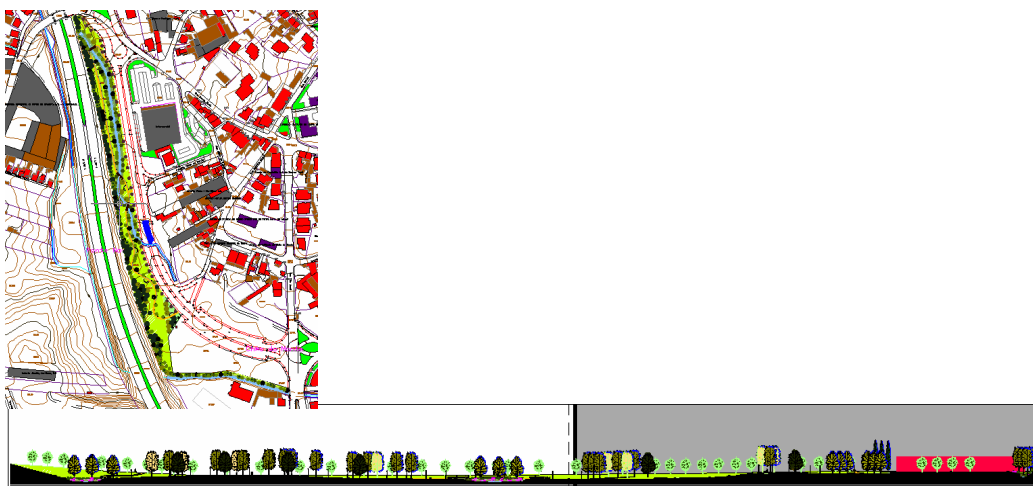

• Requalificação das Margens do Rio Uíma - Fiães

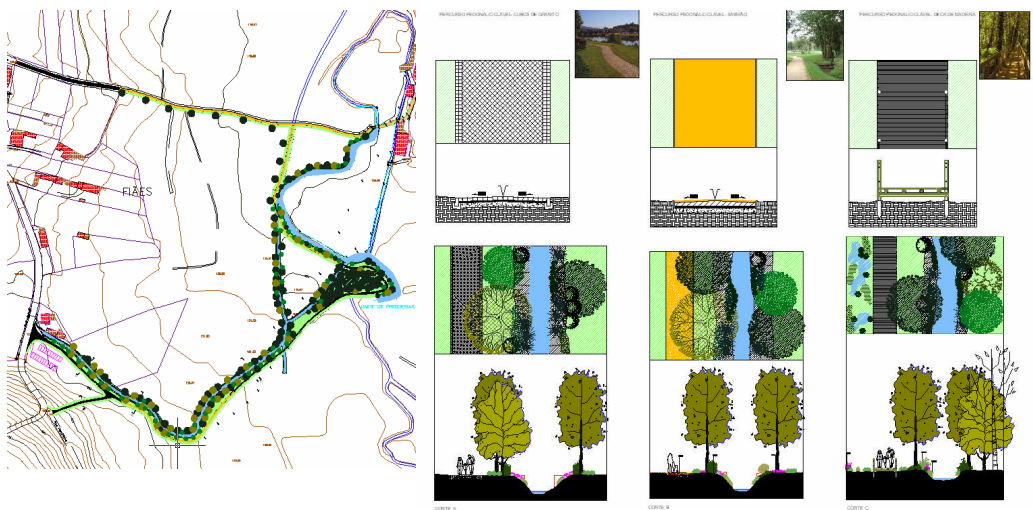



- Estudo Urbanístico da área central de Argoncilhe



- Levantamento do edifício Existente da Tuna de Mozelos Para Remodelação



- Elaboração de Estudo de Requalificação do Adro/largo da Capela de Goím – Romariz

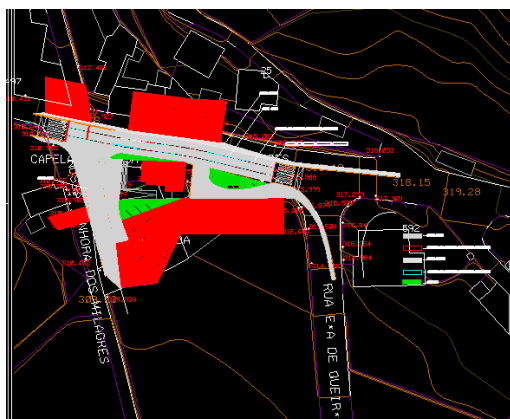

- Recuperação do Edifício dos Azevedos – Museu do Papel



- Zona Industrial de Romariz

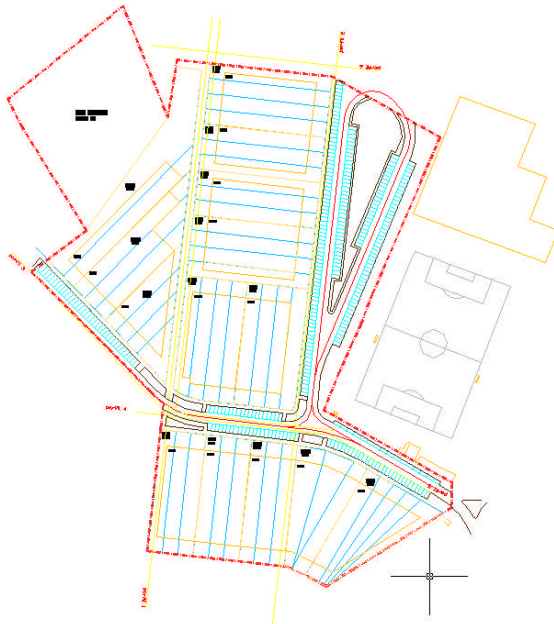

- Zona Industrial de Fiães

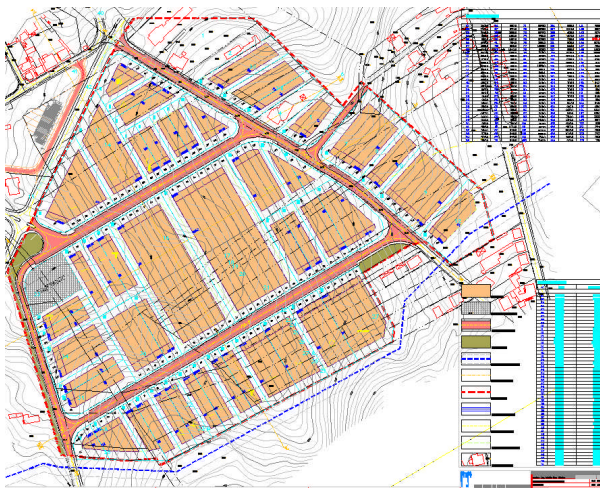





- Projecto para o Estaleiro da Junta de Freguesia de Lamas

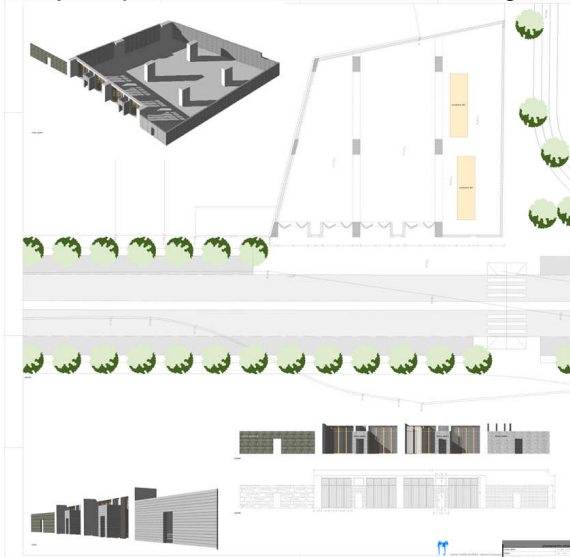

- Acompanhamento e Estudos de apoio à Viagem Medieval

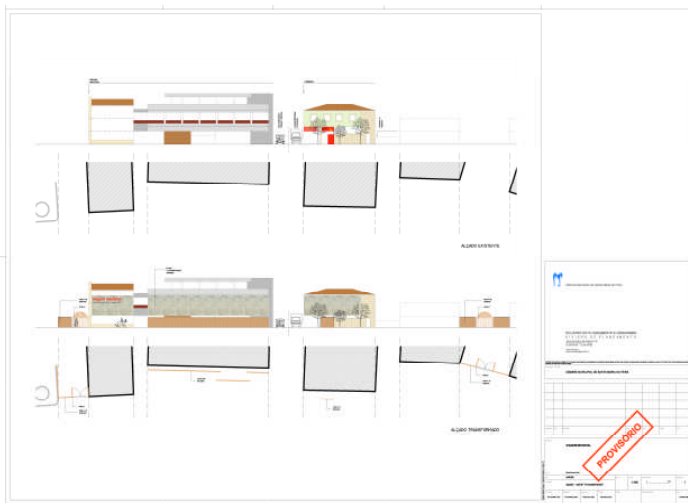

- Loteamento em Sanfins

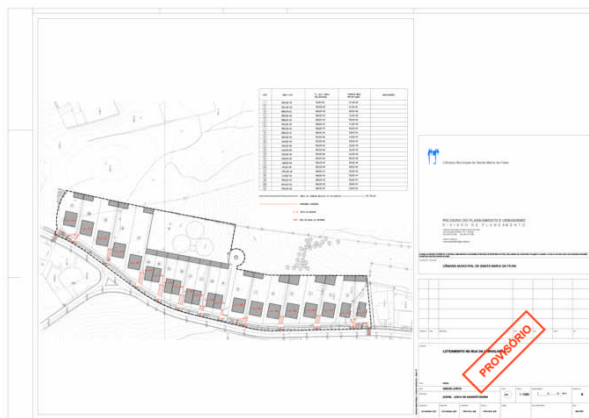



• Loteamento em Mosteirô

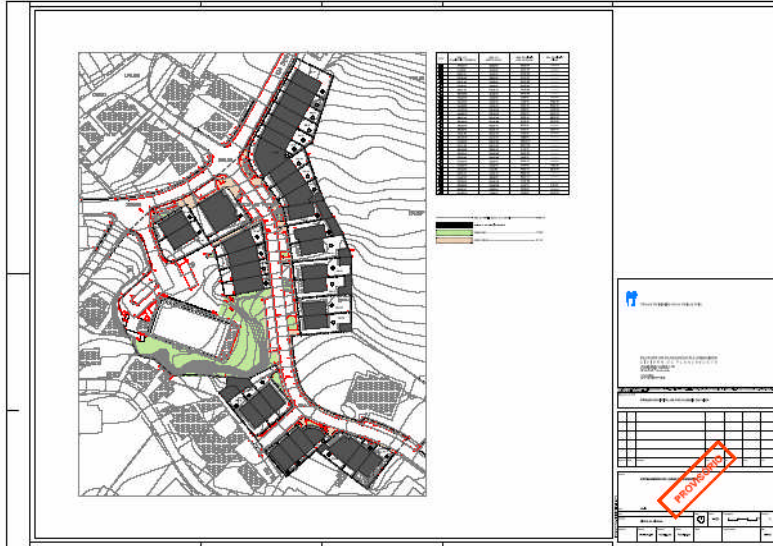

• Loteamento e Rotunda em S. Paio de Oleiros



• Rampa de Acesso ao Cemitério de Milheiros de Poiães

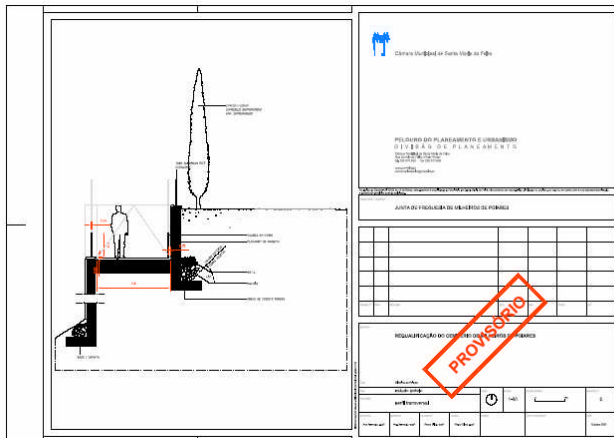



• Loteamento de Picalhos – Santa Maria da Feira



## 6. Gabinete de Vistorias

No âmbito das suas competências, o gabinete de vistorias, realizou as actividades que a seguir se descrevem:

- Vistorias para concessão de emissão de alvará de utilização de edifícios ou fracções;
- Vistorias para concessão de emissão de alvará de utilização de estabelecimentos de restauração ou de bebidas;
- Vistorias para concessão de emissão de alvará de utilização de estabelecimentos de comércio/serviços no âmbito de DL n.º 370/99 de 18/09;
- Vistorias para verificação das condições de higiene, salubridade e deficiências construtivas nos termos do artigo 89.º e seguintes do DL n.º 177/01 de 04/06;
- Vistorias inspectivas aos estabelecimentos de produtos alimentares, no âmbito do Programa de Fiscalização e Vigilância aos Estabelecimentos de Produtos alimentares.
- Elaboração de pareceres relativamente a queixas de higiene e salubridade;
- Elaboração de autos de identificação de obras a demolir e respectiva estimativa dos custos inerentes.



- Colaboração com o Veterinário Municipal em visitas de inspecção a reclamações relacionadas com a presença de animais;
- Informação de processos relativos a: alteração de técnicos, empreiteiros, autenticação de livros de obra, cauções;
- Informação de processos de licenciamento de publicidade e ocupação de espaço público.
- Colaboração e participação na equipa de higiene alimentar, no âmbito do evento “Viagem Medieval”.

## **7. Divisão de Urbanização**

Foram emitidos 1176 pareceres técnicos sobre questões relacionadas com a gestão urbanística:

- 393 Alteração de alvará de loteamento;
- 354 Licença de operações de loteamento/urbanização;
- 159 Certidões de destaque de parcela;
- 38 Certidão de compropriedade;
- 110 Certidão de prédio antigo;
- 66 Certidões Urbanísticas; (classificação no PDM, cedência, confrontações e divisão)
- 11 Certidões de Urbanização;
- 28 Informações prévia;
- Outras (rectificações de alvarás, queixas, informações internas aos projectos de obras particulares, etc.).
- Foram emitidos relatórios referentes a projectos de infra-estruturas e referentes a operações urbanísticas com grande impacto na ocupação do território:
- Supressão e reclassificação das passagens de nível da Linha do Vouga – Troço Espinho / Sernade.
- Parque Empresarial De Recuperação De Materiais (PERM), em Pigeiros (Polo I)
- Foram acompanhadas e fiscalizadas as obras de Urbanização referentes aos alvarás de loteamento que anteriormente tramitavam pelo Pelouro de Obras Municipais e Ambiente, pelo que se tornou necessário criar uma base de dados e sistematizar a informação de acordo com o exemplo que se segue, tendo sido efectuadas 12 recepções definitivas e 15 recepções provisórias.

Exemplo de ficha de acompanhamento:





Processo:2948/99

Local: Milheirós –SANTA MARIA DA FEIRA

Requerente: SOCIEDADE IMOBILIÁRIA CAFRADISA, LDA

Data de emissão: 03/11/2006

Prazo de execução: 18 meses

n.º de lotes: 15HU

obras: abertura e pavimentação de arruamentos, baías, passeios, espaços verdes e realização infraestruturas eléctricas e hidráulicas.

**Ponto da Situação** das obras decorrentes dos Alvarás 13 e 14: A rede viária e os espaços verdes encontram-se concluídos, bem como as infra-estruturas eléctricas e as redes de água e saneamento. A s requerentes solicitaram a Recepção Provisória em 27/11/2007, no entanto, a DSU informa que a rede de águas pluviais dos loteamentos não tem saída pelo que não poderá ser feita a recepção das obras até a realização do troço de rede até a linha de água mais próxima, pelo que será proposta a redução da caução em relação aos trabalhos já concluídos.



Alvará 13/06 - Julho 2007



Alvará 14/06 – Julho 2007



Alvarás 13/06 e 14/06 - Dezembro 2007

## 8. Revisão do Plano Director Municipal

No âmbito da Revisão do PDM, no ano de 2007, foram desenvolvidos os seguintes trabalhos:

### - Conclusão de Estudos que acompanham o Plano:

#### a. Planos de Urbanização, Planos de Pormenor, Zonas Industriais e outros estudos:

- Estado da situação e triagem de prioridades para a Proposta do Plano

- Carta de todos os Planos de Urbanização, Planos de Pormenor, Zonas Industriais e outros estudos

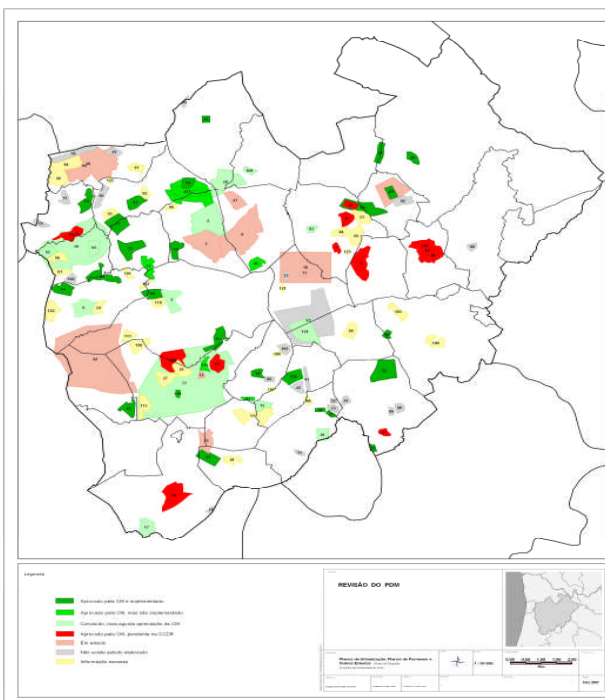

#### b. Delimitação de Redes Filiformes:

- Delimitação e cálculo das áreas de expansão do PDM; Carta de Nucleação /Povoamento.

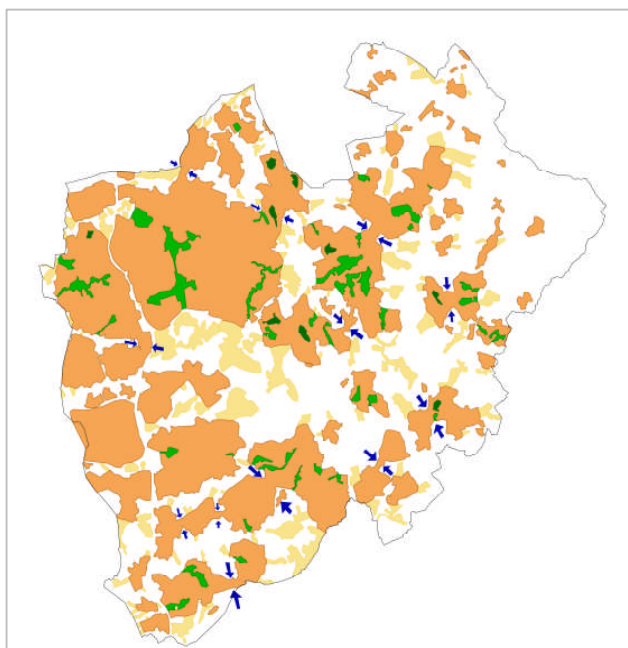



- c. **Programação de Unidades Operativas de Planeamento e Gestão** – delimitadas na carta de ordenamento
- d. **Estudo e delimitação do centro logístico** – estudo de análise de áreas em função de factores condicionantes e determinantes para a sua localização.
- e. **Rede Viária** - Resumo para inclusão em relatório do Plano Rodoviário Nacional relativo à situação actual da rede viária nacional do concelho de Santa Maria da Feira em: rede viária classificada; rede viária desclassificada pelo PRN, ainda sob jurisdição do EP; rede viária desclassificada; rede viária em projecto, Hierarquização, programação e elaboração
- f. **Proposta de parques de estacionamento;**
- g. **Circuitos para peões e ciclistas;**
- h. **Circuito para caminhos-de-ferro: Vouga rápido – Maceda;**
- i. **Normativo viário** (relatório e regulamento):
- j. **Estabelecimento de perfis**, acessos, estacionamento, faixas de protecção *non aedificandi*, etc.
- k. Carta da rede viária e sua hierarquização
- l. **Estimativa de tráfego médio horário para vias propostas prioritárias** com o objectivo de elaboração do mapa de ruído e inserção na estratégia do plano;
- m. **Tráfego médio horário** para vias propostas prioritárias
- n. **Análise aos Transportes** Colectivos de Passageiros no Concelho de Santa Maria da Feira . Percursos efectuados pelos operadores de transportes
- o. **Carta e estudo de Percursos Pedestres com interesse Paisagístico e Patrimonial** - Análise sobre possíveis ligações pedestres com valor acrescentado no que se refere a paisagem e integração do património natural e cultural.

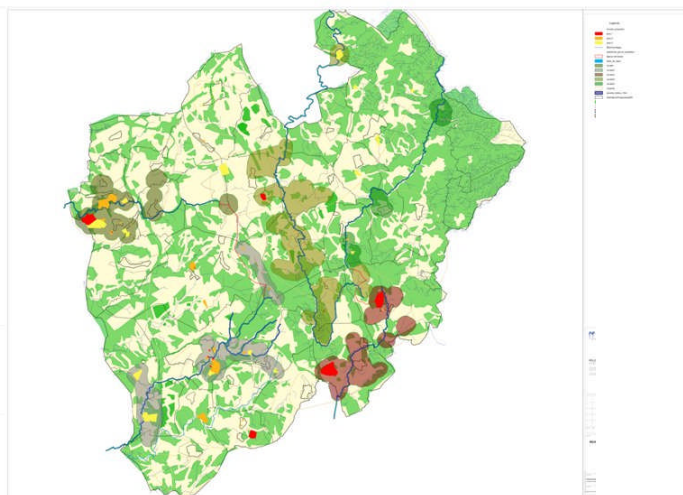



p. **Estudo/Carta/Relatório sobre Equipamentos Regionais**

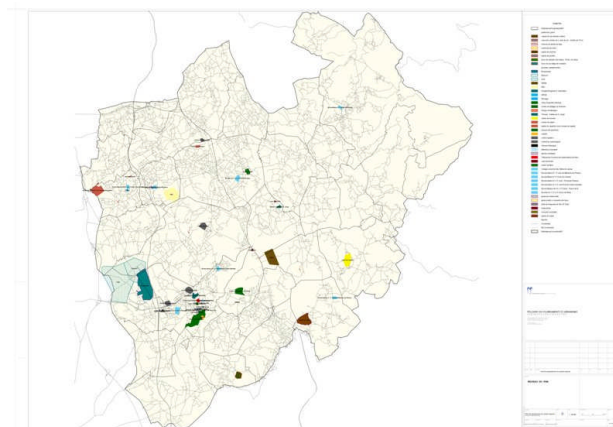

- q. **Desenho da Carta para validação da REN digitalizada** – Consistiu no desenho rigoroso da Reserva Ecológica Nacional em vigor para Digital (mesmo com os erros detectados), para, a partir dessa carta validada, se proceder ao trabalho de reajustamento da REN e fundamentar as inclusões/exclusões da Proposta de Condicionantes em relação à REN em vigor.

Carta da REN - zero: aprovada em 14 de Junho de 2007 pela CCDRN

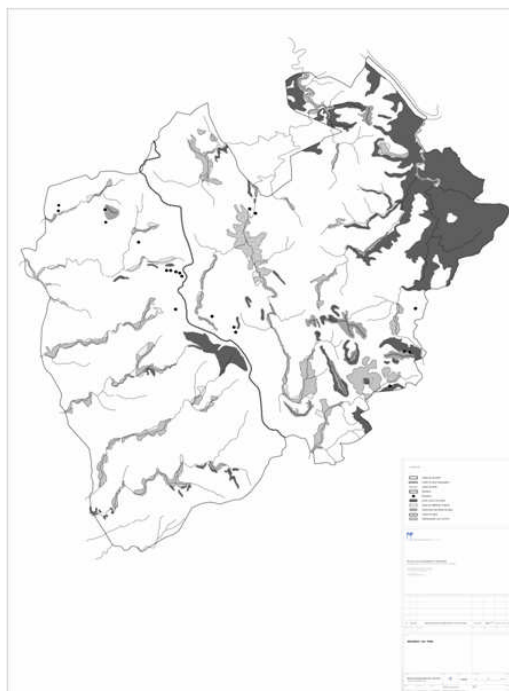

- r. **Carta dos leitos dos Cursos de Água a incluir no PDM** – Nem todos os leitos dos Cursos de Água apresentados na Cartografia são tidos em conta para a REN.



Assim, os Leitos dos Cursos de Água a incluir na carta da REN são os que se classificam como 1ª, 2ª e 3ª ordem na escala de Strahler.

**s. Carta dos Leitos de Cheia e respectivo Relatório**

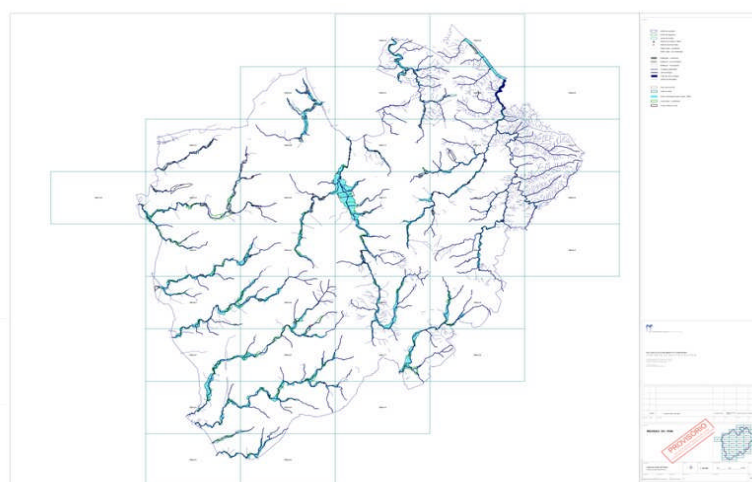

- Preparação das fichas técnicas, por grelha, para os leitos de cheia.

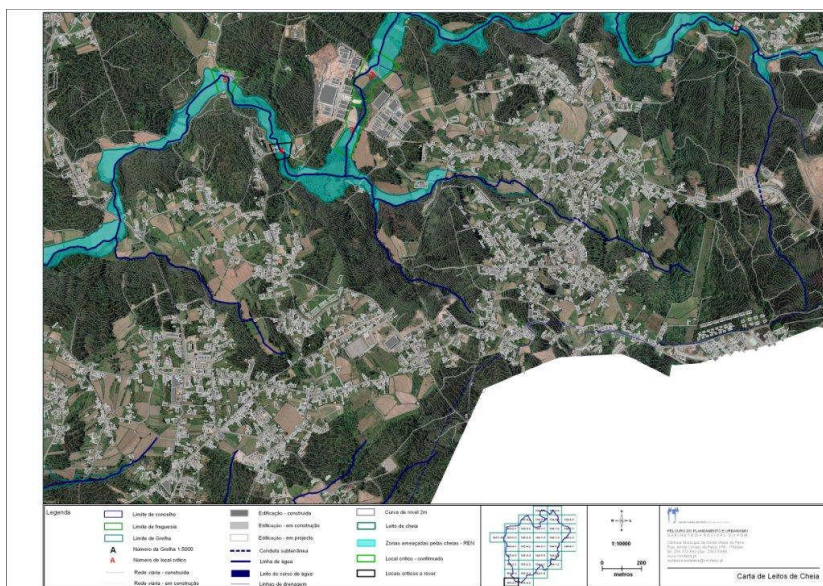

Em sede de reunião com a equipa de trabalho responsável pelo acompanhamento dos trabalhos de redefinição da Reserva Ecológica Nacional da CCDR-N, foi solicitado um dossier para análise e verificação de campo dos leitos de cheia propostos.

**t. Definição e Delimitação da Estrutura Ecológica Municipal**

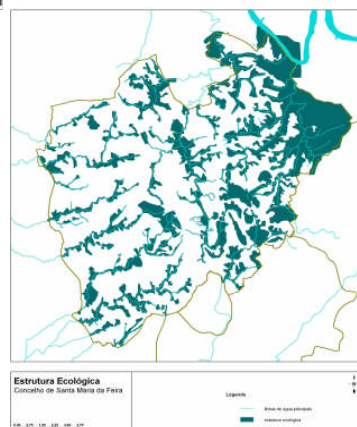



u. **Elaboração da carta de Zonamento Acústico e respectivo Relatório - Delimitação de Zonas Mistas e Sensíveis**

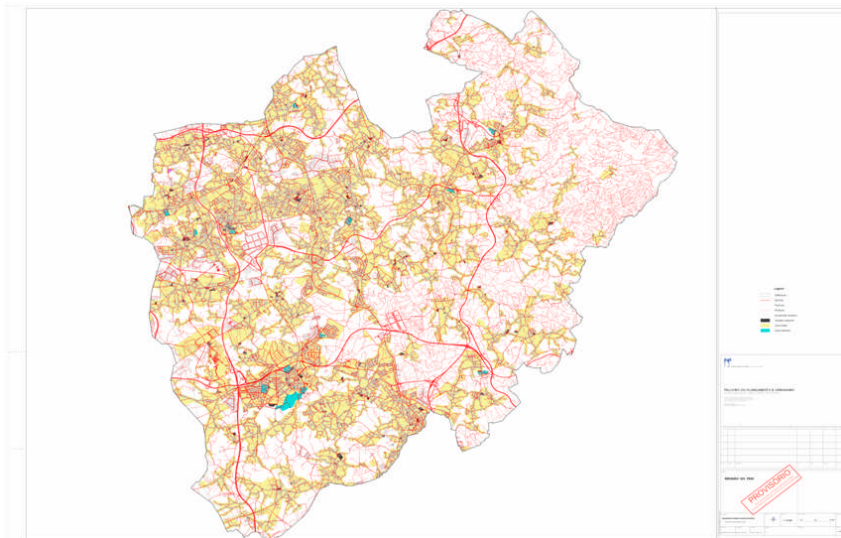

v. Análise da **sobreposição da carta Zonamento Acústico** delimitado no âmbito da revisão do PDM e os **Mapas de Ruído** (nocturno e diurno) elaborados pelo Gabinete do Ambiente, no âmbito do EDV.

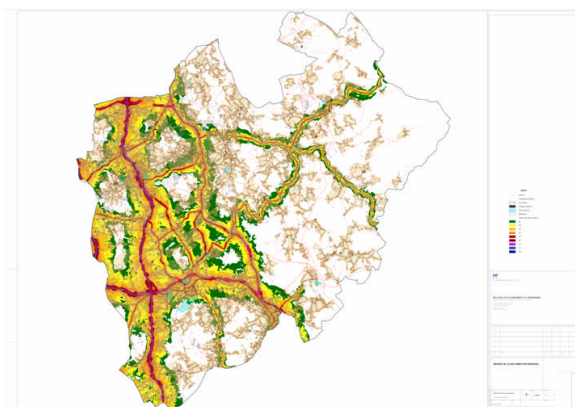

Ruído diurno

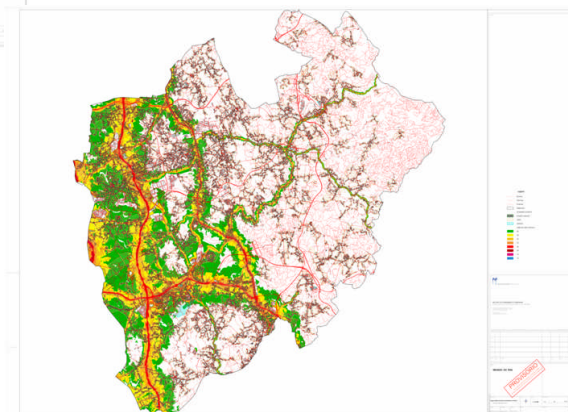

Ruído Nocturno



- w. Início da elaboração do relatório da caracterização da rede de equipamentos de saúde existente no concelho
- x. Carta de Cérceas
- y. **Conclusão do ordenamento e das Condicionantes:**
- z. **Carta de REN (Proposta)**

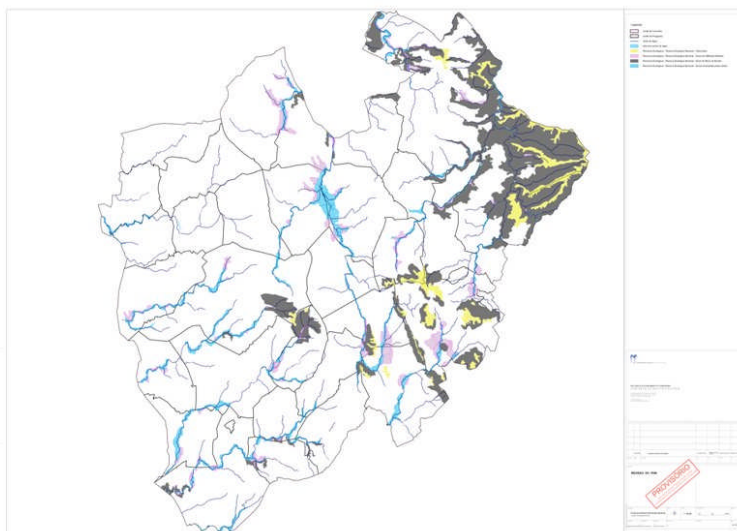

- aa. **Carta de RAN (Proposta)**

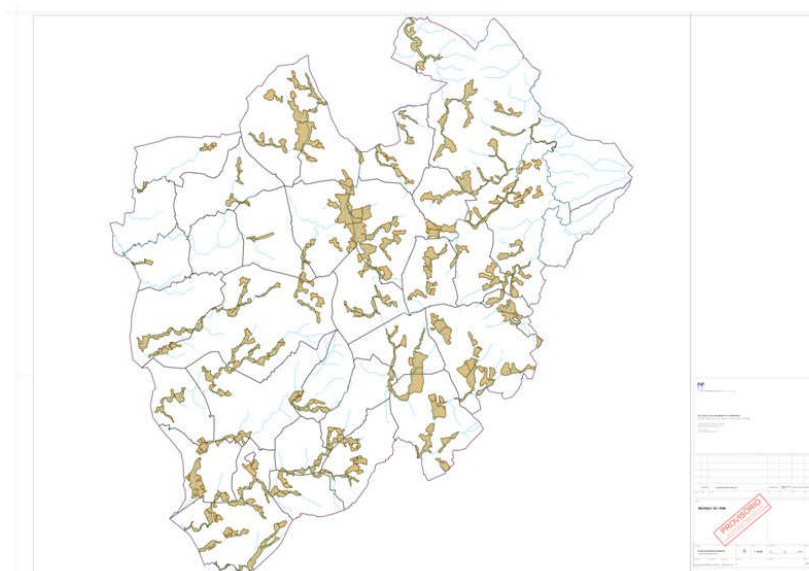

- bb. **Carta de RAN (Proposta)**
- cc. **Dossier de fundamentação de inclusões/exclusões** para RAN e REN utilizando critérios predefinidos pelas respectivas tutelas.





dd. **Conclusão da Digitalização da Proposta de Ordenamento respectivo ajuste à Cartografia 1/1000.**

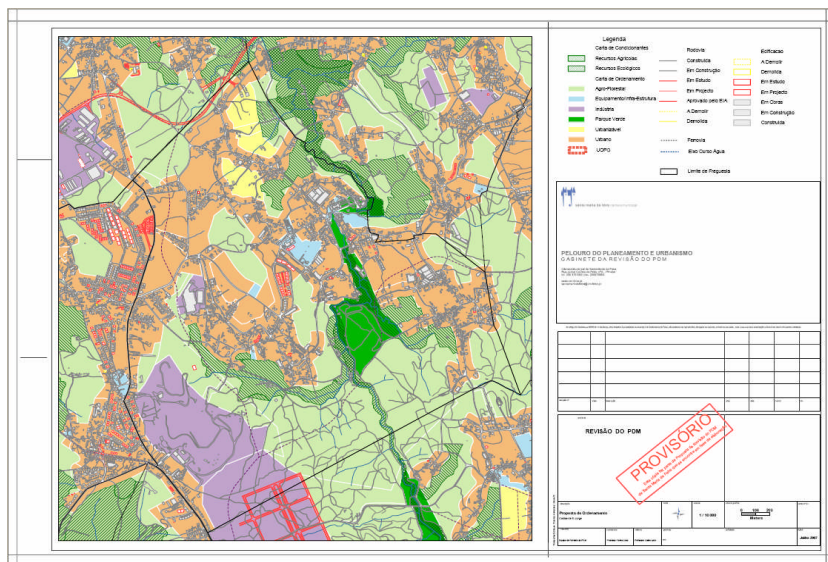

**Reuniões de trabalho sectoriais:**

- Reuniões de trabalho com o Professor Manuel da Costa Lobo
- Reuniões de trabalho na CCDR-N com a Equipa de trabalho da Reserva Ecológica Nacional
- Reuniões de trabalho com os elementos da Reserva Agrícola Nacional
- Reuniões de trabalho com as consultoras jurídicas sobre o Regulamento do PDM
- Reuniões com as juntas de freguesia para apresentação da Proposta de Ordenamento e Condicionantes
- AMTSM – São João da Madeira – Reunião com os representantes dos Municípios do EDV para integração na Subcomissão de Segurança e na Subcomissão do Sistema Urbano e Mobilidade, discussão dos relatórios intercalares apresentados pela equipa de elaboração do PROT-NORTE;
- CCDRN – Reuniões das Subcomissões Sectoriais do Sistema urbano e Mobilidade e da Segurança
- Orientação de Estágio Curriculares de duas alunas do Curso de Geografia da Faculdade de Letras da Universidade do Porto subordinados aos temas “Ordenamento e Política Florestal no Concelho de Santa Maria da Feira” e “Sistema Urbano em Santa Maria da Feira”.
- Informação sobre sugestões para a revisão do PDM e Georeferenciação de todos os processos informados pelo gabinete de revisão do PDM, bem como criação da respectiva base de dados de caracterização
- Acompanhamento do **Plano Regional de Ordenamento do Território (PROT-N)**

## 9. Divisão de Informação Geográfica

### a) Gabinete Municipal de Informação Geográfica

- **Realização de candidatura para a implementação de um Portal Geográfico** - No âmbito da medida 3.16 (Ambiente) do programa ON – Operação Norte, foi apresentada uma candidatura (que já se encontra aprovada) onde se pretende implementar um Portal Geográfico da Câmara Municipal de Santa Maria da Feira. Este portal terá um conjunto de aplicações que permitirão, de uma forma gradual, difundir o uso da elevada quantidade de informação geográfica já existente na DIG a toda a câmara municipal e também aos cidadãos e entidades externas.
- **Desenvolvimento de uma base de dados SIG dos levantamentos topográficos e planos de alinhamento** - Criação, desenvolvimento e carregamento de uma base de dados dos levantamentos topográficos e planos de alinhamento realizados pelo sector de topografia; Inserção normalizada na SMIG de todos os levantamentos realizados pelo GCCT;



Figura 1 – Base de Dados dos Trabalhos de Topografia

- **Novas metodologias de actualização cartográfica** - Foram implementados no SMIG os seguintes novos métodos de actualização cartográfica:
  - Actualização cartográfica por GPS, das alterações no território provenientes dos processos de loteamento (por exemplo, rodovias, estacionamento, etc.);
  - Actualização cartográfica por GPS e estação total, da edificação, muros de vedação e rodovias resultantes dos processos de obras, monitorizada através de um novo fluxo da aplicação Nortear;



Figura 2 – Cartografia Digital

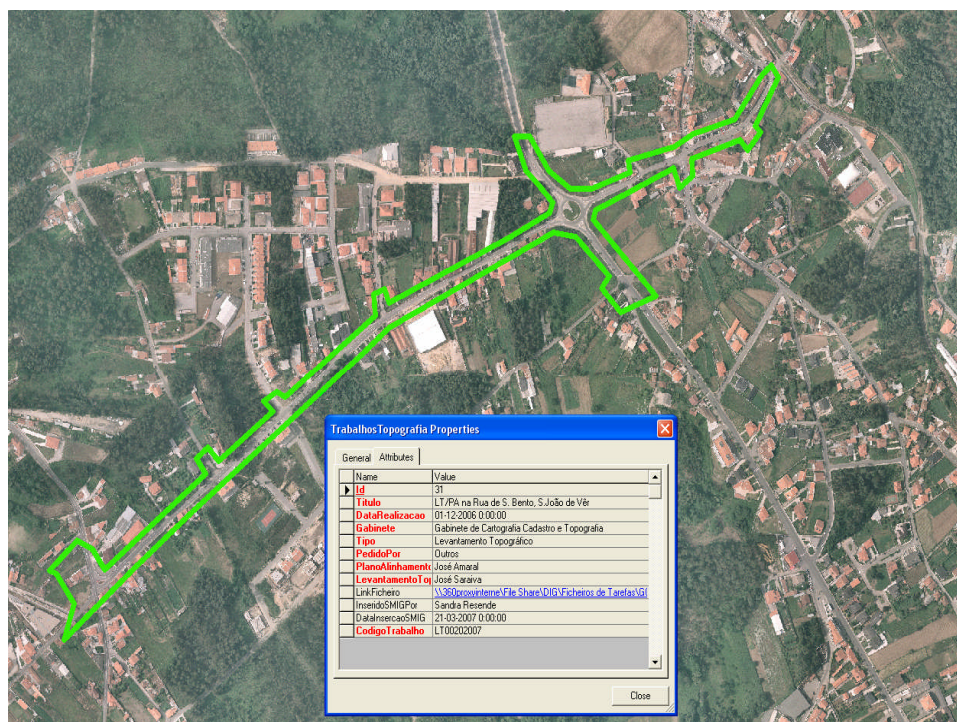

Figura 3 – Ortofotomapa

- **Levantamento Cadastral do PEC (Parque Empresarial da Cortiça) -** No âmbito deste projecto foram elaboradas fichas cadastrais onde consta informação do tipo: nome do proprietário, área da parcela, área a expropriar e área sobranse, entre outros; Foi também elaborada uma ficha de avaliação onde constam as áreas a expropriar, por parcelas.



Figura 4 – Fichas Técnicas de apoio à aquisição dos terrenos no PEC

- **Levantamento cadastral do PERM (Parque Empresarial de Reciclagem de Materiais)**

## concelho de santa maria da feira

PERM - Parque Empresarial de Reciclagem de Materiais

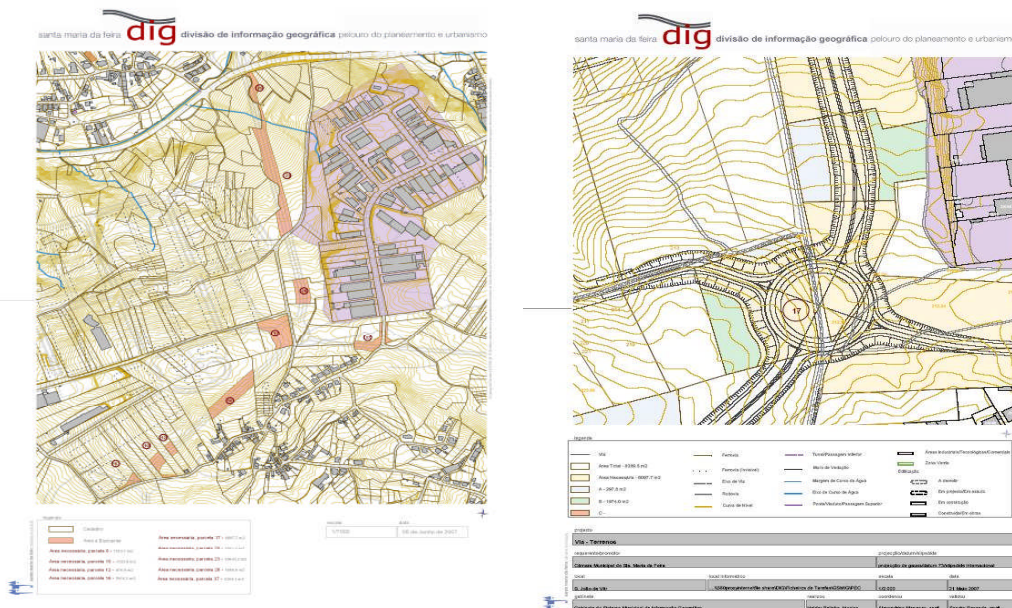
sistema municipal de informação geográfica



Figura 5 – Mapa Temático da localização do PERM (Parque Empresarial de Reciclagem de Materiais)



- **Inserção dos livros de alvarás de loteamento, processos de loteamento (em papel e Nortear);** - Encontram-se inseridos na base de dados todos os livros de alvarás de loteamento desde a presente data até ao ano de 1997 (inclusive). Da base de dados fazem parte elementos tipo: nº processo de loteamento, nº do alvará de loteamento e respectivo alvará em pdf.

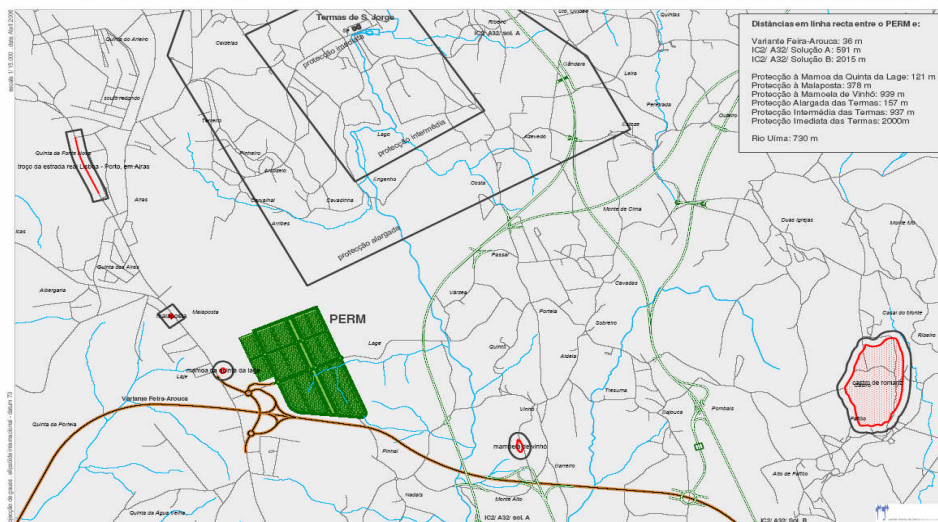

Figura 6 – Georreferenciação Alvarás de Loteamento e respectiva associação



Figura 7 – Mapa de parte do concelho onde se conseguem visualizar os processos de obras e loteamentos

- **Digitalização do Arquivo Cartográfico** - Foi implementado um projecto de digitalização do arquivo cartográfico antigo. Este arquivo é composto por cartas à escala 1/1.000, 1/ 2.000, 1/5.000, 1/10.000 e datadas de 1959, 1974, 1980, 1983, 1988, 1991.

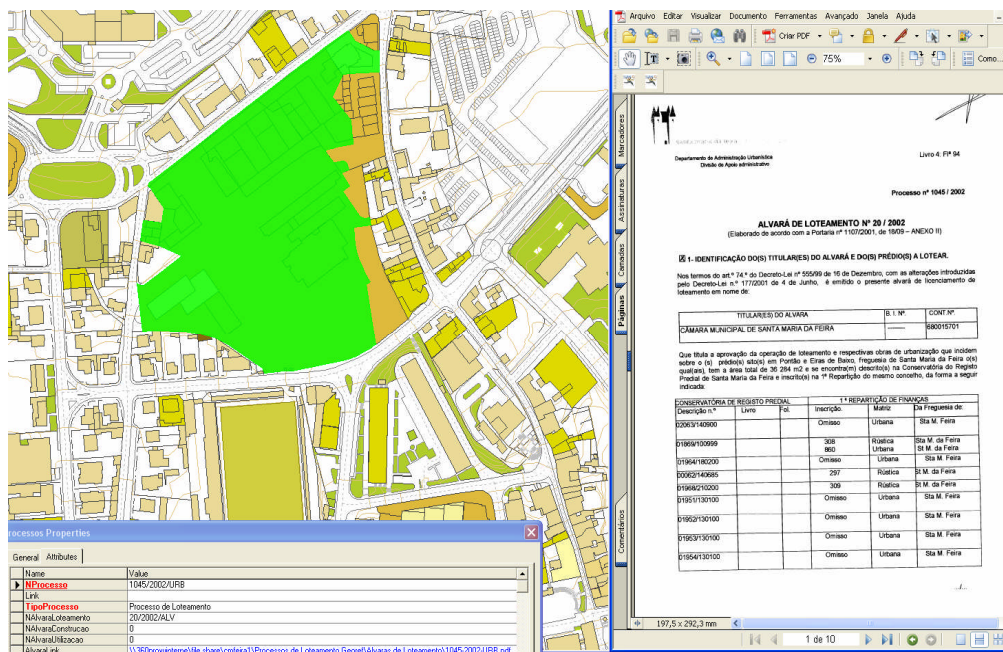

Figura 8 – Planta aerofotogramétrica de Sta. Maria de Lamas datada de 1959, escala 1/1.000



Figura 9 – Planta aerofotogramétrica de Sta. Maria da Feira datada de 1974, escala 1/1.000

- Plano Municipal de Defesa da Floresta contra Incêndios (PMDFCI)** - No âmbito da elaboração do PMDFCI, em parceria com o gabinete da floresta, foram definidas áreas florestais e, usando a carta Corine LandCover, foram definidas áreas sensíveis à propagação de incêndios. As cartas de Perigosidade e Risco de Incêndio tiveram como base a cartografia à escala 1/1.000, a carta de ocupação do solo, a probabilidade e a susceptibilidade de ocorrência de incêndio, a vulnerabilidade e respectivo valor económico associado à perda.



Figura 10 – Carta de Risco/Perigosidade de Incêndio Florestal

- Elaboração e acompanhamento técnico de estudos: Eixo das Cortiças e Automatização da Linha do Vouga (Refer)**

concelho de santa maria da feira sistema municipal de informação geográfica  
 intervenção na linha do vouga

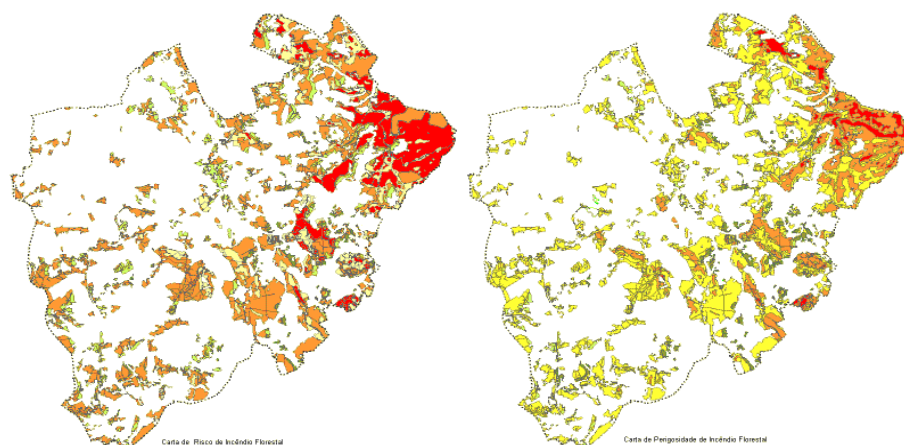

Figura 11 – Dossier: Automatização da Linha do Vouga

- **Informação de processos** - Informações relativas a toponímia, instalação de máquinas de diversão em cafés e pastelarias, entre outras



ASSUNTO	CERTIDÃO
REQUERENTE	Café São Cristóvão (CSC Bar)
PROCESSO DE LICENCIAMENTO DE MÁQUINAS DE DIVERSÃO	
REQUERIMENTO N.º	
LOCAL	Nogueira da Regedoura

**INFORMAÇÃO:**

Relativamente ao processo de licenciamento de máquinas de diversão, informa-se que num raio de 300 metros do estabelecimento Café São Cristóvão (CSC Bar), localizado na Av. de São Cristóvão – da Freguesia de Nogueira da Regedoura, se encontra instalado e a funcionar a Escola Básica do 1º ciclo de Souto. A distância entre os dois edifícios é de 124 metros.



Câmara Municipal de Santa Maria da Feira,  
05 de Abril de 2006

A Engenheira,

Alexandrina Meneses

departamento de planeamento



santa maria da feira câmara municipal

ASSUNTO	Certidão de Toponímia
REQUERENTE	Imobiliária Flavio Moreira & Moreira, Lda
PROCESSO N.º	1380-B/1996
REQUERIMENTO N.º	24125 de 07/11/2005
LOCAL	Canedo

**INFORMAÇÃO:**

Não se vê inconveniente em certificar que o prédio indicado na planta está localizado na Rua das Custouras, nº 678 – Bloco 3, na freguesia de Canedo, com base nos elementos existentes no SMIQ referentes à toponímia do concelho de Santa Maria da Feira.



Câmara Municipal de Santa Maria da Feira,  
17 de Novembro de 2005

A Engenheira,

Sandra Raposo

Despacho: Notifique-se face à presente informação dos Serviços Técnicos.

Data: / /

O Vereador,

departamento de planeamento

Figura 12 – Exemplos das informações de localização de máquinas de jogos e de toponímia

- **Trabalhos da Comissão de Toponímia** - Levantamentos de Toponímia e Números de Polícia; atribuição de novos números de polícia e elaboração das respectivas certidões;
- **Levantamento dos Números de Polícia** - Encontram-se confirmados com trabalho de campo os números de 16 freguesias.



Figura 13 – Levantamento dos números de polícia do concelho



- **Realização de Levantamentos Topográficos com o GPS**

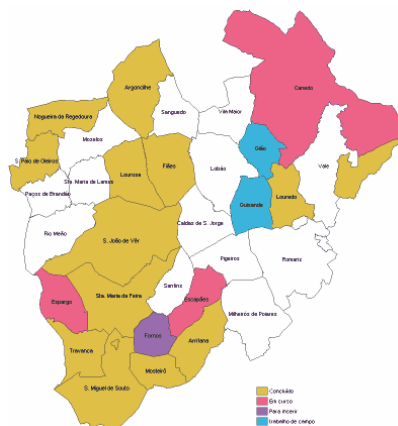

Figura 17 – Levantamento com GPS (Loteamento nº 1980/1999/URB)

- **Actualização da base cartográfica da aplicação de plantas topográficas ao público, GeoPlots** - o posto de informação geográfica do GAU fornece mapas topográficos dinâmicos (são visíveis as edificações em projecto, em construção e construídas), ortofotomapas às escalas 1/5.000 e 1/10.000, cartografia à escala 1/10.000, cartas do PDM vigente e cartas provisórias do novo PDM. São ainda passadas certidões de toponímia e números de polícia, entregues ao munícipe na hora.
- **Disponibilização/ configuração de um Geoworkspace, com temas essenciais ao funcionamento dos vários sectores que necessitem de consultar informação geográfica, com actualização mensal.**



Figura 19 – Geoworkspace com alguns temas SIG



- **Actualização do sistema de gestão de frotas de veículos** - Este projecto foi iniciado durante este ano, no âmbito do “EDV Digital”, e está em fase de implementação;
- **Projectos contínuos:**
  - Manutenção da base de dados SIG SQL e inclusão de vários novos temas pesquisáveis por todos os técnicos do pelouro com o respectivo aumento dos níveis de segurança e backup da BD;
  - Apoio à Revisão do PDM;
  - Informação de processos de instalação de máquinas de diversão em cafés e pastelarias, entre outros;
  - Acompanhamento e fornecimento de informação para o projecto “EDV DIGITAL – Portal SIG”;
  - Apoio informático aos técnicos da Divisão de Informação Geográfica e Divisão de Planeamento;

#### **b) Gabinete de Cartografia Cadastro e Topografia**

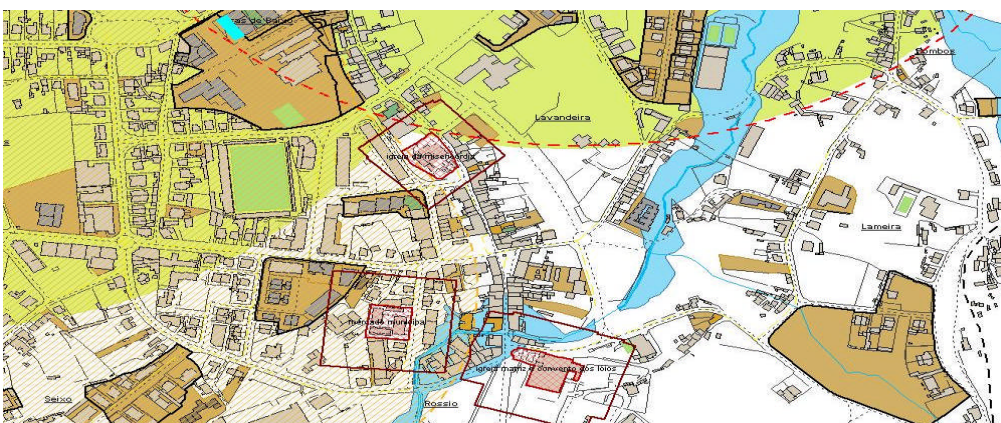
- **Levantamentos cadastrais** - *Identificar a propriedade rústica quanto à matriz e proprietário. Estes elementos apoiam os processos de expropriação, aquisição de terrenos, estudos urbanísticos quer para futuras zonas industriais, desportivas ou expansão das actuais, quer para zonas de equipamento bem como na abertura de novos arruamentos.*
- **Autos de implantação/Alinhamentos** - *Todos os autos de implantação e alinhamentos serão executados pelo Gabinete de cartografia, cadastro e Topografia. Tal situação irá permitir uma actualização permanente da Cartografia, quer em termos de edifícios, quer em termos de arruamento.*
- **Levantamentos topográficos (planimétricos e altimétricos)** - *Todos os levantamentos topográficos são integrados num sistema de actualização permanente, respeitando o catálogo de objectos adoptado. Inclui a medição de áreas, definição de alinhamentos, execução de projecto (edifícios, abastecimento de água, arruamentos, pontes, zonas industriais e desportivas), desafectação de áreas ao domínio público; implantações de obras, arruamentos novos e alargamento de vias já existentes;*



- **No âmbito da expansão da Rede de Saneamento** - Execução de levantamentos topográficos / cadastrais dos terrenos afectos, quer a passagem dos emissários, quer a implantação das ETARES; Apoio no reconhecimento e negociação de parcelas; Piquetagem e implantações.
- **No âmbito da execução da via Estruturante do PEC** - Execução de levantamentos topográficos / cadastrais dos terrenos afectos, à via estruturante; Apoio à Piquetagem e Implantação da via; Plantas de localização para celebração de contratos na aquisição de terrenos.

### **Sumário dos trabalhos de topografia realizados por freguesia:**

#### **Argoncilhe**

- ✓ Levantamento topográfico / Plano Alinhamentos – Rua da Relva e Rua do Souto
- ✓ Levantamento topográfico / Plano Alinhamentos – Rua da água
- ✓ Levantamento topográfico / Plano Alinhamentos - arruamentos envolventes à Igreja de Ordonhe
- ✓ Levantamento topográfico / Plano Alinhamentos – Rua do Parque Industrial
- ✓ Levantamento topográfico – Lotes 1,2,3 e 4 Alvará 1391/86
- ✓ Alinhamento Processo Obras 495 / 05
- ✓ Planta de localização de terrenos junto à Escola C+S
- ✓ Levantamento topográfico / Plano Alinhamentos – Rua da Espanadeira
- ✓ Levantamento topográfico / Plano Alinhamentos – Processo Obras 626 / 05
- ✓ Planta de localização de terrenos - Etar
- ✓ Levantamento topográfico – Processo Obras 450 / 02
- ✓ Planta de localização de terrenos – Rua das Cruzes
- ✓ Levantamento topográfico – Ilha do Guedes
- ✓ Levantamento topográfico – zona envolvente à EB 1 de S. Domingos
- ✓ Levantamento topográfico / Plano Alinhamentos – Rua de Souto

#### **Arrifana**

- ✓ Planta de localização para desafectação de caminho público na zona central
- ✓ Implantação da Rotunda junto ao campo de treinos
- ✓ Confirmação de áreas na ZI
- ✓ Plantas de localização de áreas ocupadas nos lotes da ZI
- ✓ Implantação de arruamento junto ao campo de treinos



- ✓ Levantamento topográfico / Plano Alinhamentos – Rua Teófilo Braga
- ✓ Levantamento topográfico – Ponte de Caminho de Ferro
- ✓ Alinhamento de muro de vedação do campo de treinos

### **Caldas de S. Jorge**

- ✓ Levantamento topográfico da captação de água – furos nas Termas
- ✓ Levantamento topográfico – Largo da igreja
- ✓ Levantamento topográfico – Processo de Obras 1127 / 05
- ✓ Levantamento topográfico – zona envolvente ao lago das termas

### **Canedo**

- ✓ Plantas de localização – zona envolvente ao campo de futebol
- ✓ Levantamento topográfico de parcela de terreno junto ao campo de futebol
- ✓ Levantamento topográfico – Autoconstrução – Rua do Ervideiro
- ✓ Levantamento topográfico – Caminho na margem do Rio Inha
- ✓ Levantamento topográfico – Espaço da antiga Lixeira
- ✓ Levantamento topográfico / Plano Alinhamentos – Processo obras 1915/05 Rua da Portelada
- ✓ Alinhamento de muro – Processo obras 1753 / 06

### **Escapães**

- ✓ Alinhamento de muro – Rua Dr. Domingos Silva Coelho
- ✓ Alinhamento de muro – Processo de obras 220 / 05
- ✓ Levantamento topográfico / Plano Alinhamentos – Rua das Associações
- ✓ Levantamento topográfico / Plano Alinhamentos – Rua da Aldeia
- ✓ Levantamento topográfico Processo obras 472/06
- ✓ Levantamento topográfico / Plano Alinhamentos – Rua P. Albano Paiva Alferes
- ✓ Alinhamento de muro – Processo de obras 541 / 06
- ✓ Medição de áreas em Loteamento

### **Espargo**

- ✓ Levantamento topográfico / cadastral para ligação de arruamento ZI Roligo
- ✓ Levantamento Topográfico de terreno posterior á sede da Junta
- ✓ Levantamento Topográfico / Piquetagem de Loteamento 898 / 93
- ✓ Completagem de levantamento topográfico na Zona Industrial do Roligo
- ✓ Completagem de levantamento topográfico na Zona Industrial do Roligo – Edifício Europa



### **Fiães**

- ✓ Levantamento topográfico / de Lotes para confirmação de áreas e alteração ao loteamento – ZI de Fiães
- ✓ Levantamento topográfico / Plano Alinhamentos – Rua Virgílio Ferreira – Processo 1105 / 07
- ✓ Levantamento topográfico – Lotes 11,15,36,37 – Z.I. do Soutelo Fiães
- ✓ Plantas de localização – ZI
- ✓ Levantamento topográfico – ZI parcela de Armando Coelho Rocha
- ✓ Plantas de localização – Rua Principal
- ✓ Levantamento Topográfico de terrenos em Vilar para futura zona de lazer
- ✓ Levantamento topográfico de cruzamento junto à Feirense – Cotas
- ✓ Levantamento topográfico de terreno – Rua do Monte grande
- ✓ Levantamento topográfico de terrenos nas Ribeiras
- ✓ Plantas de localização – casa do povo
- ✓ Levantamento topográfico processo de obras 1730 / 03 – souto Redondo
- ✓ Levantamento topográfico de terreno – envolvente ao Infantário da Seg. Social
- ✓ Planta de localização – desafecção de caminho - ZI
- ✓ Plantas de localização – IMI do Centro Social
- ✓ Plantas de localização – desafecção de caminho – Bolhão
- ✓ Levantamento topográfico da zona envolvente á sede da Junta
- ✓ Implantação de Módulos 77 a 80 na ZI

### **Gião**

- ✓ Verificação de implantação Processo Obras 2151 / 06

### **Guisande**

- ✓ Verificação marco em terreno da CM

### **Lobão**

- ✓ Plantas de Localização terrenos da C+S
- ✓ Plantas de localização Cedência ao domínio público Loteamento 1500 – B / 88
- ✓ Levantamento topográfico de 2 lotes Processo Queixa 1472 / 03
- ✓ Levantamento topográfico campo de futebol
- ✓ Levantamento topográfico de terreno na envolvente à C+S para escritura
- ✓ Levantamento Topográfico Processo queixa 2294 / 99
- ✓ Levantamento topográfico da zona envolvente à EB 1 da Igreja



### Louredo

- ✓ Levantamento Topográfico á envolvente da sede da Junta
- ✓ Plantas de localização para medição de áreas
- ✓ Plantas de localização para delimitação de artigos de terrenos junto à sede da Junta

### Lourosa

- ✓ Levantamento topográfico de terreno para aquisição a José Francisco Costa Tomás
- ✓ Levantamento topográfico de troço da Rua João Paulo II
- ✓ Levantamento topográfico da zona envolvente à creche/lar da 3 idade
- ✓ Levantamento topográfico das construções Processo Obras 1573/06
- ✓ Levantamento topográfico das construções Processo Obras 796 / 89
- ✓ Levantamento topográfico para dimensionamento de Rede águas Pluviais, Rua Entre Carreiras
- ✓ Piquetagem de arruamento junto ao grupo Cénico
- ✓ Levantamento / completagem da via estruturante Lourosa / Lamas
- ✓ Levantamento topográfico zona envolvente à Habitação Social Cadinha
- ✓ Completagem de levantamento topográfico Processo Obras 1327 / 06
- ✓ Levantamento topográfico / Plano de Alinhamentos Rua da Corga
- ✓ Levantamento topográfico / Plano de Alinhamentos Rua das Flores, Rua Dr. Clemente e Rua Senhora Das Dores
- ✓ Levantamento topográfico para ligação de arruamento Cadinha / ZI casalinho
- ✓ Plantas de localização para escritura de doação de Parcela para abertura de arruamento
- ✓ Definição dos limites de parcela n. 50 na ZI Casalinho
- ✓ Plantas de localização ZI do Casalinho
- ✓ Plantas de localização para proposta de arruamento Lourosa / S. J. de Ver
- ✓ Levantamento topográfico de terreno e arruamento para definição de alinhamentos Processo Obras 1327/06
- ✓ Plantas localização para venda em Haste pública Loteamento 284 / 82
- ✓ Plantas de localização para estudo de ligação de arruamentos existentes junto à Urb. do Arieiro
- ✓ Plantas de localização para verificar área de influência do Eixo das Cortiças Processo. Obras 3498 / 06
- ✓ Levantamento Topográfico da Zona envolvente à EB 1



### **Milheiros de Poiares**

- ✓ Levantamento topográfico da Av. Dr. Crispim Teixeira Borges Castro
- ✓ Levantamento Topográfico de terreno pertença do Clube de Caçadores
- ✓ Planta Topográfica para desafectação de caminho na Urb. da Gandara
- ✓ Levantamento topográfico para ligação da Rede de Saneamento ao Emissário
- ✓ Planta de localização com a marcação de percursos para a zona de lazer
- ✓

### **Mosteirô**

- ✓ Plantas de Localização com delimitação dos artigos terrenos do Canil – AaniFeira
- ✓ Levantamento topográfico / Completagem da Rua da Castanheira
- ✓ Plantas de localização terreno para o núcleo escolar
- ✓ Levantamento topográfico de terreno para o núcleo escolar
- ✓ Levantamento topográfico / Plano de alinhamentos Rua do Alto

### **Mozelos**

- ✓ Marcação de Lotes pertença da Corticeira Ferreirinha S.A.
- ✓ Levantamento topográfico para cálculo de volume de escavação do terreno do núcleo escolar
- ✓ Levantamento topográfico / Plano Alinhamentos / Rotunda – Rua do Outeiro do Moinho
- ✓ Levantamento topográfico de terreno para o núcleo escolar – linhas de resistividade
- ✓ Planta de localização de terreno junto à Sede da Junta de Freguesia
- ✓ Plantas de localização para escrituras na ZI do Fundão
- ✓ Plantas de localização Zona Desportiva de Mozelos
- ✓ Planta de localização para identificar área cedida na EN 1/14
- ✓ Levantamento Topográfico para Autoconstrução no lugar de Souto
- ✓ Planta de localização para medição de área no lugar da Goda – Protocolo
- ✓ Implantação de alinhamentos ZI do Fundão
- ✓ Completagem de levantamento topográfico na ZI do Fundão
- ✓ Levantamento topográfico para confirmação de áreas Processo de Lot. 1135/03
- ✓ Confirmar implantação de novo arruamento ZI Fundão
- ✓ Plantas de localização Loteamento Fundão / Vergada
- ✓ Verificar implantação de arruamento Trav. de Ermil
- ✓ Plantas de localização demolição de prédio
- ✓ Levantamento topográfico da zona de transição cemitério antigo / novo



### **Nogueira da Regedoura**

- ✓ Levantamento topográfico / Plano Alinhamentos Processo Obras 233 / 07 – Rua 25 de Abril
- ✓ Levantamento topográfico Processo Obras 2133 / 05
- ✓ Levantamento topográfico de terreno no lugar da Tapadinha
- ✓ Plantas de localização e informação de terreno – Julgado de Paz
- ✓ Levantamento topográfico e completagem de terreno junto à A1
- ✓ Levantamento topográfico da Plataforma da A1 Loteamento Casal

### **Paços de Brandão**

- ✓ Levantamento topográfico / Plano de Alinhamentos Processo. Obras 96/05
- ✓ Marcação de limite de terreno junto à quinta do engenho Novo
- ✓ Completagem de Levantamento Topográfico da envolvente a campo de Ténis no Engenho novo
- ✓ Completagem de levantamento Topográfico para definição de Alinhamentos Rua da Mata
- ✓ Levantamento topográfico do terreno e envolvente para parque infantil junto à Habitação Social

### **Pigeiros**

- ✓ Levantamento topográfico de terreno junto á sede da Junta
- ✓ Levantamento topográfico / Plano Alinhamentos - completagem – Rua da Aldeia
- ✓ Levantamento topográfico para dimensionamento de rede de águas pluviais – Rua do Manuel Inácio Costa e Silva
- ✓ Levantamento topográfico / Plano Alinhamentos – Rua Além do Rio
- ✓ Levantamento topográfico / Plano de alinhamentos – ligação da Rua Rio Uíma á Rua 25 de Abril
- ✓ Alinhamento para Construção de passeios Rua Manuel o P`Arca
- ✓ Reformulação do Estudo da via ligação de Pigeiros a Milheiros de Poiães
- ✓ Plantas de localização de terrenos posteriores ao ATL
- ✓ Completagem de levantamento topográfico de terrenos na zona de lazer junto ao Rio Uíma
- ✓ Levantamento topográfico / Plano Alinhamentos – Rua do Casal
- ✓ Plantas de localização para desafectação de terreno





### Rio Meão

- ✓ Plantas de localização com identificação das construções existentes no terreno pertença do Rancho as Florinhas
- ✓ Plantas de localização com estudo ligação à Trav. n, 3 da Mata
- ✓ Levantamento topográfico de parcelas sobrantes no cruzamento de casais de cima
- ✓ Levantamento topográfico para dimensionamento de rede de águas pluviais Rua Chão do Rio
- ✓ Levantamento topográfico para dimensionamento de rede de águas pluviais Rua das Valadas
- ✓ Levantamento topográfico de loteamento na Av. da Igreja
- ✓ Levantamento topográfico de lotes 139 a 142 na ZI
- ✓ Levantamento topográfico / Plano de Alinhamentos Processo. Obras 628/96 – Rua do Tanque
- ✓ Levantamento topográfico ligação de arruamento na ZI da Silveirinha a S. J. Vêr
- ✓ Levantamento topográfico / Plano de Alinhamentos

### Romariz

- ✓ Levantamento topográfico completagem de cemitério
- ✓ Levantamento topográfico / Plano de Alinhamentos Rua Fernando Pessoa, Rua Vila Nova, Rua de Goim e Rua P. Manuel Fernandes Santos
- ✓ Levantamento topográfico completagem zona envolvente da junta
- ✓ Planta de localização medição de área de parcela ZI
- ✓ Levantamento topográfico zona envolvente á capela de Goim
- ✓ Piquetagem de novo arruamento em Goim

### São João de Vêr

- ✓ Levantamento topográfico / Plano de Alinhamentos na zona envolvente ao campo de jogos - velho
- ✓ Levantamento topográfico / completagem e actualização casa Ozanam
- ✓ Levantamento topográfico / Plano Alinhamentos – Travessa de Albarrada e Rua dos Moinhos
- ✓ Marcação de Alinhamento Rua de S. Bento e Rua das Quintas
- ✓ Levantamento topográfico de parcela junto à Granotec - PEC
- ✓ Levantamento topográfico Processo. Obras 28/06 Rua dos Castanheiros e Rua das Oliveiras
- ✓ Marcação de alargamento da Rua Dr. Francisco Sá Carneiro junto à ponte de caminho de ferro
- ✓ Levantamento topográfico Processo. queixa 1295/01



- ✓ Levantamento topográfico / Plano Alinhamentos – Rua da Cultura e Desporto e Rua da Alegria
- ✓ Levantamento topográfico e completagem ZI da Silveirinha
- ✓ Estudo de ligação Processo. obras 1816/99 Rua das Fábricas
- ✓ Levantamento topográfico / Plano Alinhamentos – Processo. obras 268/06 Travessa Nova
- ✓ Planta de localização para estudo de arruamentos junto á escola Fonte Seca
- ✓ Levantamento topográfico Queixa de aterro Urb. do Areal
- ✓ Plantas topográficas para medição de áreas terreno do cemitério
- ✓ Piquetagem da Ciclovía
- ✓ Planta de localização de terreno para Associação - Lavandeira

### **Santa Maria da Feira**

- ✓ Plantas de localização para certificação de área de prédio junto à Rotunda do Montinho
- ✓ Plantas de localização de terreno destinado á APN
- ✓ Levantamento topográfico Lotes 1 a 3 Alvará Loteamento 23 / 2000
- ✓ Plantas de localização com identificação do Cadastro de terrenos para GNR e CAT
- ✓ Plantas de localização de parcelas na Av. Dr. Belchior Cardoso
- ✓ Levantamento topográfico / completagem terrenos junto às piscinas
- ✓ Levantamento topográfico para redimensionamento de rede de Saneamento Rossio
- ✓ Levantamento topográfico para Indaqua na Rua António Castro Corte Real
- ✓ Plantas de localização Processo. obras 527/03
- ✓ Plantas de localização para instruir processo de tribunal - campos
- ✓ Levantamento topográfico / Plano de Alinhamentos Processo. obras 662/07 Rua Dr. Eduardo Vaz.
- ✓ Implantação de Estrutura metálica Isvouga
- ✓ Alinhamento de Muro Rua Viana da Mota
- ✓ Plantas de localização para desafecção de caminho público Rua Dr. Crispim Borges de Castro
- ✓ Levantamento topográfico / completagem terrenos junto ao Isvouga
- ✓ completagem de altimetria terrenos junto ao rio Caster / Guimbras
- ✓ Plantas de localização para desafecção de caminho público Rua dos Combatentes
- ✓ Levantamento topográfico / Interceptor do Caster - Vila Boa
- ✓ Levantamento topográfico Zona Desportiva de Picalhos
- ✓ Implantação de Alinhamento Rua de S. José



- ✓ Levantamento topográfico de parcela de terreno junto á Rotunda da Rua paralela
- ✓ Plantas de localização Processos tribunal 18,40,41 e 42
- ✓ Levantamento topográfico da construção do novo edifício da GNR
- ✓ Levantamento topográfico de Edifícios com perfis Rua Cândido Pinho
- ✓ Levantamento topográfico de Edifício Processo. Obras n. 249/07
- ✓ Levantamento topográfico / completagem terrenos junto a variante 223 pertença do município

#### **Santa Maria de Lamas**

- ✓ Alinhamento de muro em parcela de terreno junto à via estruturante e GNR
- ✓ Alinhamento de muro Processo. obras 398/07
- ✓ Levantamento topográfico / completagem Rua do Souto
- ✓ Levantamento topográfico Rua do Sobreiro
- ✓ Levantamento topográfico / completagem Rua da Mata
- ✓ Plantas de localização Reservatório R11
- ✓ Plantas de localização parcela de terreno para escritura Valada
- ✓ Levantamento topográfico / Plano de Alinhamentos Processo. Obras 4228/06 Rua da Mata
- ✓ Levantamento topográfico – Rua dos Murtórios

#### **São Paio de Oleiros**

- ✓ Estudo ligação de novo arruamento Rua da Presa da Igreja Rua da Concharinha
- ✓ Levantamento topográfico Rua de Meladas e Rua Comendador Sá Couto
- ✓ Plantas de localização delimitação de espaço público Processo. Loteamento 10/71
- ✓ Levantamento topográfico para dimensionamento de rede de águas pluviais

#### **Sanfins**

- ✓ Levantamento Topográfico de terreno na Carvalhosa
- ✓ Plantas de localização para linha de água Processo. Obras 1352 /06
- ✓ Piquetagem de arruamento na Zona desportiva do Feirense
- ✓ Levantamento Topográfico de arruamentos na Zona Desportiva Do Feirense
- ✓ Levantamento Topográfico de terreno para lar da 3 idade
- ✓ Implantação da Rotunda na variante 223 junto ao Santos Cavaco

#### **Sanguedo**

- Levantamento topográfico / Plano de Alinhamentos da Rua Principal
- ✓ Levantamento topográfico de terrenos ciganos
- ✓ Levantamento topográfico zona envolvente à EB 1



- ✓ Plantas de localização processos de Julgados da Paz

### **São Miguel de Souto**

- ✓ Levantamento topográfico Zona envolvente ao fontanário Rua do Emigrante
- ✓ Plantas de localização de terreno pertença da CM
- ✓ Levantamento topográfico Processo. obras 343/07
- ✓ Levantamento topográfico de acesso à ponte da Pedra Ribeira da Laje S. Gião
- ✓ Levantamento topográfico / Plano Alinhamentos – Rua de Oliveiras Assunção

### **Travanca**

- ✓ Levantamento topográfico Rua Alminhas Fidalgo e Rua do lameiro
- ✓ Levantamento topográfico parcela de terreno Junto à rotunda do Loteamento 939/04
- ✓ Levantamento topográfico Trav. da Alcapedrinha e Rua Dr. Sá Carneiro
- ✓ Levantamento topográfico / Plantas de localização de parcela de terreno junto á rotunda da Troncal
- ✓ Completagem de Levantamento topográfico Ponte da Sarrilha Loteamento 939 / 04
- ✓ Marcação de alinhamentos Loteamento 939 / 04
- ✓ Levantamento topográfico Loteamento Rua de Atalaia
- ✓ Confirmar áreas de 3 lotes na Zona desportiva de Travanca

### **Vale**

- ✓ Levantamento topográfico de cruzamento no Pessegueiro
- ✓ Levantamento topográfico / Plano Alinhamentos Processo. Obras 1469/04 Rua de Oliveira
- ✓ Levantamento topográfico de Terrenos para Centro Social
- ✓ Levantamento topográfico / Plano Alinhamentos Processo. Obras 221/07 Rua da Aldeia

### **Vila Maior**

- ✓ Levantamento topográfico / Plano Alinhamentos – Largo Rua de Cedofeita
- ✓ Levantamento topográfico / Plano Alinhamentos – Rua do Lobel e Rua do Pinhal
- ✓ Levantamento topográfico / Plano Alinhamentos – Processo Obras 97 /01 Rua do Lobel
- ✓ Levantamento topográfico da Zona envolvente à Zona desportiva
- ✓ Levantamento topográfico / Plano Alinhamentos – Rua da Quintã Rua da Estrada
- ✓ Alinhamento de Muro Processo de obras 497/06
- ✓ Implantação de lotes 42 a 46 na Zona Industrial



- ✓ Levantamento topográfico da envolvente ao cemitério
- ✓ Plantas para execução de estacionamento junto á zona Desportiva
- ✓ Levantamento topográfico / Plantas de alteração ao Loteamento da Junta
- ✓ Levantamento topográfico / Plano Alinhamentos – Travessa de Lobel

pelouro  
**obras municipais,  
protecção civil e ambiente**



Etar de Fíães



## **Pelouro das Obras Municipais, Protecção Civil e Ambiente**

Ao Pelouro das Obras Municipais, Protecção Civil e Ambiente cabe, essencialmente, a concretização no terreno das obras que materializam as opções do executivo municipal, tudo o que diz respeito aos edifícios municipais, rede viária e ambiente.

No que diz respeito à protecção civil o trabalho centra-se essencialmente na prevenção, sendo de destacar neste âmbito a aplicação do Plano Municipal de Defesa da Floresta contra Incêndios.

Nas restantes situações a actuação no terreno resulta das várias solicitações externas, em situações de intempéries, de acidentes na rede viária ou em unidades industriais, etc.

Durante o ano de 2007 e conforme planeamento oportunamente apresentado e aprovado, os esforços de investimento foram fortemente direccionados para a concretização do sistema de saneamento de águas residuais e do sistema de abastecimento de água para consumo humano.

Neste âmbito iniciou-se a concretização do sistema de saneamento de águas residuais em alta das Bacias do Douro, merecendo especial destaque o arranque da construção da ETAR de Fiães, a conclusão do Interceptor da Bacia de Aldriz (que servirá as freguesias de Argoncilhe e parte de Sanguêdo), o lançamento e a conclusão do procedimento concursal para a construção da ETAR de Argoncilhe, o lançamento do concurso para a ETAR de Canedo e de todos os concursos para os restantes interceptores desta Bacia: Interceptor de Fiães, Interceptor do Uíma Montante, Interceptor do Uíma Jusante e Interceptor de Inha;





No que diz respeito à Bacia do UI / Antuã, concluiu-se a primeira fase do Interceptor (troço jusante do sistema), que abrange a freguesia de Milheirós de Poiães e arrancou a construção da segunda fase, que vai servir a freguesia de Romariz.

Quanto à Bacia da Remolha procedeu-se à reabilitação da respectiva ETAR, trabalhos que foram concluídos no final de 2007, sendo a mesma entregue à SIMRIA que ficará responsável pela sua exploração.

Quanto às Bacias Hidrográficas que drenam para o Oceano Atlântico é de referir que nas Bacias de Rio Maior, Silvalde e Beire se procedeu à reabilitação dos respectivos interceptores e à construção de alguns troços em falta, tendo-se concluído em Dezembro a ampliação da ETAR de Espinho para receber os efluentes de Santa Maria da Feira.

Simultaneamente arrancou a construção da rede em baixa para servir as freguesias de Nogueira da Regedoura, S. Paio de Oleiros, Paços de Brandão, Rio Meão, Mozelos, Santa Maria de Lamas e parte das freguesias de Lourosa e S. João de Vêr, com mais de 30 frentes de obra, e que vai permitir a ligação de cerca de 30% da população já no primeiros semestre de 2008.

Uma nota especial sobre esta matéria para referir a adaptação da ETAR de Casalinho em Lourosa para receber os efluentes transportados por Limpa-fossas, tendo-se executado a respectiva ligação ao Interceptor de Rio Maior e adquirido o equipamento necessário à recepção de esgotos.

No âmbito de abastecimento de água para consumo humano iniciou-se a construção de 10 reservatórios de água, (representando cerca de 5 milhões de euros de investimento) que irão garantir uma reserva de água para 48 horas, o que constitui uma garantia em caso de ruptura grave no sistema. Com a conclusão destes,



reservatórios ficará garantido o abastecimento de água ininterruptamente, salvo intervenções pontuais em pequenas áreas.

Simultaneamente procedeu-se à construção de rede de abastecimento de água ainda em falta nalgumas três zonas do interior do Concelho (Canedo, Louredo, Romariz e Vale), atingindo actualmente a rede de abastecimento cerca de 900 km de condutas, correspondendo a 94% de cobertura, faltando apenas construir cerca de 70 km.

Quanto ao Sector do Ambiente e para além dos serviços internos habituais relacionados com o ruído, qualidade do ar, água e educação ambiental, merece especial destaque, no âmbito dos resíduos sólidos urbanos, a conclusão do concurso internacional para recolha e transporte dos mesmos, com o alargamento dos serviços à limpeza urbana, lavagem de contentores, papeleiras e limpeza e varredura de bermas e valetas em todas as freguesias duas vezes por ano.

Estes novos serviços a prestar pela empresa vencedora do concurso, iniciar-se-ão em Junho de 2008.

No âmbito das várias empreitadas iniciadas ou concluídas em 2007, merecem especial destaque a conclusão das obras do Museu Convento dos Lóios e da ampliação do Museu do Papel em paços de Brandão. Tratam-se de equipamentos recuperados e adaptados a novas funções com elevada qualidade e que passaram a reunir excelentes condições para a sua actividade e atracção de públicos.

De referir também a conclusão da Pista de Atletismo em Lourosa, equipamento que irá servir todos os interessados na modalidade e que vem colmatar uma grave carência do Município face ao elevado número de atletas e clubes existentes no Concelho.

No que diz respeito às obras de requalificação urbana foram executadas várias intervenções em todo o Concelho, sendo de destacar a conclusão da requalificação da Zona Central de Santa Maria de Lamas, a primeira fase da Feira dos Dez em Lourosa / Fiães e o arranque da segunda fase, parte da Rua Central de Lourosa, toda a Estrada Nacional 327 nas freguesias de S. Miguel de Souto e Mosteirô, a antiga



Estrada Nacional, n.º 1 em Arrifana e toda a envolvente à Zona Desportiva de Arrifana, a Avenida do Sarrilha em S. Miguel de Souto, parte da Av. Sá Carneiro em S. João de Vêr.

Pela sua importância e significado, uma especial referência ao arranque da empreitada de requalificação do Centro Histórico de Santa Maria da Feira, a qual associada à recuperação do Convento dos Lóios e à empreitada em curso de reabilitação da Igreja Matriz, vai transformar este espaço nobre da cidade numa zona de elevada qualidade, preparada para acolher os múltiplos eventos do Município neste espaço de referência da cidade.

No que diz respeito ao Parque Escolar, referência às empreitadas de Construção do Centro Escolar do Murado – Mozelos; Centro Escolar de Chão-do-Monte – Santa Maria de Lamas; Santo António – Rio Meão e conclusão dos projectos relativos ao Centro Escolar da Igreja – Lourosa e ao Centro Escolar da Igreja – Lobão.

No que diz respeito ao Sector de Estudos e Projectos destaque para o elevado número de projectos executados, quer para a Câmara, quer em especial para as Juntas de Freguesia e para as Instituições Sociais no que se refere a todos os procedimentos de candidatura ao programa P.A.R.E.S, de Centros de Dia, Lares, Creches, etc. e ao acompanhamento e fiscalização das respectivas obras.

Finalmente um especial destaque para o sector de obras por administração directa, responsável pela conservação e manutenção de todo o parque escolar (cerca de 170 edifícios), habitação social (cerca de 800 fogos), rede viária (cerca de 1300 km de ruas) e parques verdes e jardins.

Conforme se pode verificar mais desenvolvidamente nas páginas seguintes, trata-se de um conjunto de intervenções muito significativo, que exige um esforço notável de



planeamento e execução e que tem conseguido resolver atempadamente os principais problemas face às exigências que estas estruturas levantam, por estarem sujeitas a uma intensa utilização.

O número de efectivos deste sector tem-se reduzido significativamente, o que, a par da idade elevada da maioria dos trabalhadores, vai obrigar em breve prazo a um reforço devidamente estruturado dos efectivos.



Rossio - Santa Maria da Feira



## **Departamento de Ambiente e Obras Municipais**

### **Coordenação das Brigadas Especializadas / Empreitadas / Prestação de Serviços**

#### **Empreitadas Fiscalizadas no Ano 2007**

Empreitada de “Obras de construção, remodelação e beneficiação da EB1 e Jardim de Infância de Chão do Monte – Santa Maria de Lamas”;

Empreitada de “Construção de muros de suporte de terras no lugar de Milheirós, freguesia de Santa Maria da Feira”;

Empreitada de “Pavimentação de Passeios em Várias Freguesias do Concelho”;

Empreitada de “Revestimento a tapete betuminoso, nas freguesias de Escapães e Arrifana”;

Empreitada de “Movimento de Terras e Revestimento de Passeios, nas Freguesias de Fiães, Santa Maria da Feira e Paços de Brandão”;

Empreitada de “Revestimento a tapete betuminoso, nas freguesias de Argoncilhe e S. João de Ver”;

Empreitada de “Obras de Electricista, Pichelaria e Acabamentos da EB1 da Póvoa, Freguesia do Vale”;

Empreitada de “Construção do Jardim de Infância de Outeiro na Freguesia de Rio Meão”;

Empreitada de “Reparação e Reabilitação das Habitações Sociais na Freguesia de Santa Maria de Lamas”;

Empreitada de “Reparação e Reabilitação do Jardim de Infância de Chão do Rio, freguesia Fiães”;



Empreitada de “Demolição de Muro de Suporte de Terras e Construção de novo em Betão Armado – Paços de Brandão” .

### **Prestações de Serviços Realizadas em 2007**

“Substituição da Cobertura da água virada a norte da Biblioteca da escolar da freguesia das Caldas de S. Jorge”

“Recuperação da Fonte Luminosa – Largo Pintor Mestre António Joaquim, freguesia de Travanca”,

“Construção de Armários para o Gabinete de Planeamento e Coordenação (GPC)”;

“Reparação dos Soalhos das Salas de Aula da EB1 de Fonte Seca, freguesia de S. J. Ver”;

“Reparação dos Soalhos das Salas de Aula da EB1 de Nadais, freguesia de Escapães”;

“Substituição das portas existentes em madeira por alumínio, na EB1 de Souto Redondo, freguesia de S. J. de Ver”;

“Desmontagem das divisórias existentes e colocação das mesmas em local definido em sito, no novo arquivo para a Secção Administrativa, Notariado e Cadastro, no edifício do Turismo”;

“Envernizamento dos Soalhos das salas de Aula da EB1 de Souto Redondo, Freguesia de S. J. de Ver”;

### **Obras Realizadas por Administração Directa**

- Casa n.º 5 da Habitação Social – Argoncilhe – Reabilitação de toda a habitação para realojamento de novo inclino (Março 2007);

- Rua da Gaeta e Rua da Igreja – respectivamente Vila Maior e Canedo – Colocação de rails de protecção na via pública (Abril 2007);

- Jardim-de-infância de Aldriz – Argoncilhe – Substituição de toda a cobertura e pintura geral do edifício (Abril 2007)
- Rua Dr. Elísio de Castro (Gabinete dos Fiscais) – S. M. da Feira – Reabilitação e Beneficiação de quatro salas do edifício, para instalação dos gabinetes da fiscalização das Obras Municipais; (Abril 2007);
- EB1 de Aldeia – Sanfins – Reabilitação e Remodelação geral do edifício, incluindo pintura geral do edifício, envernizamento de soalhos e substituição de toda a caixilharia existente (Maio 2007);
- Rua das Habitações Sociais – S. Miguel de Souto – Construção de Muros de suporte e vedação, na Associação Jovem de Intervenção Social Cultural e Ecológica (Julho 2007);
- EB1 de Sobral e Manhouce – Respectivamente Mozelos e Arrifana – Construção de novas fossas adequadas às novas necessidades de cada escola; (Setembro 2007);
- EB1 de Valrico – S. M. de Souto – Remodelação e Beneficiação geral do edifício escolar (Setembro 2007);
- Academia de Música – S. M. da Feira – Pintura geral do interior do edifício (Outubro 2007);
- Câmara Municipal – S. M. da Feira – Remodelação do espaço interior da Secção de Compras, Divisão de Recursos Humanos, Gabinete da Informática e Posto de Turismo (Outubro de 2007);
- EB1 da Póvoa e J.I. de Beire – Respectivamente Vale e S. J. Ver – Pavimentações a Betonilha de passeios nos recreios escolares (Outubro 2007);
- EB1 de Igreja – Guisande – Construção e reparação de muros de suporte e vedação. (Outubro 2007);
- Monte de Baixo – Paços de Brandão – Construção de Muro de suporte de terras em betão armado (Outubro 2007);
- Rua de Vila Nova – Romariz – Reconstrução de muro de suporte de terras da via pública em betão ciclópico (Novembro de 2007)
- Rua de Monte Calvo – Romariz – Reconstrução de muro de suporte de terras da via pública em betão ciclópico (Novembro de 2007);
- Reparações e manutenção dos vários fogos da Habitação Social;
- Apoio a diversos eventos, efectuados ao longo do ano.
- Casa n.º 5 da Habitação Social – Argoncilhe – Reabilitação de toda a parte eléctrica e sanitária da habitação (Março 2007);





- Jardim de Infância de Aldriz – Argoncilhe – Reabilitação de toda a parte eléctrica e sanitária do edifício escolar (Abril 2007)
- Rua Dr. Elísio de Castro (Gabinete dos Fiscais) – S. M. da Feira – Reabilitação e instalação eléctrica de quatro salas do edifício, para instalação dos gabinetes da fiscalização das Obras Municipais (Abril 2007);
- EB1 de Aldeia – Sanfins – Reabilitação de toda a parte eléctrica e sanitária do edifício escolar (Maio 2007);
- Reparação da iluminação e manutenção do sistema de bombagem do Pavilhão da C+S de Lobão;
- Fontanário frente à igreja Matriz – S. M. da Feira – Recuperação e Reabilitação do abastecimento de água ao fontanário, por via gravítica (Junho 2007);
- EB1 de Valrico – S. M. de Souto – Reabilitação de toda a parte eléctrica e sanitária do edifício escolar (Setembro 2007);
- Rua do Inatel – S. M. Feira – Realização do prolongamento das infra-estruturas de iluminação pública da Rua de acesso ao Inatel (Setembro 2007);
- Câmara Municipal – S. M. da Feira – Remodelação das instalações e eléctricas no espaço interior da Secção de Compras, Divisão de Recursos Humanos, Gabinete da Informática e Posto de Turismo (Outubro de 2007);
- ETAR da Remolha – S. M. da Feira – Remodelação e Instalação de todo o sistema eléctrico e de pichelaria (Novembro 2007)
- Instalação de intercomunicadores e trincos eléctricos em várias escolas do concelho;
- Reforço da iluminação exterior em vários recreios de escolas do concelho;
- Reparações e manutenção dos vários fogos da Habitação Social;
- Apoio a diversos eventos, efectuados ao longo do ano.

## **Divisão de Rede Viária**

### **1. Elaboração de processos de procedimento de empreitadas de obra pública**

1.1. Instalação de SLAT (semáforos) no cruzamento do “Cantinho”, da R. Ribeira da Venda com a R. de Argoncilhe e com a R. Prof.<sup>a</sup> D. Clotilde, freguesia de Argoncilhe.

1.2. Elaboração do processo de procedimento de adjudicação da empreitada de “Concepção e Construção da Nova Ponte do Carro – Várzea, freguesia de Canedo”.

## **2. Empreitadas lançadas e fiscalizadas**

- 2.1. Instalação de SLAT (semáforos) no cruzamento do “Cantinho”, da R. Ribeira da Venda com a R. de Argoncilhe e com a R. Prof.<sup>a</sup> D. Clotilde, freguesia de Argoncilhe.
- 2.2. Reparação de colector e câmara de visita do sistema público de drenagem de águas pluviais, à Rua Urbanização Quinta do Serrado, freguesia de Paços de Brandão;
- 2.3. Trabalhos de escavação na envolvente das Ruas Bispo D. Sebastião Soares Resende e António de Castro Corte Real, freguesia de Santa Maria da Feira;
- 2.4. Trabalhosa efectuar na envolvente à Rua Bispo D. Sebastião Soares Resende, freguesia de Santa Maria da Feira;
- 2.5. Pavimentação de passeios, na Rua Um da Zona Industrial do Casalinho, freguesia de Lourosa.
- 2.6. Demolição de uma Edificação, na freguesia de Lourosa.
- 2.7. Reabilitação da Rua da Barrela (pavimentação de baía de estacionamento e passeio), na freguesia de Travanca.
- 2.8. Alameda D. Manuel I – 1ª fase – Obra de Pedreiro, freguesia de Santa Maria da Feira.

## **3. Empreitadas apenas fiscalizadas**

- 3.1. Execução de Sinalização Horizontal em vários Arruamentos no Concelho.
- 3.2. Tapagem de covas e tratamentos superficiais, no concelho de Santa Maria da Feira.

## **4. Recepção Definitiva de empreitadas**

- 4.1. Revestimento em tapete betuminoso nas freguesias de Lobão e Sanguêdo;
- 4.2. Pavimentação a Tapete Betuminoso em Diversas Freguesias, da Zona Norte do Concelho;
- 4.3. Pavimentação a Tapete Betuminoso em Diversas Freguesias, da Zona Nordeste do Concelho;
- 4.4. Reconstrução do Aqueduto de Valcova, na freguesia de Canedo;
- 4.5. Pavimentação em tapete betuminoso, em diversas freguesias da zona Noroeste do concelho;
- 4.6. Pavimentação em tapete betuminoso, em diversas freguesias da zona centro do concelho;



4.7. Pavimentação em tapete betuminoso, em diversas freguesias da zona Oeste do concelho

4.8. Pavimentação em tapete betuminoso, em diversas freguesias da zona Sul do concelho

## **5. Prestações de serviço acompanhadas**

5.1. Prestação de serviço de limpeza, alargamento e revestimento de óculo, na travessa de Ermilhe, na freguesia de Mozelos.

5.2. Prestação de serviço de limpeza e reparação de mina, na Rua da Tafona, freguesia de São Paio de Oleiros.

5.3. Prestação do serviço de limpeza e manutenção de furo de abastecimento de água ao Campo de Futebol de Escapães;

5.4. Desobstrução e reparação de mina na Rua de Alpossos – Rio Meão

## **6. Fornecimentos**

6.1. Aquisição de Rails para a freguesia de Canedo.

## **7. Actividades genéricas**

7.1. Fiscalização e acompanhamento dos trabalhos de aterro de vala e reposição de pavimento da obra de execução da rede pública de drenagem de águas residuais, bacias B1 – Mámoa/Antuã, B5 – Beire, B6 – Silvalde e B7 – Rio Maior,

7.2. Fiscalização e acompanhamento dos trabalhos de aterro de vala e reposição de pavimento da obra de execução da rede pública de distribuição de água, nas freguesias de Lobão, Louredo e Canedo. Foi executada aproximadamente 90% da rede prevista no Planeamento de Investimento para 2007.

7.3. Vistoria conjunta com a concessionária INDAQUA-Feira, de aterro de vala e da reposição de pavimento nas obras de execução das redes públicas de drenagem de águas residuais e de distribuição de água, executadas pelo Grupo Construtor da Feira.

7.4. Fiscalização e acompanhamento dos trabalhos de aterro de vala e reposição de pavimento da obra de execução dos interceptores e emissários do sistema público e intermunicipal de drenagem de águas residuais, da responsabilidade da empresa SimRia da AMRia – Associação de Municípios da Ria.



7.5. Fiscalização e acompanhamento dos trabalhos de aterro de vala e reposição de pavimento da obra de execução da rede em alta de aducção de água, da responsabilidade da empresa das Águas do Douro e Paiva.

7.6. Informação de pedidos de ramal para abastecimento domiciliário de água, gás, electricidade, instalação telefónica, sinal de TV por cabo, em todo concelho.

7.7. Informação de ocorrência de acidentes de viação na via pública, em toda a rede viária municipal, com averiguação no local;

7.8. Informação de verificação, medição e orçamentação de fornecimentos de material às Juntas de Freguesia, a fim de executarem diversos trabalhos na via pública, ou em equipamentos municipais ou colectivos, com maior incidência na Rede Viária Municipal, por todo o concelho.

7.9. Informação de solicitações, sugestões, reclamações e propostas de munícipes, sobre assuntos da rede viária municipal e sinalização do trânsito.

7.10. Análise de diversos orçamentos.

## **8. Intervenções ou Obras de Conservação da Rede Viária por Administração Directa**

8.1. Reconstrução de rede de águas pluviais na Rua 1º de Dezembro, na freguesia de Arrifana;

8.2. Pavimentação da Rua e Travessa do Facho, na freguesia de Canedo;

8.3. Reparação na faixa de rodagem na Av. Nova c/ a Rua Dois Irmãos, na freguesia de S. João de Ver;

8.4. Reconstrução de rede de águas pluviais na Rua da Igreja (Junto cemitério), na freguesia de São Paio de Oleiros;

8.5. Manutenção de piso do campo de jogos dos Passionistas, com aplicação de pó de pedra, regularização e compactação, no lugar da Cruz, freguesia de Santa Maria da Feira;

8.6. Execução de colector público de drenagem de águas pluviais e conservação de pavimento a calçada de cubos na Travessa da Sobreira, freguesia de Paços de Brandão;

8.7. Pavimentação em semi-penetração betuminosa da Rua da Azenha, na freguesia de Santa Maria da Feira;

8.8. Execução de ramal de águas pluviais à Linha de água na Rua das Bocas – Zona Industrial de Mosteiro (Bolsa do Gado), freguesia de Mosteirô;

- 8.9. Desassoreamento da ribeira da Laje, na zona de influencia da ponte da Laje, lugar de Tarei, na freguesia de S. Miguel de Souto;
- 8.10. Tapamento de covas do pavimento na Travessa das Oliveiras, freguesia de S. João de Ver;
- 8.11. Reabilitação de pavimentos de baía de estacionamento e passeios na Lavandeira, freguesia de S. João de Ver;
- 8.12. Pavimentação de passeios na Rua Domitília de Carvalho, freguesia de Travanca;
- 8.13. Conservação/reparação do pavimento da Rua Úima, lugar de Nadais, freguesia de Escapães;
- 8.14. Execução de rede de drenagem de águas pluviais na Rua da Cruz, freguesia de Vila Maior;
- 8.15. Execução de ramal de drenagem de águas pluviais na Travessa da Gaeta, freguesia de Vila Maior;
- 8.16. Colocação de tout-venant em arruamento e passeios do parque de lazer, freguesia de Milheirós de Poiares;
- 8.17. Conservação/reparação de pavimento em semi-penetração da Rua das Fábricas, lugar do Calvário, freguesia de Santa Maria da Feira;
- 8.18. Conservação/reparação do pavimento da Rua atrás do IDICT, lugar de Beire, freguesia de S. João de Ver;
- 8.19. Execução de colector público de drenagem de águas pluviais, ramais e sarjetas, na Rua do Migo, freguesia de Sanguêdo;
- 8.20. Execução de rede pública de drenagem de águas pluviais na Rua da Vale, freguesia de Vila Maior;
- 8.21. Regularização e compactação de plataforma da Rua Moinho Baixo, com aplicação de tout-venant e reconstrução de valetas e aquedutos de drenagem de águas pluviais, freguesia de Vila Maior;
- 8.22. Regularização do piso do campo de futebol com pó de pedra e areia crivada, freguesia de S. João de Ver;
- 8.23. Construção de passeios e execução de rede de drenagem de águas pluviais no Beco de Rolões (envolvente da EB1 n.º 2), freguesia de Santa Maria da Feira;
- 8.24. Conservação de pavimentos, com revestimento superficial em semi-penetração, das Ruas do Monte, da Castanheira, do Juncal, da Junta de Freguesia, de Isaac Cruz, de M.ª de Lurdes Ferreira, de Antero A. Silva, freguesia de Mosteirô;



- 8.25. Conservação de pavimentos com revestimento superficial em semi-penetração, nas ruas de da Toranja, do Monte, de Vieiros, de Santo António da Laje, do Chão, freguesia de Fornos;
- 8.26. Reparação de abatimento de pavimento, devido a aluimento de mina, na Rua da Tafona, freguesia de S. paio de Oleiros;
- 8.27. Reparação da faixa de rodagem (tendo sofrido levantamento do pavimento por acção da intempérie), na Rua Fonte Coelho, freguesia de Escapães;
- 8.28. Revestimento superficial do pavimento da Travessa e da Rua do Souto, freguesia de Louredo;
- 8.29. Colocação de tampas de câmara de visita e grelhas de sumidouras na rede pública de drenagem de águas pluviais da Rua dos Quatro Caminhos, Guisande;
- 8.30. Construção de muro de contenção de água de levada, no lavadouro do lugar de Barrela, freguesia de Travanca;
- 8.31. Conservação de pavimentos, com revestimento superficial em semi-penetração, das Ruas da Alegria, do Sol, Henriques e Alegres, freguesia de Lobão;
- 8.32. Conservação de pavimentos, com revestimento superficial em semi-penetração, das Ruas de Augusto Pinto, da Espadaneira, do Casal, de Tavares Silva e da Borralha, freguesia de Argoncilhe;
- 8.33. Substituição do material (areia) de piso e regularização do campo de futebol de praia na Envolvente das Piscinas Municipais, freguesia de Santa Maria da Feira;
- 8.34. Execução de colector público de drenagem de águas pluviais na escadaria da capela da Azenha, freguesia de Argoncilhe;
- 8.35. Limpeza e desobstrução de linha de água na Travessa da Rua da Volta, freguesia Souto;
- 8.36. Limpeza e desobstrução de linha de água (inundações) na Rua Principal, freguesia de Souto;
- 8.37. Correção de traçado, pavimentação de passeio e de baía de estacionamento, com execução de colector público de drenagem de águas pluviais, na Rua da Barrela, freguesia de Travanca;
- 8.38. Conservação de pavimentos, com revestimento superficial em semi-penetração, nas Ruas da Mata e do Barroso, freguesia de Paços de Brandão;
- 8.39. Regularização e compactação de piso do Campo de Futebol de Sanguêdo, com aplicação de pó de pedra, freguesia de Sanguêdo;

- 8.40. Conservação e manutenção de parque de estacionamento, com aplicação de pó de pedra e tout-venant, junto ao INATEL, freguesia de Santa Maria da Feira;
- 8.41. Conservação e manutenção de parque de estacionamento, junto aos Bombeiros, freguesia de Santa Maria da Feira;
- 8.42. Conservação de diversos pavimentos em semi-penetração betuminosa da rede viária municipal da freguesia de Argoncilhe;
- 8.43. Execução de muro em betão ciclópico, na Rua do Souto Redondo, freguesia de São João de Ver;
- 8.44. Conservação de pavimentos, com revestimento superficial em semi-penetração, nas Ruas Relva Grande, dos Candaídos, da Travessa do Engenho, freguesia de Caldas de São Jorge;
- 8.45. Manutenção do piso do campo de futebol de Pigeiros, com aplicação de pó de pedra, regularização e compactação, freguesia de Pigeiros;
- 8.46. Manutenção do piso do campo de futebol de Arrifana, com aplicação de pó de pedra, regularização e compactação, freguesia de Arrifana;
- 8.47. Conservação da rede de drenagem de águas pluviais, com substituição de sarjeta e câmara de visita, na Rua Moinho das Campainhas, lugar do Cavaco, freguesia de Santa Maria da Feira;
- 8.48. Construção de acesso automóvel, em rampa, para a escola EB 1 de Guisande, freguesia de Guisande;
- 8.49. Manutenção do piso do campo de futebol de treinos de Lourosa, com aplicação de pó de pedra, regularização e compactação, freguesia de Lourosa;
- 8.50. Substituição e aplicação de novos aros pré-fabricados de betão com grade regulamentar em FFD classe C250 (tampa sumidoura), em diversos arruamentos da freguesia de Arrifana;
- 8.51. Execução de colector público de drenagem de águas pluviais na Rua do Parque Desportivo, freguesia de Vila Maior;
- 8.52. Reabilitação de pavimento do passeio envolvente às piscinas de S. João de Ver Zona;
- 8.53. Reparação de colector e câmara de visita da rede pública de drenagem de águas pluviais, em consequência de abatimento de pavimento, na Rua de Manhouce, freguesia de Arrifana;
- 8.54. Construção de muro em betão ciclópico, de suporte da via, junto ao afluente do Rio Uíma, freguesia de Argoncilhe;

- 8.55. Conservação de pavimentos, com revestimento superficial em semi-penetração, na Rua do Futuro, freguesia de Fiães;
- 8.56. Conservação de pavimentos, com revestimento superficial em semi-penetração, na Rua Particular do Casal e na Travessa da Borralha, freguesia de Argoncilhe;
- 8.57. Pavimentação de alargamento e construção de valeta de drenagem superficial das águas pluviais, na Rua de Matos (atrás do Castelo), freguesia de Santa Maria da Feira;
- 8.58. Conservação de pavimentos, com revestimento superficial em semi-penetração, na Rua de Santo António, Rua da Boa Fortuna, Rua da Ramada, Rua da Gândara, Rua Cimo Vila e cruzamento da Rua da Igreja com a Rua de S. Mamede e Cónego Ferreira Pinto, freguesia de Guisande;
- 8.59. Execução de ramal da rede pública de drenagem de águas pluviais na Rua da Junta de Freguesia de Vila Maior;
- 8.60. Conservação da plataforma da Rua Moinho de Baixo, com reparação da rede superficial de drenagem de águas pluviais, com aplicação de tout-venant na faixa de rodagem, regularização e compactação, freguesia de Vila Maior;
- 8.61. Reparação da rede pública de drenagem de águas pluviais e correcção de rasante da faixa de rodagem, com rectificação de pavimento, na Rua Principal, lugar de Badoucos, freguesia de Souto;
- 8.62. Reparação de calçada, com eliminação de depressões, no pavimento da Rua Sr.<sup>a</sup> de Campos, freguesia de Argoncilhe;
- 8.63. Correcção de sinalização do trânsito da rotunda do Troncal, freguesia de Travanca;
- 8.64. Limpeza e execução de soleira em betão, com corte de manilha pré-fabricada de betão, na envolvente do lavadouro, represa de alimentação de água, na Rua Domitília de Carvalho, freguesia de Travanca;
- 8.65. Execução de rampas no lancil de passeio para pessoas com mobilidade reduzida, de acesso das passagens de peões, na Rua Prof. Beleza dos Santos, à escola EB 1 do Outeiro, freguesia de Arrifana;
- 8.66. Execução de troço de valeta em argamassa de cimento (betonilha) na variante Feira – P. Brandão, freguesia de Espargo;
- 8.67. Correcção de sinalização do trânsito na placa central, junto às escolas, na Rua Padre Agostinho, freguesia de Espargo;



- 8.68. Reparação de calçada de blocos pré-fabricados de betão (pavê) e correcção de sinalização do trânsito, na Urbanização de Santo André (aos Passionistas), freguesia de Santa Maria da Feira;
- 8.69. Substituição e colocação de aros pré-fabricados de betão com grade regulamentar em FFD classe C250 (tampa sumidoura), em falta, em diversos arruamentos das freguesias de Santa Maria da Feira, S. João de Ver e Travanca;
- 8.70. Correcção de sinalização do trânsito na Rua de Nadais, de Valgrande e do Barreiro, freguesia de Escapães;
- 8.71. Reparação de calçada de cubos de granito na Rua de António Ribeiro Nunes e Rua das Camarinhas, freguesia de Argoncilhe;
- 8.72. Construção de muro de suporte da via, em betão ciclópico, na Alameda de S. Domingos, freguesia de Argoncilhe;
- 8.73. Conservação de plataforma da faixa de rodagem, com aplicação de tout-venant, regularização e compactação, da Rua de Santo António, freguesia de Arrifana;
- 8.74. Substituição de tampa de passeio na Rua de Santo António e Rua Terras de Santa Maria, freguesia de Arrifana;
- 8.75. Reparação de câmara de inspecção e colector de rede de drenagem de águas pluviais, na Rua da Estrada Real, lugar de Ferradal, freguesia de Fiães.
- 8.76. Aplicação de sinalização direccional da Casa Ozanan, em diversos arruamentos da freguesia de S. João de Ver;
- 8.77. Construção de valeta em “V”, de drenagem superficial de águas pluviais na Rua da Redonda, freguesia de Vila Maior;
- 8.78. Reparação de abatimento/depressão do pavimento da faixa de rodagem da Rua da Tafona, freguesia de São Paio de Oleiros;
- 8.79. Detecção e reparação de passagem aquífera na Escola Primária de Casal Meão, freguesia de Lourosa,
- 8.80. Arranjo do Piso de Futebol na freguesia de Arrifana;
- 8.81. Arranjo do Piso de Futebol na freguesia de Pigeiros;
- 8.82. Execução de caixa para recolha de águas da banca da cantina escolar na EB 1 de São Bento, freguesia de S. João de Ver;
- 8.83. Melhoramento do pavimento e conservação da Travessa José Santos Cardoso, freguesia de Mozelos;
- 8.84. Execução de caixa para recolha de águas da banca da cantina escolar EB 1 de Beire, freguesia de S. João de Ver,



- 8.85. Construção de rede predial de drenagem de água pluvial do recreio da escola EB 1 de Goim, freguesia de Romariz;
- 8.86. Manutenção de piso do recreio, com aplicação de pó de pedra, regularização e compactação, da escola EB 1 de Vendas Novas, freguesia Fiães;
- 8.87. Manutenção de piso do recreio, com aplicação de pó de pedra, regularização e compactação, da escola EB 1 do lugar da Igreja, freguesia de S. Paio de Oleiros
- 8.88. Manutenção de piso de parque infantil, com substituição de areia e regularização, do Jardim-de-infância da Várzea, freguesia de Canedo;
- 8.89. Manutenção de piso do recreio, com aplicação de pó de pedra, regularização e compactação, do Jardim-de-infância das Cavadas, freguesia de Pigeiros;
- 8.90. Manutenção de piso de parque infantil, com substituição de areia e regularização, do Jardim-de-infância do Candal, freguesia de Lobão
- 8.91. Manutenção de piso de parque infantil, com substituição de areia e regularização, do Jardim-de-infância da Igreja, freguesia de Romariz;
- 8.92. Manutenção de piso do recreio, com aplicação de saibro, regularização e compactação, da escola EB 1 da Igreja, freguesia de S. Paio de Oleiros;
- 8.93. Manutenção de piso de parque infantil, com substituição de areia e regularização, do Jardim-de-infância do Ribeiro, freguesia de Fornos
- 8.94. Manutenção de piso do recreio, com aplicação de pó de pedra, regularização e compactação, da escola EB 1 da Póvoa, freguesia do Vale;
- 8.95. Manutenção de piso do recreio, com aplicação de pó de pedra, regularização e compactação, da escola EB 1 da Aldeia Nova, freguesia de Sanfins
- 8.96. Manutenção de piso do recreio, com aplicação de pó de pedra, regularização e compactação, do Jardim-de-infância da Aldeia Nova, freguesia de Sanfins;
- 8.97. Manutenção de piso do recreio, com aplicação de pó de pedra, regularização e compactação, do Jardim-de-infância da Igreja, freguesia de Milheiros de Poiães
- 8.98. Manutenção de piso do recreio, com aplicação de pó de pedra, regularização e compactação, da escola EB 1 de Manhouce, freguesia de Arrifana;
- 8.99. Manutenção de piso do recreio, com aplicação de pó de pedra, regularização e compactação, da escola EB 1 n.º 1 da Feira, freguesia de Santa Maria da Feira
- 8.100. Manutenção de piso do recreio, com aplicação de pó de pedra, regularização e compactação, da escola EB 1 de Caldelas, freguesia de Caldas de São Jorge;
- 8.101. Manutenção de piso do recreio, com aplicação de pó de pedra, regularização e compactação, da escola EB 1 da Aldeia Nova, freguesia de Lobão;

- 8.102. Manutenção de piso do recreio, com aplicação de pó de pedra, regularização e compactação, da escola EB 1 de Prime, freguesia de Mozelos
- 8.103. Manutenção de piso do recreio, com aplicação de pó de pedra, regularização e compactação, da escola EB 1 da Aldeia Nova, freguesia de Lourosa
- 8.104. Manutenção de piso do recreio, com aplicação de pó de pedra, regularização e compactação, da escola EB 1 de Beire, freguesia de São João de Ver
- 8.105. Manutenção de piso do recreio, com aplicação de pó de pedra, regularização e compactação, do Jardim-de-infância da Gândara, freguesia de Sanfins;
- 8.106. Manutenção de piso do recreio, com aplicação de pó de pedra, regularização e compactação, da escola EB 1 de Pousadela, Nogueira da Regedoura;
- 8.107. Manutenção de piso do recreio, com aplicação de pó de pedra, regularização e compactação, do Jardim-de-infância de Ferradal, freguesia de Fiães
- 8.108. Manutenção de piso do recreio, com aplicação de pó de pedra, regularização e compactação, da escola EB 1 de Vergada, freguesia de Mozelos;
- 8.109. Manutenção de piso do recreio, com aplicação de pó de pedra, regularização e compactação, da escola EB 1 do Arraial, freguesia de Sanguêdo;
- 8.110. Manutenção de piso do recreio, com aplicação de pó de pedra, regularização e compactação, do Jardim-de-infância de Chão Monte, freguesia de Santa Maria de Lamas
- 8.111. Manutenção de piso do recreio, com aplicação de pó de pedra, regularização e compactação, do Jardim-de-infância de Tarei, freguesia de Souto;
- 8.112. Manutenção de piso do recreio, com aplicação de pó de pedra, regularização e compactação, do Jardim-de-infância de Vilares, freguesia de Canedo;
- 8.113. Manutenção de piso do recreio, com aplicação de pó de pedra, regularização e compactação, do Jardim-de-infância de Framil, freguesia de Canedo
- 8.114. Manutenção de piso do recreio, com aplicação de pó de pedra, regularização e compactação, do Jardim-de-infância da Lagoinha, freguesia de Santa Maria de Lamas.



### **Divisão do Parque de Máquinas**

A **frota de viaturas e máquinas** da Câmara Municipal de Santa Maria da Feira é composta por:

- 56 Viaturas ligeiras (mercadorias e passageiros)
- 16 Viaturas pesadas: (2 autocarros, 2 cisterna para água, 1 cisterna para limpeza de fossas e uma cisterna para alcatrão)
- 73 Máquinas para espaços verdes
- 1 Máquina pá carregadora
- 1 Máquina retro escavadora
- 6 Cilindros compactadores
- 1 Moto niveladora
- 1 Varredoura
- 1 Tractor com cisterna para limpeza de fossas
- 1 Tractor com destroçador
- 5 Dumpers
- 11 Motociclos

As operações de manutenção da frota foram garantidas por 1 encarregado da oficina, 4 mecânicos, 1 lubrificador e 1 electricista auto que se desligou do serviço em Outubro.

Ao longo do ano de 2007 foram efectuadas 1.832 intervenções nas nossas oficinas e 391 em oficinas exteriores, correspondentes aos seguintes serviços:

### **Serviços prestados pelas nossas oficinas**

Reparações mecânicas	606
Check-list.	119
Estação de serviço	1107

### **Serviços requisitados aos fornecedores**

Reparação de motores	7
Reparações mecânicas	27
Serralharia mecânica	23
Electricidade auto, bombas injectoras e aferições de tacógrafos	48



Chapeiro, pintura e estofador	38
Inspecções de viaturas	102
Alinhamento de direcções e calibragem de rodas	146

Para além dos serviços de manutenção e controlo das viaturas, os trabalhos de limpeza de fossas sépticas domésticas foram coordenados por esta Divisão, traduzindo-se em 1.189 serviços executados.

### **Gabinete de Jardins e Espaços Verdes**

O presente relatório descreve as principais actividades desenvolvidas pelo sector dos espaços verdes durante o ano civil de 2007.

Assim, neste período de tempo, prestamos serviços e executamos trabalhos em diversas áreas a saber:

- Projecto de novas zonas verdes e jardins (projectos paisagísticos).
- Execução de novos espaços verdes de acordo com o projecto paisagístico
- Restauro de espaços verdes existentes.
- Plantação de árvores em arruamentos e parques públicos e escolas.
- Manutenção de todos os espaços verdes e jardins.

Com efeito, em 2007, projectamos, planeamos e executamos as obras e serviços constantes do quadro I. (Ver quadro I)

Planeamos e administração acções de formação teórico práticas específicas para o sector. (Ver quadro II)

Por outro lado, demos apoio técnico, aos diferentes departamentos deste município, assim como colaboramos com o pessoal e equipamentos e materiais, na protecção civil e em todos os eventos organizados pela câmara e juntas de freguesia,



Quadro I – Principais trabalhos projectados, coordenados e executados

Mês	Freguesia	Local de Trabalho	Trabalho Executado
Janeiro	S. M. Lamas	Rotunda do Broquista, via estruturante	- Fornecimento e execução de Projecto Paisagístico e projecto de Sistema de Rega automático, - Fornecimento de terra vegetal, árvores e arbustos e modelação seguida de plantação de acordo com o plano de plantação - Execução de sistema de rega de acordo com o projecto elaborado - Fornecimento e sementeira de relvado - Manutenção durante 3 meses
	Lourosa	Via Estruturante Lourosa/Lamas (circuito de manutenção, junto à rotunda da ZI)	- Colocação de terra vegetal acerto de terras às cotas definidas em projecto - Adubação e Sementeira - Manutenção durante 6 meses
	S. M. Feira	Em toda a Cidade	- Cortes de relva e limpeza de canteiros, mondas, podas e limpeza de infestantes e plantas mortas; plantação de plantas de época
		Tribunal	Aplicação de adubos e herbicidas
		Biblioteca	Aplicação de adubos e herbicidas
	Espargo	Escolas	Fornecimento e plantação de árvores
		Em toda a Freguesia	Poda de árvores de grande porte
	Vila Maior	Escolas	Fornecimento e plantação de árvores



<b>Mês</b>	<b>Freguesia</b>	<b>Local de Trabalho</b>	<b>Trabalho Executado</b>
<b>Fevereiro</b>	Souto	Rotunda Junto à ACAIL	Preparação de caixa para colocação de terra vegetal, fornecimento e colocação de herbáceas, arbustos, e árvores
	Lourosa	Pista de Atletismo	- Preparação de caixa para colocação de terra vegetal. - Fornecimento e colocação de terra vegetal - Sementeira de prado de sequeiro numa área de 5.900 m <sup>2</sup>
	S. M. Feira	Em toda a Cidade	Cortes de relva e limpeza de canteiros, mondas, podas e limpeza de infestantes e plantas mortas; plantação de plantas de época

<b>Mês</b>	<b>Freguesia</b>	<b>Local de Trabalho</b>	<b>Trabalho Executado</b>
<b>Março</b>	Lourosa	Em toda a Freguesia	Poda técnica
	S. M. Feira	Em toda a Cidade	Poda técnica
			Cortes de relva e limpeza de canteiros, mondas, podas, de infestantes e plantas mortas; plantação de plantas de época
		Guimbras	Poda técnica de árvores
	Espargo	Em toda a Freguesia	Poda técnica
	Paços Brandão	Em toda a Freguesia	Poda técnica
	Sanguêdo	Em toda a Freguesia	Poda técnica



	S. J. Vêr	Em toda a Freguesia	Poda técnica
	Caldas S. Jorge	Termas da Caldas de S. Jorge	Corte de relva e limpeza de canteiros
	Rio Meão	Escolas	Fornecimento e plantação de árvores
	Caldas de S. Jorge	Termas da Caldas de S. Jorge	Cortes de relva e limpeza de canteiros
	Canedo	Em toda a Freguesia	Poda de árvores de grande porte
	Paços Brandão	Em toda a Freguesia	Poda de árvores de grande porte

Mês	Freguesia	Local de Trabalho	Trabalho Executado
Abril	S. M. Feira	Guimbras, Jardim central junto ao lago	- Projecto de remodelação e restauro - Rebaixamento das copas das árvores e poda de camélias e arbustos. - Fornecimento e colocação de terra vegetal - Fornecimento e execução de sistema de rega automático - Fornecimento e execução de sementeira de relva
		Unidade Cuidados Familiares Egas Moniz	Execução dos espaços verdes
		Zona envolvente do Castelo	Rebaixamento das copas das árvores
		Arruamentos, Parques Públicos e Escolas	Plantação de várias espécies de árvores
		Em toda a Cidade	Cortes de relva e limpeza de canteiros, mondas, podas e limpeza de infestantes e





			plantas mortas; plantação de plantas de época
		Tribunal	Aplicação de adubos e herbicida
		Biblioteca	Aplicação de adubos e herbicida
		Zona da Cruz	Aplicação de adubos e herbicida
	Lourosa	Rotunda da Via Estruturante Lourosa/Lamas	Corte de relva e tratamento contra pragas e doenças
		Arruamentos, Parques Públicos e Escolas	Plantação de várias espécies de árvores
		Via Estruturante Lourosa/Lamas (acesso à ZI Casalinho)	Corte de relva e tratamento contra pragas e doenças
	Pigeiros	Lugar da Várzea área de cerca de 10.000 m <sup>2</sup> junto às margens do rio	<ul style="list-style-type: none"><li>- Limpeza de vegetação e poda de árvores</li><li>- Fornecimento e colocação de terra vegetal</li><li>- Acerto e modelação de terras</li><li>- Sementeira de prado de sequeiro e poda das árvores</li></ul>
		Arruamentos, Parques Públicos e Escolas	Plantação de várias espécies de árvores
	S.M. Lamas	Arruamentos, Parques Públicos e Escolas	Plantação de várias espécies de árvores
	Travanc a	Arruamentos,	Plantação de várias espécies de árvores
	Caldas de S.Jorge	Termas da Caldas de S.Jorge	Cortes de relva e limpeza de canteiros
	Fiães	Escola Secundária	Podas, limpezas e corte de vegetação



Mês	Freguesia	Local de Trabalho	Trabalho Executado
MAIO	S. M. Feira	Guimbras - Jardim Central	Execução do projecto da Rede de Rega e execução de projecto paisagístico
		Arruamentos, Parques Públicos e Escolas	Fornecimento e plantação de árvores
		Em toda a Cidade	Cortes de relva e limpeza de canteiros, mondas, podas e de infestantes e plantas mortas; plantação de plantas de época
		Tribunal	Aplicação de adubos e herbicida
		Biblioteca	Aplicação de adubos e herbicida
		Zona da Cruz	Aplicação de adubos e herbicida
		Jardim Central (rossio)	Limpeza de ramos mortos das árvores
		Envolvente do Castelo	Limpeza de ramos mortos das árvores
	S. João de Vêr	Casa Ozanam	Execução do projecto da Rede de Rega; Fornecimento e espalhamento de terra vegetal
	Travanca	Parque D. Domília	Ajardinamento
		Monumento ao Pintor António Joaquim	Ajardinamento
		Arruamentos, Parques Públicos e Escolas	Fornecimento e plantação de árvores
	Pigeiros	Lugar da Várzea	Ajardinamento
		Arruamentos, Parques Públicos e Escolas	Fornecimento e plantação de árvores
	Lourosa	Arruamentos,	Fornecimento e plantação de



		Parques Públicos e Escolas	árvores
	Rio Meão	Arruamentos, Parques Públicos e Escolas	Fornecimento e plantação de árvores
		Largo da Capela St.º António	Poda cirúrgica dos Sobreiros
	Caldas de S. Jorge	Termas da Caldas de S. Jorge	Cortes de relva e limpeza de canteiros

Mês	Freguesia	Local de Trabalho	Trabalho Executado
JUNHO	S. M. Feira	Zona envolvente ao Rio Caster (todo o recinto da Feira Medieval)	Restauro do relvado; rega manual
		Guimbras – Jardim Central	Continuação de acompanhamento de relvado, mondas manuais de infestantes, cortes de relva e tratamento contra pragas e doenças
		Arruamentos, Parques Públicos e Escolas	Fornecimento e plantação de árvores
		Em toda a Cidade	Cortes de relva e limpeza de canteiros, mondas, podas, de infestantes e plantas mortas; plantação de plantas de época
		Jardim Central	Limpeza de ramos mortos das árvores
		Zona envolvente do Castelo	Limpeza de ramos mortos das copas das árvores



	Guisande	Rotunda e zona envolvente na EN223	Corte e limpeza de vegetação, fornecimento e aplicação de herbicida sistemático para a eliminação de infestantes vivazes.
	Travanca	D. Domília e monumento ao Pintor António Joaquim	Acompanhamento técnico do desenvolvimento dos relvados e canteiros, corte de relva e limpeza dos canteiros
	S. J. Vêr	Casa Ozanam	Fornecimento e espalhamento de terra vegetal, instalação do sistema de rega automático, plantação de árvores e arbustos
	Caldas de S. Jorge	Termas da Caldas de S. Jorge	Limpeza de vegetação e acerto de terra, fornecimento e colocação de compostos orgânicos para colocação de relva em tapete Corte de relva e limpeza de canteiros
	Pigeiros	Parque de jogos	Poda de árvores

Mês	Freguesia	Local de Trabalho	Trabalho Executado
JULHO	S. M. Feira	Zona envolvente ao Rio Caster	Restauro do relvado; rega manual
		Orfeão	Restauro do relvado; rega manual
		Piscinas Municipais	Restauro do relvado; rega manual
		Em toda a Cidade	Cortes de relva e limpeza de canteiros, mondas, podas e limpeza

de infestantes e plantas mortas;  
plantação de plantas de época



		Guimbras – Jardim Central	Continuação de acompanhamento de relvado, mondas manuais de infestantes, cortes de relva e tratamento contra pragas e doenças
	Guisande	Rotunda e zona envolvente na EN223	Preparação do terreno
	S. J. Vêr	Casa Ozanam	Fornecimento e colocação de relva
	Caldas de S. Jorge	Termas da Caldas de S. Jorge Termas da Caldas de S. Jorge	Limpeza de vegetação e acerto de terra, fornecimento e colocação de compostos orgânicos misturados com areia, terra vegetal e fertilizantes e colocação de relva em tapete
			Corte de relva e limpeza de canteiros

Mês	Freguesia	Local de Trabalho	Trabalho Executado
AGOSTO	S. J. Vêr	Casa Ozanam	Fornecimento e espalhamento de terra vegetal
	S. M. Feira	Em toda a Cidade	Cortes de relva e limpeza de canteiros, mondas, podas e limpeza de infestantes e plantas mortas; plantação de plantas de época
	Caldas de S. Jorge	Termas da Caldas de S. Jorge	Corte de relva e limpeza de canteiros



Mês	Freguesia	Local de Trabalho	Trabalho Executado
<b>SETEMBRO</b>	S. J. Vêr	Casa Ozanam	Fornecimento e espalhamento de terra vegetal, acerto de terras, preparação do terreno e ajardinamento
	S. M. Feira	Centro da Terceira Idade da Sta. Casa da Misericórdia	- Limpeza de entulhos, limpeza do terreno e corte de vegetação, arranque de cepos de árvores - Fornecimento e colocação de terra vegetal, árvores e arbustos - Modelação do terreno e execução de talude
		Escola N.º 2 do Montinho	Restauro de toda a área ajardinada e reparação do sistema de rega
		Em toda a Cidade	Cortes de relva e limpeza de canteiros, mondas, podas e limpeza de infestantes e plantas mortas; plantação de plantas de época
	Guisande	Rotunda e envolvente EN223	Preparação de caixa para colocação de terra vegetal
	Caldas de S. Jorge	Termas da Caldas de S. Jorge	Corte de relva e limpeza de canteiros

Mês	Freguesia	Local de trabalho	Trabalho executado
<b>OUTUBRO</b>	S. M. Feira	Centro Social da Sta. Casa	Limpeza de entulhos e terreno com corte de vegetação, arranque de cepos,

da fornecimento e colocação de terra vegetal,



		Misericórdia	árvores e arbustos, modelação do terreno e execução de talude
		Em toda a Cidade	Cortes de relva e limpeza de canteiros, mondas, podas, de infestantes e plantas mortas; plantação de plantas de época
	Guisande	Rotunda e zona envolvente na EN223	Preparação de caixa para colocação de terra vegetal, fornecimento e colocação de herbáceas, arvores e sementeira
	Lourosa	Pista de Atletismo	Preparação de caixa para colocação de terra vegetal e sementeira
	Vila Maior	Passeios e Parques Públicos	Poda de árvores
	S. J. Vêr	Monumento do Espírito Feirense	Restauro de todo o espaço
	Caldas de S. Jorge	Termas da Caldas de S. Jorge	Corte de relva e limpeza de canteiros

Mês	Freguesia	Local de Trabalho	Trabalho Executado
NOVEMBRO	S. M. Feira	Centro Social da Sta. Casa da Misericórdia	Modelação do terreno e execução de talude, fornecimento e colocação de arvores e arbustos
		Em toda a Cidade	Podas técnicas
		Parque do Rossio	Abate de árvores
		Em toda a Cidade	Cortes de relva e limpeza de canteiros, mondas, podas, de infestantes e

plantas mortas; plantação de plantas de



			época
	Souto	Rotunda Junto à ACAIL	Preparação de caixa para colocação de terra vegetal, fornecimento e colocação de herbáceas, arbustos e árvores
	Lourosa	Pista de Atletismo	Preparação de caixa para colocação de terra vegetal e sementeira
	Paços Brandão	Arraial em frente à Igreja	Poda técnica
	Espargo	Em toda a Freguesia	Poda técnica
	Sanguêdo	Em toda a Freguesia	Poda técnica
	Guisande	Em toda a Freguesia	Poda técnica
	Caldas de S. Jorge	Termas da Caldas de S. Jorge	Corte de relva e limpeza de canteiros

Mês	Freguesia	Local de Trabalho	Trabalho Executado
<b>DEZEMBRO</b>	Souto	Rotunda Junto à ACAIL	Preparação de caixa para colocação de terra vegetal, fornecimento e colocação de herbáceas, arbustos e árvores
	Lourosa	Pista de Atletismo	Preparação de caixa para colocação de terra vegetal e sementeira
		Em toda a Freguesia	Poda técnica





S. M. Feira	Em toda a Cidade		Poda técnica
			Cortes de relva e limpeza de canteiros, mondas, podas, de infestantes e plantas mortas; plantação de plantas de época
	Guimbras		Abate de árvores
Espargo	Em toda a Freguesia		Poda técnica
Paços Brandão	Em toda a Freguesia		Poda técnica
Sanguêdo	Em toda a Freguesia		Poda técnica
S. J. Vêr	Em toda a Freguesia		Poda técnica
Caldas S. Jorge	Termas da Caldas de S. Jorge		Corte de relva e limpeza de canteiros

Quadro II – Desenvolveu-se **acções de formação teórico-práticas do pessoal da carreira de jardineiro**, sobre:

<b>Destinatários</b>	<b>Acção de Formação</b>
<b>Jardineiros</b>	Podas de Conservação e Tratamento da Árvore no Espaço Urbano
	Plantação e Transplantação de Árvores e Arbustos
	Sementeira, Plantação e Tratamento de Relvados
	Manutenção e Conservação de Espaços Ajardinados



	Higiene e Segurança no Trabalho
	Utilização de fertilizantes químicos e orgânicos em espaços verdes
	Instalação de sistema de rega automáticos em espaços verdes
	Utilização de herbicidas selectivos nos relvados para o combate a infestantes

### **Divisão Obras Municipais e Equipamentos Colectivos**

As actividades desenvolvidas por esta Divisão no ano de 2007 referem-se à elaboração de processos de concurso de empreitadas de obras públicas, desde a sua génese, sensivelmente 98% das empreitadas, até à gestão global da obra e ainda à integração na Comissão de Abertura de Propostas, implicando a afectação de um conjunto de procedimentos legais produzidos.

Seguidamente apresenta-se a relação de obras acompanhadas / fiscalizadas no período de funções em apreço:

### **EMPREITADAS FINALIZADAS COM AUTO DE RECEPÇÃO DEFINITIVA**

<b>DESIGNAÇÃO</b>
Pavimentação da Rua da Barrosa - Moselos
Construção de muros de suporte - Vale
Construção da Escola Pré-primária de Nadais - Escapães
Repavimentação de arruamentos em Fornos – Santa Maria da Feira
Pavimentação do arruamento envolvente ao Largo de S. Geraldo – M. Poiares
Pavimentação de um troço na Rua dos Figueiredos – S. João de Vêr.
Repavimentação betuminosa da Rua da Lage, no lugar da Malaposta, freguesia de Sanfins
Ampliação do Jardim de Infância da Igreja – Paços de Brandão
Pavimentação de arruamentos em São Miguel do Souto
Pavimentação betuminosa de um arruamento que liga os lugares de Tojal (Vila Maior) e Sá (Sandim)
Ampliação da Escola Primária e Pré-Primária de Santo António - Escapães



Drenagem de Águas Pluviais no arruamento que serve a zona desportiva do Clube Desportivo de Pousadela em N. Da Regedoura
Repavimentação das Ruas: Terras de Santa Maria da Feira, Salão Paroquial e Trav. N.S. da Piedade - Canedo
Pavimentação betuminosa na envolvente ao Campo de Futebol de Arrifana
Pavimentação da Rua do Monte – Travanca
Demolição Conjunto Habitacional “Ilha do Guedes” na Rua de Espanha, freguesia de Argoncilhe
Pavimentação de arruamentos no Lugar de Parada - Lourêdo
Pavimentação em Diversas Ruas de Lourosa
Pavimentação betuminosa de vários arruamentos em Sanguêdo
Construção de Obras de arte corrente em Nogueira da Regedoura
Pavimentação betuminosa de arruamentos em Paços de Brandão
Pavimentação de vários arruamentos em Travanca
Pavimentação betuminosa de um troço da Rua da Escola C+S em Lourosa
Pavimentação da Rua dos Combatentes, no Lugar de Casais de Cima, freguesia de Rio Meão – Santa Maria da Feira
Pavimentação betuminosa de várias Ruas em Escapães, Sanfins e Lourosa

## **EMPREITADAS COM OBRAS FINALIZADAS – AUTO DE RECEPÇÃO PROVISÓRIA**

<b>DESIGNAÇÃO</b>
Campo de treinos do Grupo Desportivo de Paços de Brandão - Terraplanagens
Pavimentação betuminosa de um troço na Rua da Ataláia - Travanca
Pavimentação betuminosa das Ruas do Monte e Bairro de Santo André - Feira
Construção de arruamento – Clube Nogueirense – 1ª Fase
Construção de muros suporte / vedação – Caldas de S. Jorge
Requalificação do espaço exterior da Junta Freguesia de S. Miguel Souto
Mobilidade – Reparação de arruamentos e passeios
Rotunda em S. Miguel de Souto - Acabamentos



Pavimentação betuminosa de arruamentos em Travanca e Mosteirô
Pavimentação de passeios nas Ruas de Cimo de Aldeia e Prof. Bernardino - Pigeiros
Requalificação da Zona Envolvente ao Largo da Igreja de Arrifana – S.M.Feira
Pavimentação de arruamentos em Louredo e M. Poiares
Pavimentação betuminosa em Arrifana, Caldas S. Jorge e S.M.Feira
Construção de muros de suporte e passeios no Lugar de Azevedo – Caldas de S. Jorge
Pista de Atletismo de Lourosa
Pavimentação betuminosa nas freguesias de Pigeiros, Arrifana e Milheirós de Poiares
Acesso à Zona Industrial de Silveirinha – Rio Meão / S. João de Vêr
Construção de muros de suporte em Fiães
Pavimentação betuminosa nas freguesias de Vila Maior, Lobão e Vale
Pavimentação de arruamento em Rio Meão
Iluminação da Zona Envolvente à Igreja de Canedo
Pavimentação betuminosa da Rua de Vinhó - Pigeiros
Pavimentação de arruamentos em Fiães e Vila Maior
Requalificação das Ruas dos Corticeiros e Carrascal – S.M.Feira
Reparação da Rua 2 – Urbanização da Zabumba – P.Brandão
Travessa de Ermilhe – Mozelos / Prolongamento de Arruamento
Pavimentação de arruamento em Lourosa
Pavimentação betuminosa de arruamentos em S.M.Feira e S.P.Oleiros
Pavimentação de arruamentos – Rio Meão
Pavimentação da Rua 20 de Maio – Rio Meão
Reconstrução da Rotunda em M.Poiares
Pavimentação de um troço na Avenida da Liberdade - Gião
Pavimentação betuminosa de arruamentos em Canedo e Pigeiros
Construção do Parque de Estacionamento – Complexo Desportivo da Cidade
Pavimentação da Rua João Paulo II – M.Poiares
Infraestruturas e pavimentação da Rua Dr. Eduardo Vaz – S.M.Feira
Requalificação da Rua Central - Lourosa
Requalificação da Rua Central – Lourosa (2ª Fase)



## EMPREITADAS EM EXECUÇÃO COM AUTO DE CONSIGNAÇÃO

DESIGNAÇÃO
Via de Acesso ao Parque Empresarial da Cortiça – 1ª Fase
Ordenamento, valorização e requalificação das Margens do Rio Cáster – 1ª Fase
Construção do Centro Escolar do Murado - Moselos
Requalificação da Rua de Moselos - Moselos
Construção da Rotunda Km 5+250 da EN 109-4 Rio Meão – S.M.Feira
Requalificação da Rua Central – Lourosa (3ª Fase)
Construção de muros de suporte em várias vias de comunicação

### Secção de Apoio Administrativo do Departamento de Ambiente e Obras Municipais

#### Procedimentos

##### Sinistros na via pública

A Secção durante o ano de 2007 geriu os sinistros ocorridos na via pública cujos prejuízos foram reclamados ao Município, bem como foi efectuado o atendimento, pessoal e por telefone, dos munícipes reclamantes.

O número médio de processos em tramitação é de aproximadamente 50, entre processos entrados em 2007 e os de anos anteriores que se encontram em tramitação.

#### Procedimentos de Concurso

##### Empreitadas

A Secção organizou um total de 120 procedimentos de concurso em 2007, para além do acompanhamento dos que se encontravam em tramitação, referentes ao ano anterior e que somente foram adjudicados no decurso do ano de 2007.

Conforme se demonstra no mapa anexo (Anexo I), o volume global de empreitadas foi de aproximadamente 27,15 milhões de euros, divididos pelos seguintes tipos de procedimentos:



Tipo de Procedimento	N.º de Procedimentos	Valor
Ajuste Directo	32	395 552.50 €
Concurso Limitado	69	14 454 481.55 €
Concurso Público	19	12 290 471.96 €
<b>Totais</b>	<b>120</b>	<b>27 140 506.01 €</b>

#### Fornecimento de Bens e Serviços

A Secção organizou um total de 71 procedimentos de concurso em 2007, para além do acompanhamento dos que se encontravam em tramitação, referentes ao ano anterior e que somente foram adjudicados no decurso do ano de 2007.

De salientar a organização de um concurso por negociação, com leilão electrónico, de um agrupamento de entidades adjudicatários, liderado pelo Município de Santa Maria da Feira, em que participaram os Municípios de Oliveira de Azeméis, S. João da Madeira e Vale de Cambra.

Para além deste foi ainda organizado um outro procedimento de concurso por negociação, com leilão electrónico.

No quadro resumo infra (Anexo II), se dá conta do volume de procedimentos de concurso por tipo, não se mencionando o seu valor, uma vez que face aos tipos de procedimento escolhidos, os valores oscilam entre prestações mensais e valores globais.

Tipo de Procedimento	N.º de Procedimentos
Ajuste Directo	13
Consulta Prévia	46
Concurso Limitado	5
Concurso por Negociação	2
Concurso Público	4
Concurso Público Internacional	1
<b>Totais</b>	<b>71</b>



### **Apoio às Divisões**

Para além do trabalho anteriormente mencionado esta Secção prestou apoio administrativo à Divisão de Obras Municipais e Equipamentos Colectivos executando todo o trabalho administrativo daquela Divisão.

Este apoio foi efectuado em especial nas seguintes tarefas:

- Dactilografia de todos os autos de medição das empreitadas;
- Informações;
- Inquéritos Administrativos;
- Contas de empreitadas;
- Recepções provisórias e definitivas;
- Consignações;
- Demais correspondência

Para a Divisão de Rede Viária o serviço prestado foi menor, sendo apenas efectuados alguns autos de medição e informações.

A Secção deu, ainda, resposta a todas as deliberações do executivo no que se refere a cancelamentos de garantias de empreitadas, recepções provisórias e definitivas, etc.

### **Divisão Estudos e Projectos**

#### **Argoncilhe**

- Remodelação e ampliação do centro escolar de S. Domingos
  - Projecto de arquitectura
  - Projecto de arranjos exteriores
  - Projecto de estabilidade
  - Projecto de abastecimento de água
  - Projecto de águas residuais
  - Projecto de águas pluviais
  - Projecto de aquecimento
  - Projecto de solar térmico
  - Projecto de comportamento térmico



- Projecto de condicionamento acústico
- Projecto da rede de distribuição de gás
- Projecto de electricidade
- Projecto de ITED
- Projecto de segurança contra incêndios
- Clausulas técnicas
- Habitação uni familiar
  - Projecto de arquitectura
- Multiusos – cave
  - Projecto de estabilidade

#### **Arrifana**

- Museu Bombeiros
  - Projecto de arquitectura
- Construção e ampliação do Centro de Dia de Arrifana
  - Projecto de acessibilidades
  - Projecto de arquitectura

#### **Caldas de S. Jorge**

- Centro Social e Paroquial
  - Projecto de segurança contra incêndios

#### **Canedo**

- Requalificação do largo da Piedade
  - Projecto de arquitectura
  - Projecto de arranjos exteriores
  - Projecto de águas pluviais
  - Projecto de electricidade
  - Plano segurança e saúde
  - Clausulas técnicas
  - Caderno de encargos
  - Medição e orçamento
  - Organizar processo para concurso





## **Escapães**

- Adaptação instalações ACRDE
  - Estudo prévio

## **Espargo**

- Arranjos exteriores da capela mortuária
  - Projecto de arranjos exteriores
  - Projecto de saneamento
  - Medição e orçamento
- Construção de Centro de dia e ATL – Centro Social e Paroquial de Espargo
  - Projecto de segurança contra incêndio
  - Plano de emergência
  - Projecto de acessibilidades
- Fonte em Roligo
  - Projecto de arquitectura

## **Feira**

- Núcleo escolar – Escola de hotelaria
  - Projecto de arquitectura
  - Projecto de arranjos exteriores
  - Projecto de estabilidade
  - Projecto de abastecimento de água
  - Projecto de águas pluviais
  - Projecto de águas residuais
  - Projecto solar térmico
  - Projecto comportamento térmico
  - Projecto de segurança contra incêndio
  - Projecto de condicionamento acústico
- Residência autónoma – Associação Portuguesa Doentes Neuromusculares
  - Projecto de arquitectura
- Alameda D. Manuel
  - Projecto de arquitectura
  - Projecto de estabilidade
  - Projecto de abastecimento de água



- Projecto de águas residuais
- Projecto de águas pluviais
- Clausulas técnicas
- Plano de segurança e saúde
- Medição e orçamento
- Organizar processo para concurso
- Correção de passeios na Zona APPLA
  - Projecto de arquitectura
  - Cláusulas técnicas
  - Plano de segurança e saúde
  - Medição e orçamento
  - Organizar processo para concurso
- Cemitério Municipal – 2ª Fase
  - Projecto de arquitectura
  - Cláusulas técnicas
  - Plano de segurança e saúde
  - Medição e orçamento
  - Organizar processo para concurso
- Capelas e Ossários no cemitério municipal
  - Projecto de arquitectura
  - Projecto de estabilidade
  - Cláusulas técnicas
  - Plano de segurança e saúde
  - Medição e orçamento
  - Organizar processo para concurso
- Capela mortuária de Santa Maria da Feira
  - Projecto de arquitectura
  - Projecto de arranjos exteriores
  - Projecto de estabilidade
  - Projecto de abastecimento de água
  - Projecto de águas residuais
  - Projecto de águas pluviais
  - Projecto de electricidade
  - Projecto de segurança contra incêndio



- Clausulas técnicas
- Medição e orçamento
- Organizar processo para concurso
- Recuperação do edifício de apoio ao Matadouro Municipal
  - Projecto de estabilidade
  - Projecto de electricidade
  - Cláusulas técnicas
  - Plano de segurança e saúde
  - Medição e orçamento
  - Organizar processo para concurso
- Recuperação de edifício do espaço ambiente
  - Projecto de electricidade
  - Projecto de ITED
- Praça do Rossio
  - Projecto de electricidade
- Capela de campos
  - Levantamento do edifício
- Museu Conventos dos Lóios - Acabamentos
  - Organizar processo para concurso
- Museu Convento dos Lóios - AVAC
  - Organizar processo para concurso
- Museu Conventos dos Lóios – Exposição permanente
  - Organizar processo para concurso
- Aquisição de elementos expositores - Museu Convento dos Lóios
  - Organizar processo para concurso
- Novas instalações Divisão Social
  - Projecto de electricidade
  - Projecto de ITED
  - Medição e orçamento

### **Fiães**

- Remodelação da Unidade de Saúde
  - Projecto de arquitectura
  - Projecto de abastecimento de água



- Projecto de águas residuais
- Bar esplanada – Monte das Pedreiras
  - Projecto de abastecimento de água
  - Projecto de águas residuais
  - Projecto de segurança contra incêndio
- Arranjos exteriores em várias EB1s
  - Projecto de arranjos exteriores
  - Cláusulas técnicas
  - Plano de segurança e saúde
  - Medição e orçamento
  - Organizar processo para concurso
- Reabilitação do pavilhão desportivo
  - Estudo prévio
- Balneários zona desportiva (campos de jogos)
  - Estudo prévio

### **Fornos**

- Capela Mortuária
  - Projecto de estabilidade

### **Lobão**

- Remodelação e ampliação do centro escolar da Igreja
  - Projecto de arquitectura
  - Projecto de arranjos exteriores
  - Projecto de estabilidade
  - Projecto de abastecimento de água
  - Projecto de águas residuais
  - Projecto de águas pluviais
  - Projecto de aquecimento
  - Projecto de solar térmico
  - Projecto de comportamento térmico
  - Projecto de condicionamento acústico
  - Projecto da rede de distribuição de gás



- Projecto de electricidade
- Projecto de ITED
- Projecto de segurança contra incêndios
- Clausulas técnicas
- Remodelação do edifício, Obra do Frei Gil
  - Projecto de segurança contra incêndios
  - Plano de emergência

### **Louredo**

- Arranjo urbanístico da envolvente ao polidesportivo
  - Projecto de electricidade
  - Organizar processo para concurso

### **Lourosa**

- Remodelação e ampliação do centro escolar do Calvário
  - Projecto de arquitectura
  - Projecto de arranjos exteriores
  - Projecto de estabilidade
  - Projecto de abastecimento de água
  - Projecto de águas residuais
  - Projecto de águas pluviais
  - Projecto de aquecimento
  - Projecto de solar térmico
  - Projecto de comportamento térmico
  - Projecto de condicionamento acústico
  - Projecto da rede de distribuição de gás
  - Projecto de electricidade
  - Projecto de ITED
  - Projecto de segurança contra incêndios
  - Clausulas técnicas
  - Medição e orçamento
- Pista de atletismo – Instalação eléctrica
  - Projecto de electricidade
  - Cláusulas técnicas



- Plano de segurança e saúde
- Medição e orçamento
- Organizar processo para concurso

### **Milheirós de Poiares**

- Sanitários zona de lazer da Várzea
  - Projecto de estabilidade
  - Projecto de abastecimento de água
  - Projecto de águas residuais
- Remodelação e adaptação de instalação da Unidade de Saude
  - Estudo prévio

### **Mozelos**

- Requalificação escadaria do cemitério
  - Medição e orçamento
- Centro escolar do Murado
  - Alteração da implantação
  - Cláusulas técnicas
  - Plano de segurança e saúde
  - Medição e orçamento
  - Organizar processo para concurso
- Construção de Lar de Idosos – Centro de Apoio Social de Mozelos
  - Projecto de arquitectura (alterações)

### **Paços de Brandão**

- Bar do Clube de ténis / Licencimento
  - Projecto de abastecimento de água
  - Projecto de águas residuais
  - Projecto de águas pluviais
- Arranjos exteriores da EB1 de Igreja
  - Projecto de arranjos exteriores
  - Cláusulas técnicas



- Plano de segurança e saúde
- Medição e orçamento
- Organizar processo para concurso

### **Romariz**

- Capela mortuária – 2ª Fase
  - Projecto de arquitectura
  - Projecto de arranjos exteriores
  - Projecto de estabilidade
  - Projecto de abastecimento de água
  - Projecto de águas residuais
  - Projecto de electricidade
  - Clausulas técnicas
- Hall auditório
  - Projecto de arquitectura
  - Projecto de arranjos exteriores
  - Medição e Orçamento

### **Sanfins**

- Centro Social e Paroquial – Creche, ATL e Jardim de Infância
  - Projecto de segurança contra incêndio
- Remodelação e ampliação da Associação de Apoio Social – Construção de

#### Lar

- Projecto de arquitectura
- Projecto de estabilidade
- Projecto de águas residuais
- Projecto de águas pluviais
- Projecto de abastecimento de gás
- Projecto de aquecimento central
- Projecto de segurança contra incêndio
- Projecto de comportamento acústico
- Projecto de solar térmico
- Projecto de comportamento térmico
- Projecto de electricidade



- Projecto de ITED
- Medição e orçamento
- Organização de processo para concurso

### **Sanguedo**

- Remodelação e ampliação do centro escolar de Igreja
  - Projecto de arquitectura
  - Projecto de arranjos exteriores
  - Plano de acessibilidades
  - Cláusulas técnicas

### **Santa Maria de Lamas**

- Arranjos exteriores do auditório
  - Projecto de arranjos exteriores
  - Cláusulas técnicas
  - Plano de segurança e saúde
  - Medição e orçamento
  - Organizar processo para concurso

### **S. João de Ver**

- Casa Ozanam – Lar de Idosos
  - Projecto de arquitectura
- Remodelação e ampliação do Patronato Amor de Deus
  - Projecto de arquitectura
  - Projecto de estabilidade
  - Projecto de abastecimento de água
  - Projecto de águas residuais
  - Projecto de segurança contra incêndio
  - Cláusulas técnicas
- Lar da 3ª Idade “O Abrigo”
  - Projecto de arquitectura
  - Projecto de acessibilidade
- Plano de alinhamentos na EN 109-4
  - Projecto de arquitectura





- Balneários do campo de treinos
  - Estudo prévio

### **S. Paio de Oleiros**

- Construção de edifício Multiusos
  - Projecto de arquitectura

### **São Miguel de Souto**

- Remodelação e ampliação do centro escolar Valrico
  - Projecto de arquitectura

### **Travanca**

- Arranjo urbanístico no largo Dr. Domitília
  - Projecto arranjo urbanístico

### **Vale**

- Requalificação de tanque em Pessegueiro
  - Estudo prévio

### **Vila Maior**

- Junta de freguesia / licenciamento
  - Projecto de segurança contra incêndio
  - Plano de acessibilidades
- Arranjos exteriores da capela mortuária
  - Projecto de arranjos exteriores
  - - Cláusulas técnicas
  - Plano de segurança e saúde
  - Medição e orçamento
  - Organizar processo para concurso

### **Outros trabalhos**

- Inventário patrimonial do Concelho de Santa Maria da Feira
- Organização e elaboração de processo de concurso das obras municipais.



- Análise de propostas de concurso das obras municipais.
- Organização e elaboração de processo de candidaturas para associações desportivas, recreativas, religiosas e sociais
- Organização de processos ao abrigo do Dec-Lei 44.645/62 de 25 de Outubro.
- Acompanhamento de processos ao abrigo do Dec-Lei 44.645/62 de 25 de Outubro.
- Preparação de processos para licenciamento de obras municipais e de associações.

### **Fiscalização e acompanhamento obras**

#### ***Argoncilhe***

- Construção de multiusos

#### ***Arrifana***

- Zona de lazer da Azenha

#### ***Feira***

- Remodelação da casa dos Magistrados
- Ampliação do cemitério
- Construção da Unidade Residencial
- Remodelação do Convento dos Lóios – 1ª Fase
- Centro de Dia da Santa Casa da Misericórdia da Feira
- Remodelação do Casão de Apoio ao Matadouro Municipal
- Remodelação do Convento dos Lóios – 2ª Fase - Pedreiro
- Museu Convento dos Lóios – Exposição Permanente
- Execução da rede subterrânea no loteamento de Picalhos – Zona Desportivo
- Arruamento envolvente o Centro de Dia – Santa Casa da Misericórdia
- PT e alimentação do lar da 3ª idade da Santa Casa da Misericórdia



### ***Fiães***

- Execução de infra-estruturas e pavimentações do arruamento da feira dos 10 - Fiães
- Ampliação da escola EB1 de Vendas Novas – Estrutura em betão armado
- Ampliação da escola EB1 de Vendas Novas – Acabamentos

### ***Lobão***

- Jardim infantil – Aldeia Nova – Ampliação da cozinha

### ***Lourosa***

- Construção de auditório
- - Instalação eléctrica no auditórios
- Sanitários na feira dos 10
- Pista de atletismo de Lourosa – Electrificação
- Requalificação da Feira dos 10 – 2ª Fase

### ***Nogueira de Regedoura***

- Arranjos exteriores do Centro Social S. Cristovão

### ***Pigeiros***

- Movimento de terras no arruamento envolvente na zona desportiva
- Construção de edifício de apoio ao Parque de Lazer – Várzea
- Arranjos exteriores do Parque de Lazer - Várzea

### ***Paços de Brandão***

- Recuperação e ampliação da escola EB1 de Igreja
- Construção de balneários do Clube Desportivo de Paços de Brandão
- Construção de pavilhão desportivo GRIB
- Acessibilidades e reconversão do percurso museológico do Museu do Papel



- Instalação eléctrica do campo de treinos e PT do Clube Desportivo de Paços de Brandão

### **Santa Maria de Lamas**

- *Parque do Outeirinho*

### **S. João de Ver**

- Arruamentos envolventes o centro comunitário “Casa Ozanam” – 1ª Fase
- Arruamentos envolventes o centro comunitário “Casa Ozanam” – 2ª Fase

### **S. Miguel de Souto**

- Remodelação das instalações da Creche “Sonho de Criança” – Cercifeira

### **S. Paio de Oleiros**

- Construção de bar – 1ª fase

### **Vila Maior**

- Arranjos exteriores da capela mortuária



R 42 Mozelos



R 52 Sanfins



R 40 Argoncilhe



R 38 Guisande



R 49 Fornos



R 46 Lamas



R 34 Canedo



R 11 Lamas



R 56 Pigeiros



R 59 Romariz



## **Divisão de Saneamento básico**

O Saneamento Básico em Santa Maria da Feira continua a ser a grande aposta do Pelouro das Obras Municipais, Protecção Civil e Ambiente, dotando, para o efeito, o concelho da rede de abastecimento de água, de modo a assegurar a distribuição de água aos Municípios e do sistema de drenagem, transporte e tratamento das águas residuais, contribuindo desta forma para a despoluição das ribeiras e permitindo criar condições para requalificação das correspondentes zonas ribeirinhas, oferecendo-se aos seus habitantes qualidade de vida e um ambiente melhor.

Neste âmbito iniciou-se a concretização do sistema de saneamento de águas residuais em alta das Bacias do Douro, merecendo especial destaque o arranque da construção da ETAR de Fiães, a conclusão do Interceptor da Bacia de Aldriz (que servirá as freguesias de Argoncilhe e parte de Sanguêdo), o lançamento e a conclusão do procedimento concursal para a construção da ETAR de Argoncilhe, o lançamento do concurso para a ETAR de Canedo e de todos os concursos para os restantes interceptores desta Bacia: Interceptor de Fiães, Interceptor do Uíma Montante, Interceptor do Uíma Jusante e Interceptor do Inha;

No que diz respeito à Bacia do UI / Antuã, conclui-se a primeira fase do Interceptor (troço jusante do sistema), que abrange a freguesia de Milheirós de Poiães e arrancou a construção da segunda fase, que vai servir a freguesia de Romariz.

Quanto à Bacia da Remolha procedeu-se à reabilitação da respectiva ETAR, trabalhos que foram concluídos no final de 2007, sendo a mesma entregue à SIMRIA que ficará responsável pela sua exploração.

Quanto às Bacias Hidrográficas que drenam para o Oceano Atlântico é de referir que nas Bacias de Rio Maior, Silvalde e Beire se procedeu à reabilitação dos respectivos interceptores e à construção de alguns troços em falta, tendo-se concluído em Dezembro a ampliação da EATR de Espinho para receber os efluentes de Santa Maria da Feira.



Simultaneamente arrancou a construção da rede em baixa para servir as freguesias de Nogueira da Regedoura, S. Paio de Oleiros, Paços de Brandão, Rio Meão, Mozelos, Santa Maria de Lamas e parte das freguesias de Lourosa e S. João de Vêr, com mais de 30 frentes de obra, e que vai permitir a ligação de cerca de 30% da população já no primeiro semestre de 2008.

Uma nota especial sobre esta matéria para referir a adaptação da ETAR Casalinho em Lourosa para receber os efluentes transportados por limpa – fossas, tendo-se executado a respectiva ligação ao Interceptor de Rio Maior e adquirido o equipamento necessário à recepção de esgotos.

No âmbito de abastecimento de água para consumo humano iniciou-se a construção de 10 reservatórios de água, (representando cerca de 5 milhões de euros de investimento) que irão garantir uma reserva de água para 48 horas, o que constitui uma garantia em caso de ruptura grave no sistema. Com a conclusão destes reservatórios, ficará garantido o abastecimento de água ininterruptamente, salvo intervenções pontuais em pequenas áreas.

Simultaneamente procedeu-se à construção de rede de abastecimento de água ainda em falta nalgumas zonas do interior do Concelho (Canedo, Louredo, Romariz e Vale), atingindo actualmente a rede de abastecimento cerca de 900 Km de condutas, correspondendo a 94% de cobertura, faltando apenas construir cerca de 70 KM.

Em simultâneo e faseadamente, continua em curso a construção da rede de drenagem pluvial e a requalificação/pavimentação dos arruamentos objecto das intervenções anteriores.

Assim, entre as obras realizadas em 2007 pela Divisão de Saneamento Básico, salientam-se as seguintes:

#### **Obras Concluídas:**

- Rede de Drenagem Doméstica e Pluvial em Quintã - Mozelos
- Rede de drenagem doméstica e pluvial em Lavoura/Pepinos – Paços de Brandão
- Rede de drenagem doméstica e pluvial na Lagoinha - Santa Maria de Lamas



- Rede de drenagem pluvial e pavimentação betuminosa da ligação entre Arrifana e Nadais
- Requalificação da zona envolvente do Parque de S. M. Lamas
- Redes de drenagem doméstica e pluvial em Outeiro - Riomeão
- Requalificação dos arruamentos e passeios no Souto - S. M. Lamas
- Redes de drenagem doméstica e pluvial - Urbanização da Quinta – Lobão
- Rede Drenagem Doméstica e Pluvial em Pombos - Feira
- Rede de abastecimento de água em Vale Cova - Canedo
- Redes de drenagem doméstica e pluvial na rua da Torre - Lobão
- Rede de drenagem pluvial na Quinta da Toqueira – Canedo
- Rede de drenagem pluvial da Rua de Castis e Travessa da Relva - Sanguedo
- Redes de drenagem doméstica e pluvial na Rua da Bela Vista e Travessa da Rua Principal - Sanguedo
- Rede de drenagem doméstica e pluvial em Godinho - Gião
- Mini-Rotunda e requalificação de arruamentos e passeios no cruzamento do Bairro das Peras - S. M: Lamas
- Conclusão do Interceptor de Caster
- Rede de drenagem doméstica em Merouço (II Fase) - Santa Maria de Lamas
- Pavimentação Betuminosa na rua Flor do Bolhão - Fiães
- Pavimentação betuminosa no largo de Santo António - Escapães
- Rede de drenagem pluvial e arranjo da envolvente da União Columbófila de Sanguedo.
- Redes de águas pluviais e residuais e pavimentação no lugar do Boco - Lourosa
- Pavimentação betuminosa de vários arruamentos no lugar de Milheirós – Feira
- Reparação de canal na Ribeira das Casinhas em Fiães
- Construção de conduta no lugar da Pereirinha em Fiães
- Pavimentação betuminosa na avenida da Igreja e rua do Godinho – Gião
- Redes de drenagem pluvial na rua Ramalho Ortigão e rua 8 de Agosto - Arrifana
- Pavimentação betuminosa no lugar do Salgueiro - Mozelos
- Construção de muros de suporte nas freguesias de Mozelos e Caldas de S. Jorge
- Requalificação da rua da Carvalhosa e rua Celso de Magalhães - Sanfins
- Assentamento de guias e pavimentação na rua do Rio e rua da Alçada - Sanfins
- Beneficiação de pavimentos na rua da Junta de Freguesia, rua Julieta Aguiar Neves e rua do Campo - Sanfins.





- Execução de colector de águas residuais na E.N.1 Mozelos e S. J. Ver
- Rede de drenagem doméstica e pluvial na rua de Fafião - Romariz
- Rede de drenagem doméstica e pluvial em Godinha – Escapães
- Redes de drenagem doméstica e pluvial, em Miogo - Sanguedo
- Remodelação de passagem hidráulica na travessa da Lavandeira - Lobão
- Rede pluvial e conduta de encaminhamento de linha de água na rua Nossa Sra. do Carmo - Lobão
- Rede de abastecimento de água em Carvoeiro - Canedo
- Rede de abastecimento de água em Rego - Canedo
- Rede de abastecimento de água em Barreiro – Canedo
- Redes de drenagem doméstica em S. Bento - S. João de Ver
- Rede de abastecimento de água, drenagem doméstica e pluvial na Capela - Romariz
- Rede de abastecimento de água na travessa 1º de Maio e pavimentação na rua das Pedreiras -Lourosa
- Pavimentação na rua 1º de Maio e travessa da Ribeira -Lourosa
- Pavimentação betuminosa de vários arruamentos na freguesia de Mozelos
- Rectificação da rede de abastecimento de água no loteamento da Portela - Romariz
- Reparação da rede de água pluvial e aumento da rede de água residual na Zona Industrial do Casalinho - Lourosa
- Redes de água, drenagem doméstica e pluvial na rua de Santo António e rua da Torre - Lobão
- Arranjo do largo da Igreja, rua da Lavoura e rua da Mó - Paços de Brandão
- Redes doméstica e pluvial na rua Clube Desportivo Arrifanense, rua 5 de Outubro, rua Regimento de Engenharia de Espinho e rua 17 de Abril - Arrifana e Godinho - Gião
- Extensões de rede de abastecimento de água em vários arruamentos nos lugares de Sobreda, Mosteirô, Vale Cova, Costouras e Carvoeiro da freguesia de Canedo
- Redes de drenagem doméstica e pluvial no lugar do Seixal - Milheirós de Poiães
- Rede de drenagem pluvial nos lugares de Monte e Carvalhosa - Sanfins
- Pavimentação de passeios e instalação de sinais de trânsito nas ruas do Rio e da Alçada – Sanfins
- Rede de drenagem pluvial no lugar de Campinha - Sanfins
- Pavimentação de passeios e instalação de sinais de trânsito nas ruas da Carvalhosa, Celso de Magalhães, Junta de Freguesia, Julieta Aguiar e Campo – Sanfins



- Rede de drenagem pluvial e execução de passeios na rua e travessa das Agradas - Lourosa
- Ligação da rede de drenagem pluvial da rua Camilo A. Correia à linha de água - Escapães
- Reparação de canal e Repavimentação da Travessa Joaquim Domingos Maia em Nogueira da Regedoura
- Repavimentação da rua da Fonte e reparação da linha de água em Bessada - Nogueira da Regedoura

#### **Obras em curso:**

- Pavimentação betuminosa em vários arruamentos – Guizande
- Drenagem Pluvial R. Alexandre Herculano – Lourosa
- Construção do Sistema Interceptor da Bacia do Rio Antuã - 1ª fase
- Requalificação dos arruamentos e passeios no Murado - Mozelos
- Condução de Encaminhamento de linha de água Av. Sarrilha – Souto
- Construção do Sistema Interceptor da Bacia do Rio Antuã - 2ª fase
- Rede de drenagem pluvial em Gondufe - S. J. Ver
- Construção das infra estruturas num loteamento do lugar do regato - Fiães
- Construção de rede de drenagem pluvial no lugar de Bouça e drenagem doméstica na Rua de Castis - Sanguedo
- Prolongamento de rede pluvial da rua Dr. Saúl Eduardo Rebelo Valente - Arrifana
- Substituição do colector da rua dos Descobrimientos - S. João de Ver
- Requalificação da avenida Dr. Francisco Sá Carneiro - S. J. Vêr
- Construção do reservatório R38 - Guizande
- Construção do reservatório R56 - Pigeiros
- Rede drenagem doméstica e pluvial em Silveirinha - S. J. Vêr
- Rede de drenagem pluvial e reperfilamento da rua das Arcas - Escapães
- Pavimentação betuminosa na rua dos Lavradores e travessa da Granja - Escapães
- ETAR de Fiães – Santa Maria da Feira
- Interceptor da Bacia da Ribeira de Aldriz - Argoncilhe
- Redes de drenagem doméstica e pluvial na rua das Granjas – Lourosa
- Execução de caixas interceptoras na EN1 entre Picoto e Arrifana residuais na E.N.1 Mozelos e S. J. Ver



- Construção do Reservatório R-46 - Lamas
- Construção do Reservatório R-42 - Mozelos
- Redes de drenagem doméstica e pluvial e pavimentação na rua da Corga - Mozelos
- Rede de drenagem de águas residuais e pluviais na avenida Sarrilha - Souto
- Construção do Reservatório R-11 - Lamas/Paços de Brandão
- Construção do Reservatório R-40 - Argoncilhe
- Construção do Reservatório R-49 - Fornos
- Rede de drenagem pluvial na rua dos Eirados - S. Paio de Oleiros
- Construção do Reservatório R-34 - Canedo
- Construção do Reservatório R-52 - Sanfins
- Construção do Reservatório R-57 – Romariz
- Rede de drenagem Pluvial em Chousa de Baixo - Fiães

#### **Obras em concurso**

- Construção do Sistema Interceptor do Uima Montante Interceptor de Nadais e Pigeiros Lobão e Ponte da Chã
- Concepção/Construção da ETAR de Argoncilhe
- Construção do Sistema Interceptor de Fiães
- Construção do Sistema Interceptor do Uima Jusante
- Concepção/Construção da ETAR de Canedo
- Construção do Sistema Interceptor do Inha
- Beneficiação da rua do Eleito Local - Santa Maria de Lamas
- Redes de drenagem doméstica e pluvial na rua de Moure e Rua das Ribeiras - Santa Maria de Lamas
- Requalificação da rua do Alto do Picão - Lamas
- Beneficiação e execução de passeios na rua de Fafião em Romariz
- Redes de drenagem doméstica e pluvial na rua da Malha - Pigeiros
- Execução de ramais de abastecimento de água em vários arruamentos nos lugares de Sobreda, Mosteirô, Vale Cova, Costouras e Carvoeiro da freguesia de Canedo
- Beneficiação de arruamentos e rotunda no lugar de Casaldaça - Guizande
- Redes de drenagem doméstica e pluvial e instalação de Box Curver em linha de água em Beire de Baixo - S. J. Ver



- Execução de redes de drenagem doméstica e pluvial na EN 223 entre a Corga do Lobão e Fagilde.
- Execução de infra-estruturas e requalificação do prolongamento da avenida do acesso ao Parque Empresarial da Cortiça (PEC) - S. João de Ver.
- Pavimentação betuminosa e execução de passeios em vários arruamentos na Urbanização da Quinta - Lobão
- Pavimentação betuminosa e execução de passeios na rua do Jardim e rua do Parque - Lobão
- Abertura, fecho de vala e reposição de pavimento para execução de extensões de rede de abastecimento de água no concelho de Santa Maria da Feira
- Pavimentação betuminosa e execução de passeios na avenida do Estádio e rua da Escola dos Mortais - Riomeão
- Ligação das redes de drenagem doméstica e pluvial do loteamento da Vergada às redes existentes da rua da Quinta - Argoncilhe
- Execução de parte do Interceptor Portela de Baixo
- Execução de parte do Interceptor Póvoa de Baixo e Azevedo - Interceptor de Rio Maior
- Execução de ciclovia e percurso pedonal entre a EN1,13 e a Z.I. da Silveirinha
- Execução do Interceptor de Rio Meão
- Ligação das redes de esgotos doméstica da rua Carreira da Leira – Espargo e das ruas do Outeiro e Sá Carneiro – S. João de Ver.
- Rede de drenagem pluvial e pavimentação na rua da Azenha - Feira
- Rede de drenagem pluvial na rua do Monte Grande - Fiães
- Beneficiação do interceptor situado na Quinta do Engenho Novo - Paços de Brandão
- Pavimentação betuminosa da rua de Espanha - Godinha - Escapães
- Pavimentação betuminosa nas ruas 1,2,4, José Oliveira Pais e travessa da Lavoura em Pepinos - Paços de Brandão
- Pavimentação betuminosa na rua n.º 4 em Portela de Cima - Paços de Brandão
- Reparação de colector de águas pluviais na Av. Francisco Sá Carneiro - S. João de Ver
- Requalificação de vários arruamentos no lugar de Cerejeira - Romariz
- Execução de passeios na travessa e rua da Corga - Mozelos
- Ligação da rede de drenagem doméstica da rua Alexandre Herculano à rua 25 de Abril – Lourosa



- Rede de drenagem pluvial em Espinheira – Souto
- Sistema interceptor do Uima Montante - Interceptores de Vila Maior
- Descarga da rede de drenagem doméstica em Regadio - Fiães
- Rede de drenagem pluvial na rua da Estação - S. João de Ver
- Construção de muros e passeios em Quintã - Mozelos
- Requalificação da rua Social e largo Rosa Amorim - Santa Maria de Lamas
- Execução de muros na rua Cónego Ferreira Pinto - Guizande
- Extensões de rede de abastecimento de água em diversos arruamentos das freguesias de Feira, Espargo, Travanca, Souto, Escapães, Fornos, S. João de Ver, Sanfins, Arrifana, Lourosa, Riomeão, Paços de Brandão, Oleiros, Nogueira da Regedoura, Mozelos, Santa Maria de Lamas e Mosteirô.
- Extensões de rede de abastecimento de água em vários arruamentos das freguesias de Argoncilhe, Sanguedo, Fiães, Vila Maior, Canedo, Gião, Lobão, Caldas de S. Jorge, Pigeiros, Romariz, Milheirós de Poiães, Louredo, Vale e Guizande.

### **Obras em estudo**

- Execução de ramais de abastecimento de água em vários arruamentos nos lugares de Barreiro e Rego da freguesia de Canedo.
- Pavimentação betuminosa da travessa de Alem do Rio em Espargo de Baixo - Espargo
- Concepção/Construção da ETAR do Inha
- Execução de espelho de água e fonte luminosa junto ao Parque de Santa Maria de Lamas
- Remodelação de passagem hidráulica e canal em Pousadela - Nogueira da Regedoura
- Remodelação de passagem hidráulica em Nogueira da Regedoura – Jusante
- Execução de redes de drenagem doméstica e pluvial na rua do parque ornitológico de Lourosa
- Ampliação das redes de drenagem doméstica e pluvial para a travessa à Av. Dr. Belchior Cardoso da Costa, em Santa Maria da Feira
- Prolongamento de ramais domésticos e execução de caixas interceptoras, na E.N.223.



- Execução de redes de águas residuais nas bacias de Aldriz, Uima montante, Inha jusante, Inha-Louredo, Inha-Vale, Uima jusante e outras bacias autónomas do Sistema do Douro, que abrange as freguesias de Argoncilhe, Canedo, Caldas de S. Jorge, Fiães, Gião, Guizande, Lobão, Louredo, Pigeiros, Romariz, Sanguedo, S. João de Ver, Vale e Vila Maior.
- Rede de drenagem doméstica de ligação da rua da Azenha com a Avenida Sá Carneiro - S. João de Ver
- Requalificação do Jardim do Parque de Lamas
- Construção das redes de drenagem doméstica e pluvial na rua Óscar Pinto - Santa Maria da Feira
- Construção das redes de drenagem doméstica e pluvial na rua professor Ferreira da Silva – Argoncilhe.
- Extensões de rede de saneamento em várias freguesias do concelho.
- Pavimentações em várias freguesias do concelho.
- Reperfilamento e sistema de drenagem de pluviais na rua Quinta do Valado - S. Paio de Oleiros.
- Requalificação da zona fluvial da rua do Ribeirinho - S. Paio de Oleiros
- Requalificação das passagens hidráulicas do rio Boco - Escapães
- Rede pluvial na travessa do Sobral - Mozelos
- Requalificação do Rio Maior - Paços de Brandão
- Infra-estruturas de drenagem pluvial na rua do Rio - S. Paio de Oleiros
- Rede pluvial e pavimentação na rua Prof. Dona Clotilde - Argoncilhe
- Rede pluvial e pavimentação da rua João Paulo II – Argoncilhe
- Rede pluvial e pavimentação da rua do Ouro – Argoncilhe
- Rede pluvial na rua Chão do Rio - Riomeão
- Rede pluvial na rua das Valas - Riomeão
- Rede pluvial das Cavadas - Pigeiros
- Rede pluvial na rua da Fonte Fria - Rio Maior.
- Recuperação e capeamento de minas de água da Zona Industrial do Ferradal - Fiães
- Plano de reestruturação das redes das redes de drenagem de águas pluviais do concelho de Santa Maria da Feira.



## **Gabinete de Ambiente**

### **1. Introdução**

A protecção do ambiente constitui, um dos maiores desafios que se colocam à União Europeia e a Portugal em particular. A Comunidade foi fortemente criticada por ter privilegiado a economia e o desenvolvimento das trocas comerciais em detrimento dos impactos ambientais.

Actualmente, reconhece-se que qualquer modelo de desenvolvimento não pode basear-se no esgotamento dos recursos naturais e na degradação do meio ambiente.

A integração da problemática ambiental nas restantes políticas municipais é já uma realidade à qual deverá ser dada continuidade, para fazer face às crescentes exigências legislativas e das populações, tendo sempre presente as especificidades que as áreas ligadas ao ambiente impõem, como a prevenção, informação, manutenção e sustentabilidade no tempo.

O Gabinete do Ambiente, como unidade orgânica especializada na área do ambiente, tem

feito um grande esforço no sentido da sistematização de informação que serve de suporte à decisão em áreas tão complexas como as que estão relacionadas com a gestão de resíduos, reabilitação de áreas degradadas, informação à população, acompanhamento de projectos ligados à qualidade do ar, sustentabilidade, entre outros.

Assim, apresenta-se em seguida uma descrição das principais actividades que foram desenvolvidas durante o ano 2007.

### **2. Gestão de resíduos**

A gestão de resíduos sólidos é a actividade que mais tempo e recursos utiliza dentro das funções desempenhadas pelo Gabinete do Ambiente, tanto pelo seu impacto na vida das populações como pelas exigências legais e competências atribuídas ao Município.

Durante 2007 foram introduzidas algumas alterações na gestão dos resíduos no concelho que, pese embora o desenvolvimento de todo o trabalho de planeamento e



organização tenha decorrido durante 2007, os resultados só serão visíveis a partir de 2008.

Assim, foi dada prioridade à análise das propostas do concurso público internacional de recolha de resíduos sólidos urbanos e limpeza urbana no concelho, o qual trará uma melhoria significativa dos serviços prestados, bem como o alargamento do âmbito dos mesmos.

As exigências legais, conduziram também ao alargamento da gestão de resíduos a todos os pelouros do Município, que passarão a efectuar registos dos resíduos produzidos, sendo depois a sua análise, encaminhamento e gestão feita pelo Gabinete do Ambiente, responsável pela gestão do Sistema Integrado de Registo Electrónico de Resíduos (SIRER), da Agência Portuguesa do Ambiente.

Outra componente a destacar em relação à gestão de resíduos municipais, é o plano de intervenção do estaleiro municipal, que terá como principal objectivo criar condições e procedimentos de controlo e gestão dos resíduos que aí chegam diariamente.

## **2.1 Resíduos sólidos urbanos**

A produção de Resíduos Sólidos Urbanos (RSU) no Concelho atingiu, em 2007, o valor de 47.488 toneladas, o que corresponde a um valor médio per capita de 327 Kg hab<sup>-1</sup>ano<sup>-1</sup> e a um aumento de 1,24% relativamente a 2006. Este valor terá tendência a aumentar, ainda que em menores percentagens, uma vez que o concelho de Santa Maria da Feira se encontra bastante distanciado dos valores da produção média nacional que é de 511 Kg hab<sup>-1</sup>ano<sup>-1</sup> (capitação média ponderada para Portugal Continental).

Cada munícipe produziu, em média, 896 gr. de resíduos por dia, em 2007.



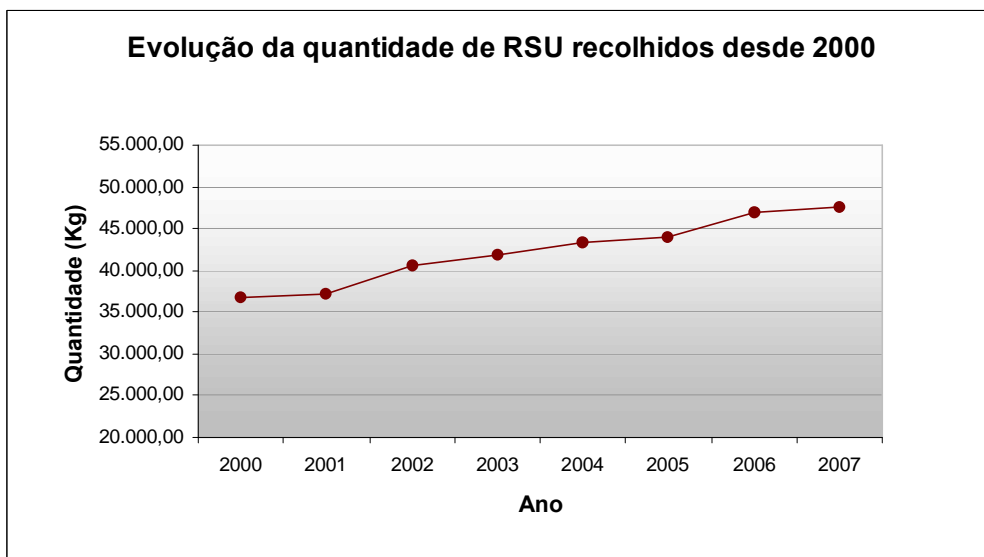

**Gráfico 1: Evolução da produção de RSU no Concelho**

### 2.1.1 Recolha Indiferenciada de RSU

A recolha indiferenciada de RSU é efectuada por duas empresas especializadas de recolha (Dias Verdes, Ld<sup>a</sup>. e SUMA, S.A), em todo o concelho de Santa Maria da Feira pelo sistema de recolha em saco porta a porta.

A periodicidade de recolha é diária, excepto Domingos, na freguesia de Santa Maria da Feira e duas vezes por semana nas restantes freguesias.

No quadro seguinte apresenta-se uma breve análise das áreas, população servida e quantidades de RSU recolhidos por cada uma das empresas em 2007.

	<b>SUMA</b>	<b>DIAS VERDES</b>
População servida	88.015	47.949
Área abrangida (Km <sup>2</sup> )	165,8	49,8
Número de freguesias	23	8
Quantidade de RSU recolhidos em 2007 (ton)	25.130	16.519

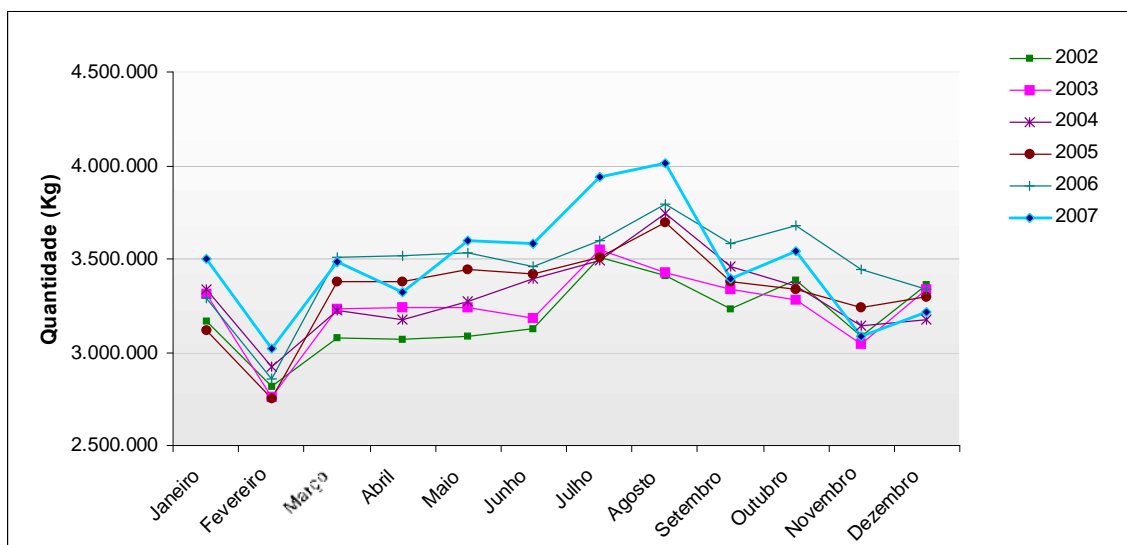

**Gráfico 2: Quantidade de resíduos recolhidos pelas duas empresas desde 2002**

O destino final dos resíduos recolhidos é o Aterro Sanitário da SulDouro, situado em Sermonde, concelho de Vila Nova de Gaia.

A colocação de resíduos na via pública fora dos dias e horários de recolha é uma prática que tem aumentado em quase todas as freguesias e que constitui uma grande preocupação para os técnicos que estão responsáveis por esta área. Para fazer face a este problema desenvolveram-se várias campanhas de sensibilização à população, no sentido de informar sobre os horários, dias de recolha e procedimentos de acondicionamentos de resíduos, através de contacto pró-activo, abordagem directa junto dos alvos ou através da distribuição de mailing porta-a-porta.

Durante o ano de 2007 foram distribuídos cerca de 1100 mailing, pelos técnicos do Gabinete do Ambiente.

### **2.1.2 Manutenção e substituição de contentores para recolha de RSU**

O Município coloca contentores em locais públicos ou instituições públicas produtoras de RSU, como cemitérios, escolas, centro sociais, etc. Torna-se assim necessário fazer a manutenção e substituição desses contentores, periodicamente.

Em Agosto de 2007, foram adquiridos 20 contentores normalizados de 800L de capacidade. Foram colocados e/ou substituídos 28 contentores de 800L e 4 contentores de 140L.

**Tabela 1: Locais onde foram colocados contentores**

<i>Freguesia</i>	<i>Local</i>	<i>Nº contentores 800L</i>	<i>Nº contentores 140L</i>
St. Maria da Feira	EB 2,3	1	
	Bombeiros Voluntários	2	
S. João de Vêr	Cemitério	1	
Arrifana	Clube Desportivo Arrifanense	2	
	EB 2,3	1	
Lourosa	EB 2,3	2	
	Junta de freguesia	1	
Vale	Cemitério	3	
Argoncilhe	Cemitérios	2	
St. Maria de Lamas	Cemitério	1	
	Colégio de Lamas (cantina)	2	
	EB1 n.º 1	-	1
Canedo	Centro Social	1	
Paços de Brandão	Cemitério	2	
	Centro Social	1	
	EB1 da Igreja	-	1
Sanfins	Cemitério	1	
Fiães	Cemitério	4	
Nogueira da Regedoura	Cemitério	1	
Fornos	EB 1 do Farinheiro	-	1
Sanguedo	EB 1 do Arraial	-	1



## **2.2 Limpeza de Montureiras**

Aos locais onde se encontram acumulados resíduos, de forma não controlada, chamamos montureiras.

Infelizmente estes depósitos de resíduos continuam a proliferar no concelho não obstante o esforço dos técnicos no sentido de identificar os autores dos mesmos e implementar procedimentos de prevenção da sua ocorrência.

Durante o ano 2007, foram limpas 8 montureiras, perfazendo um total de 499 toneladas de resíduos encaminhados para o Aterro Sanitário da Suldouro e para os Ecocentros, uma vez que os resíduos encontrados são considerados, de acordo com a Lista Europeia de Resíduos (LER), não perigosos.

Os pneus representam uma percentagem bastante significativa dos resíduos encontrados nas montureiras, pelo que em 2007, foram encaminhados para um retomador oficial, 3980 kg de pneus, provenientes da limpeza de montureiras.

Sempre que possível, foram contactados os proprietários dos terrenos, de modo a sensibiliza-los para a vedação dos mesmos, e desta forma impedir a descarga indevida de resíduos nesses locais.

## **2.3 Recolha de monstros**

A recolha de monstros (resíduos volumosos produzidos nas habitações, que pelas suas dimensões tornam difícil o seu transporte para destino final) é um serviço que tem trazido alguns frutos uma vez que as quantidades de colchões, pneus e electrodomésticos abandonados tem vindo a reduzir, à medida que o serviço (gratuito) prestado pelo Município se torna mais conhecido de todos os munícipes.

A recepção e registo dos pedidos de recolha de monstros são efectuados no Gabinete do Ambiente e depois executado pelos serviços de Higiene Urbana.

Os resíduos abrangidos por este serviço são móveis velhos, madeiras, colchões, electrodomésticos metálicos fora de uso, equipamentos eléctricos e electrónicos e resíduos verdes de grandes dimensões em quantidades não superiores a 1 m<sup>3</sup>. Estes resíduos são encaminhados para os dois ecocentros existentes no concelho.

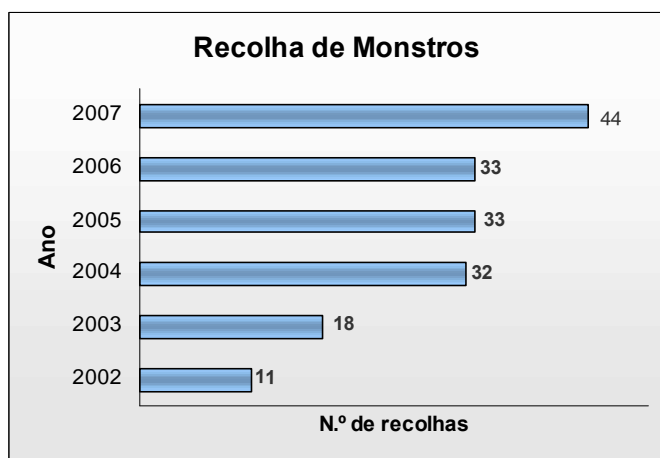

**Gráfico 3 : Número de recolhas efectuadas pelo Município desde 2002**

Em 2007 houve um aumento de cerca de 33%, em relação a 2006.

## 2.4 Recolha Selectiva

### a) Ecopontos e Ecocentros

O Concelho de Santa Maria da Feira está 100% coberto pela recolha selectiva desde 1999, com uma rede de 366 ecopontos distribuídos da seguinte forma:

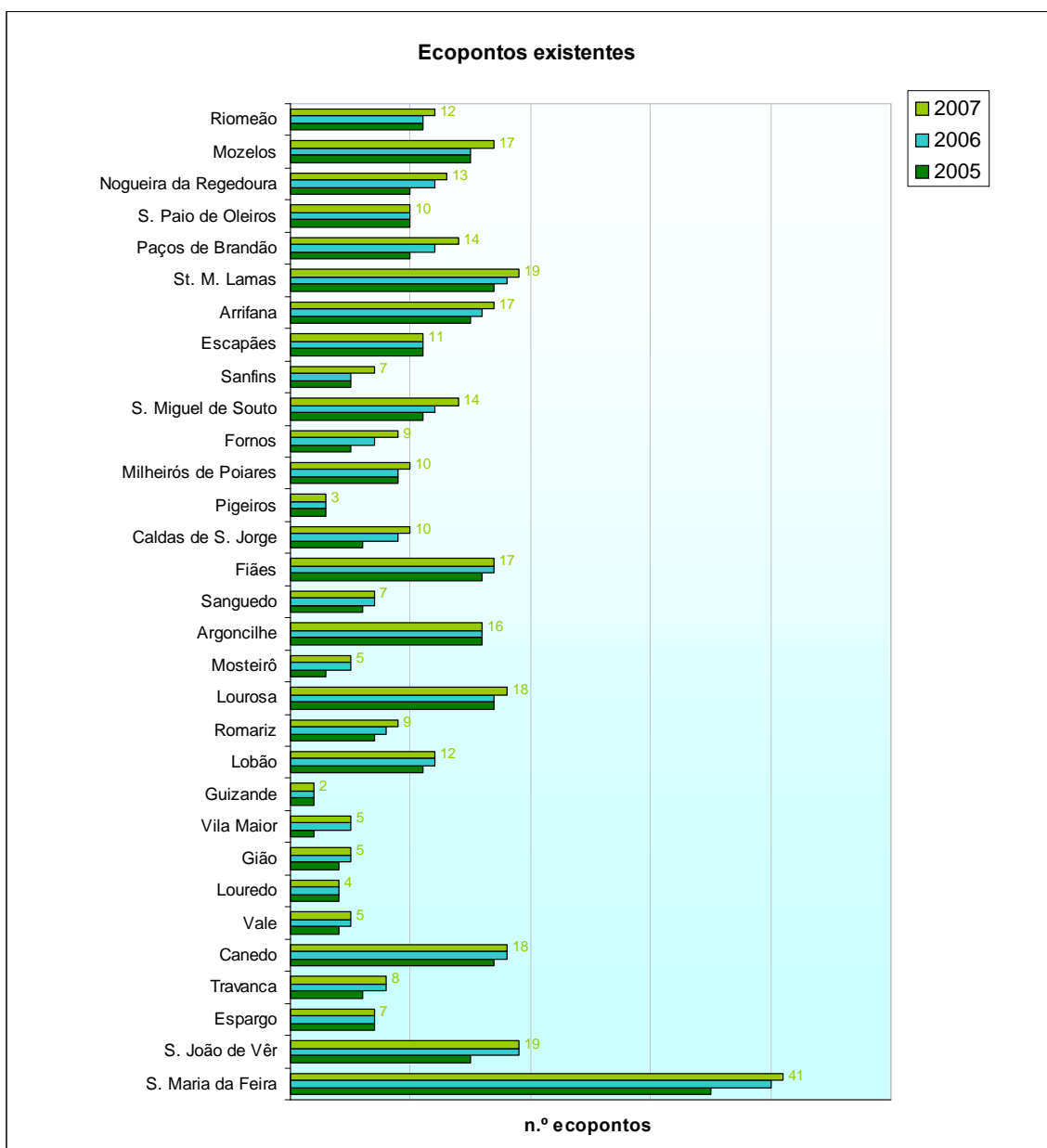

**Gráfico 4: Distribuição geográfica dos ecopontos**

Durante o ano de 2007, foram colocados no concelho, mais 21 novos ecopontos que foram distribuídos pelas freguesias que apresentavam uma média do número de habitantes servidos por ecoponto elevada e por aquelas que demonstraram interesse em aumentar a recolha dos resíduos recicláveis.

A média do concelho diminuiu assim para uma captação de 371 habitante/ecoponto.

Durante o ano 2007 foram depositadas, nos ecocentros de Souto e Lobão, 880 toneladas de materiais.

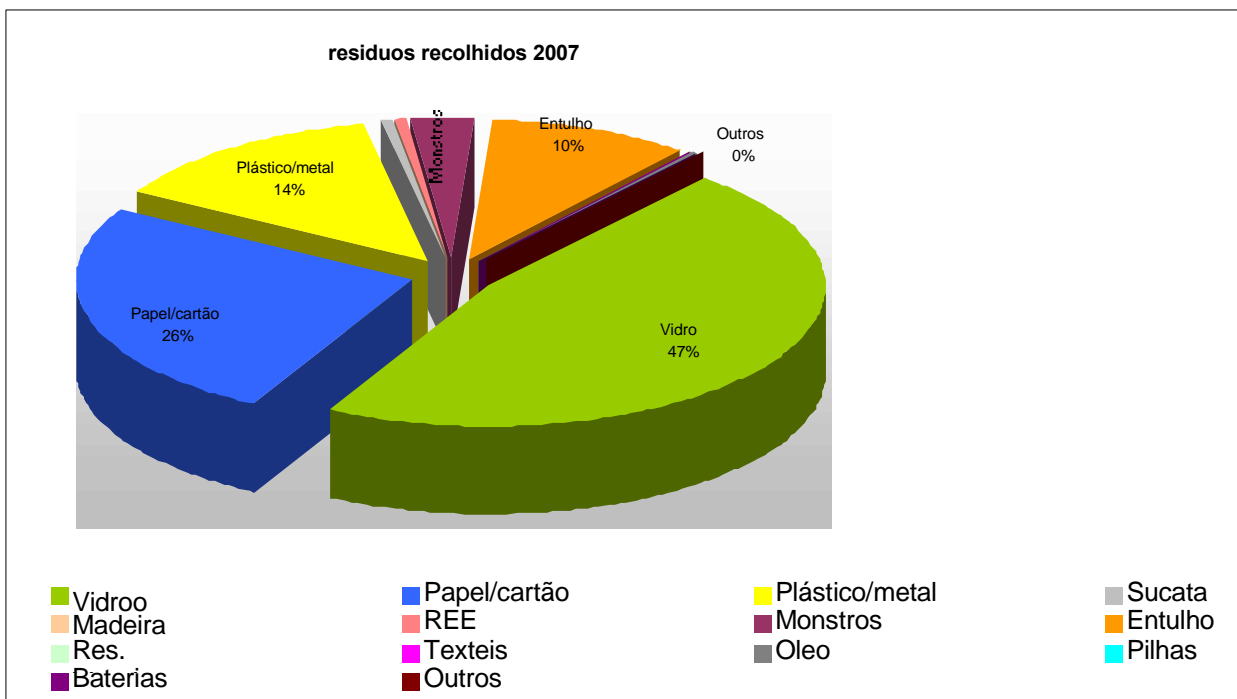

**Gráfico 5: Percentagem de materiais recolhidos**

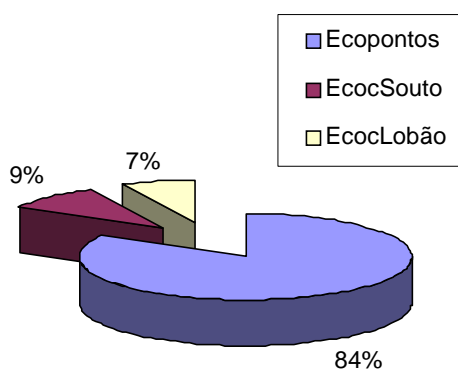

**Gráfico 6: Percentagem de materiais recolhidos em cada estrutura**

Ao efectuar a comparação da quantidade de resíduos recolhidos selectivamente, com a quantidade total de resíduos produzidos, verificamos que a percentagem de recolha selectiva, embora esteja a aumentar, ainda é muito baixa.

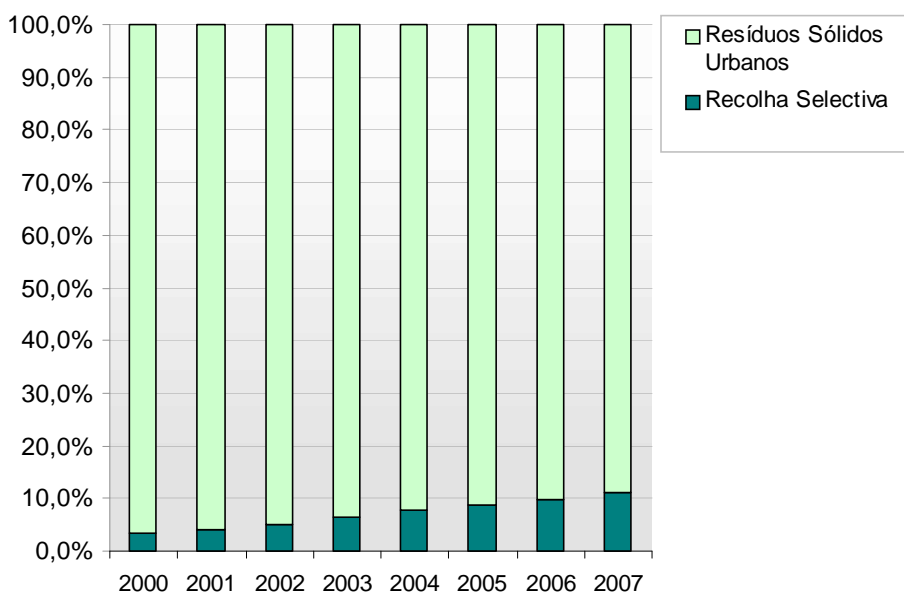

**Gráfico 7: Percentagem de resíduos recolhidos selectivamente**

Ao analisarmos a participação da população na deposição selectiva, verificamos um aumento de cerca de 16% relativamente ao ano de 2006, cerca de cinco pontos percentuais acima do valor obtido para toda a área da Suldouro (10,9%).

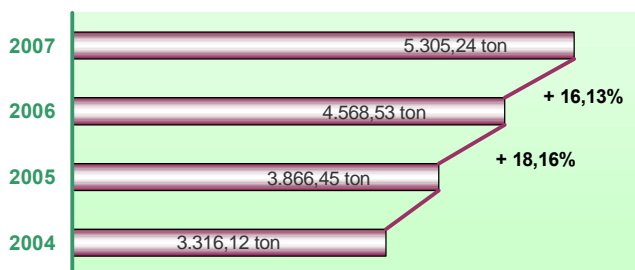

**Gráfico 8: Aumento da participação da população na deposição selectiva**

### **b) Recolha selectiva do papel nos edifícios do Município**

A separação de papel nos gabinetes do Município é já um hábito de grande parte dos funcionários.





Desde Julho de 2004, altura em que se iniciou a recolha de papel, foram recolhidas cerca de 16 toneladas destes resíduos, que foram encaminhados para o ecocentro de Souto, e posteriormente encaminhados para empresas recicladoras.



Gráfico 9: Quantidade de papel recolhido

Em 2007 houve um aumento de 3,4% relativamente ao ano anterior.

Também tem sido efectuada a recolha de papel na Biblioteca, quando solicitado.

Na cantina da Câmara Municipal recolheu-se cerca de 436 kg de plástico e 390 kg de vidro.

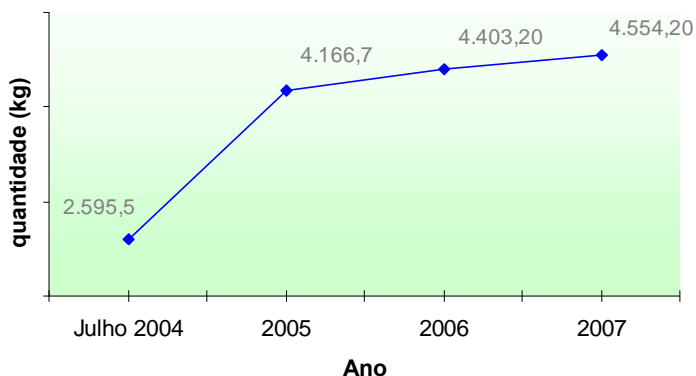
### c) Recolha de óleos alimentares

Os óleos usados provenientes das cantinas estão a ser separados e encaminhados para destino final adequado desde 2002.

Durante o ano 2007 foram recolhidos 970 litros de óleos usados nas cantinas do Município e dos refeitórios das escolas do concelho.

Estes óleos foram encaminhados para uma empresa recicladora, para fabricação de sabão ou para obter um derivado que serve como combustível em mistura com o gasóleo (biodiesel).

Para além da recolha dos óleos, também é efectuada a substituição dos filtros e limpeza das hottes de oito refeitórios. Este ano, foram efectuadas um total de 16 limpezas de filtros e hottes (periodicidade semestral).



### **3. Educação e Sensibilização Ambiental**

#### **3.1 Projecto de Educação Ambiental nas Escolas**

No ano lectivo 2006/2007, numa perspectiva de dar continuidade aos projectos de anos anteriores, o Município desafiou todos os Estabelecimentos de Educação Pré-Escolar e Ensino do 1.º e 2.º Ciclos do Ensino Básico a participarem no Projecto de Educação Ambiental “Vamos mudar atitudes!” que evoluiu para um novo formato, formato de concurso.

Para participarem, as escolas interessadas tiveram de nomear um professor responsável pelo projecto, que foi o interlocutor com a Câmara Municipal. Na fase Inicial foi dada formação aos professores, de modo a estes obterem alguma informação que serviu como ponto de partida para a elaboração do projecto.

Após a formação aos professores, a escola teve que apresentar um projecto educativo subordinado ao tema resíduos, implementá-lo e avaliar os resultados obtidos. Os 3 melhores projectos, dentro dos três escalões (Jardins de Infância, EB1 e EB2) seriam premiados.

No total participaram 45 crianças e 2 educadores no escalão dos Jardins de Infância e 49 crianças e 2 professores no escalão das EB2. Das 3 escolas inscritas no projecto (JI Mota-Ilha, JI de Sobreda e EB2 de Paços de Brandão) apenas duas entregaram o relatório final, nomeadamente o Jardim de Infância de Mota-Ilha e o Jardim de Infância de Sobreda, ambos localizados na freguesia de Canedo.

Os dois Jardins de Infância participantes no projecto foram premiados com um ecoponto familiar para sala de aula e com a realização de uma visita de estudo à SulDouro.

#### **3.2 Acções de sensibilização**

Com o objectivo de levar a temática do Ambiente a um maior número de pessoas, o Gabinete do Ambiente colaborou com várias entidades e projectos, no sentido de sensibilizar quer públicos indiferenciados quer específicos.

**Tabela 2: Sessões de sensibilização realizadas em 2007**

Local	Público alvo	Data	Tema
EB 2/3 de Canedo	Público em geral	Fevereiro	Resíduos e Recolha Selectiva
Colégio Liceal de Santa Maria de Lamas	Alunos do 5.º ao 9.º ano	Março	Resíduos e Recolha Selectiva
Câmara Municipal	Funcionários do Município de Targovishte (Bulgária)	Abril	Gestão de Resíduos Sólidos
Orfeão de Santa Maria da Feira	Membros da Associação Empresarial do Concelho de Santa Maria da Feira	Abril	Gestão de Resíduos Sólidos no Município de Santa Maria da Feira
EB 2/3 de Canedo	Alunos do 8.º ano	Junho	Biodiversidade e Protecção Civil
Câmara Municipal	Empresários do Sector da Restauração e Bebidas	Outubro	Gestão de Resíduos Sólidos no Município de Santa Maria da Feira

#### 4. Tratamento de reclamações

Com bastante frequência são recebidas, no Gabinete do Ambiente, reclamações de munícipes, através das diferentes vias (telefone, e-mail, correio e pessoalmente).

Todas as reclamações recebidas são registadas, analisadas e tratadas.



Gráfico 10: Distribuição das reclamações por tema, em 2006 e 2007

Em 2007 foram recebidas 41 reclamações. Todas as reclamações foram tratadas e resolvidas pelo Gabinete do Ambiente ou encaminhadas para outra entidade ou sector.

Cerca de 68% das reclamações dizem respeito à área dos resíduos, traduzindo assim a preocupação da população pelas questões relacionadas com a recolha de resíduos, recolha selectiva e existência de montureiras.

##### 5. Projecto "Reabilitação do Rio Uíma"

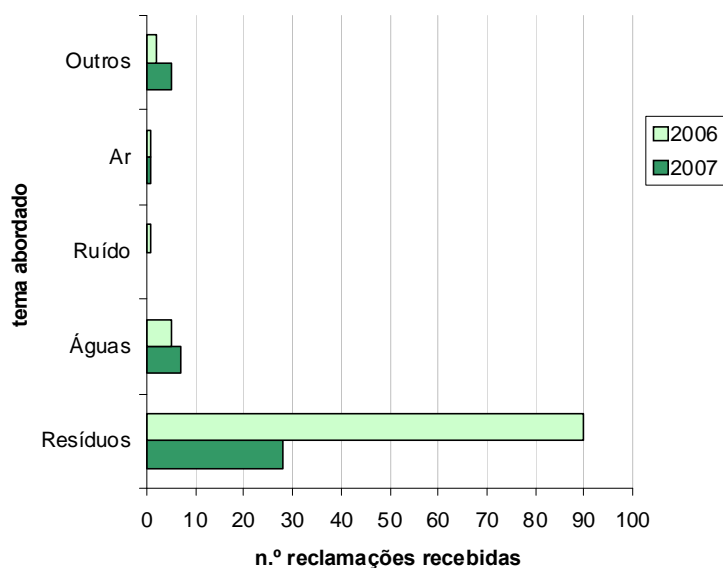
A Bacia Hidrográfica do Rio Uíma é um dos principais locais de valor paisagístico e ambiental do concelho, sendo também um local que tem sofrido grandes pressões ambientais e urbanísticas.

Assim, com o projecto de reabilitação pretende-se definir um espaço público ribeirinho que crie e revitalize lugares com profundo significado e interesse para as populações, assegurando a funcionalidade dos sistemas naturais e a sua conectividade e conservando e valorizando a biodiversidade e o património natural, paisagístico e cultural.



O Projecto começou a ser desenhado em 2006 e foi ganhando forma com o levantamento efectuado ao longo dos 16 Km de linha de água onde se pretende intervir.

Durante o ano de 2007 foram desenvolvidos contactos com proprietários de terrenos; foram feitos alguns estudo e levantamento relativamente a fontes poluidoras, qualidade da água, caracterização das galerias ripícolas, fauna e flora.

A zona das Ribeiras de Fiães foi definida como sendo umas das zonas com maior interesse em termos de reabilitação, pelo que foi neste local que se iniciaram os trabalhos que conduziram ao projecto de execução de cerca de 1,5 Km de rio a reabilitar.

Este projecto está assente em três grandes pilares:

- Conservação da natureza: a limpeza do leito do rio e das suas margens, bem como a sua requalificação recorrendo a técnicas naturalistas (com utilização de materiais naturais e plantas autóctones); aumentar a biodiversidade; melhorar os aspectos paisagísticos; criar ligações entre diferentes sistemas naturais, de forma a criar um verdadeiro corredor ecológico.
- Criação de zonas de lazer: a conservação da natureza faria sentido por si só, mas queremos ir mais longe com este projecto e criar condições para que a população possa usufruir destes locais de inegável valor paisagístico e natural. Assim, será criado um percurso ao longo do rio que permitirá aos utilizadores usufruírem, não só da beleza dos locais, mas também de um espaço que permita a prática desportiva, mesma a pessoas com mobilidade condicionada, e aumentar a sua consciência ambiental, com painéis informativos que serão colocados estrategicamente durante o percurso;
- Sustentabilidade económica do projecto: a sustentabilidade económica do projecto reveste-se de grande importância, uma vez que o projecto não tem uma data limite no tempo e será necessário manter os locais acessíveis e desprovidos de vegetação infestante e resíduos. Assim, a colaboração das Juntas de Freguesia e a promoção da participação da população no projecto reveste-se de grande importância uma vez que será essa mesma população que, devido à proximidade com o local, irá contribuir para a preservação e prevenção contra possíveis actos de vandalismo ou prevaricadores.

## **6. Outros projectos em curso**

Gostaríamos ainda de salientar outros projectos que foram iniciados em 2007 e que se encontram ainda em curso:

### **6.1 Adaptação ao Decreto-Lei nº 306/2007, de 27 de Agosto**

Na sequência da publicação do Decreto-lei nº 306/2007, de 27 de Agosto, que estabelece o regime da qualidade da água destinada ao consumo humano, foi necessário rever toda a informação existente sobre os fontanários e a qualidade da água disponível às populações.

Este diploma obriga a que sejam efectuadas análises nos fontanários não ligados à rede pública de distribuição de água para consumo humano e propriedade do Município.

Em todos os fontanários deverão ser colocadas placas informativas de água não controlada, água imprópria ou própria para consumo, conforme o caso.

Assim, será necessário elaborar um Plano de Controlo da Qualidade da Água (PCQA) que terá de ser aprovado pela Entidade Reguladora dos Serviços de Água e Resíduos (ERSAR).

### **6.2 Programa de Execução do Plano de Melhoria da Qualidade do Ar da Região Norte**

Este programa de execução surge na sequência da elaboração do Plano de Melhoria da Qualidade do Ar na Região Norte relativo à poluição por matéria particulada no ano 2004, de forma a fazer cumprir o Valor Limite para este parâmetro, devendo ser apresentadas as medidas adicionais com vista à observância do cumprimento do mesmo. A definição das medidas e do programa de execução é da responsabilidade da CCDRN, com as entidades identificadas como responsáveis pela execução da cada medida, entre elas, as Câmaras Municipais. Assim, foram formados grupos de trabalho, que começaram a funcionar durante o segundo semestre de 2007, com o objectivo de fazer a selecção das medidas a executar e a distribuição de tarefas.

A participação nos grupos de trabalho, com a definição das medidas que terão de ser implementadas pelo Município, é da responsabilidade deste gabinete.



### 6.3 Acompanhamento de projectos

O Gabinete do Ambiente está envolvido no acompanhamento de alguns projectos que tiveram início em 2007, desenvolvidos ao nível da Junta Metropolitana do Porto e da EDV Energia, nomeadamente:

- a. Futuro sustentável: este projecto tem como objectivo definir um Plano Estratégico de Ambiente da Área Metropolitana do Porto, através de um processo de participação pública e de trabalho técnico de forma a elaborar um Diagnóstico e Plano de Acção orientados para as quatro áreas estratégicas definidas: água; mobilidade e qualidade do ar; ordenamento do território, espaços verdes e áreas naturais; educação para a sustentabilidade.
- b. Rede de parques metropolitanos: com este projecto pretende-se criar uma rede de parques, com dimensão metropolitana, que irá assegurar a ligação entre os diferentes tipos de ecossistemas, através de “corredores ecológicos” viáveis, bem como a sua divulgação, promoção e dinamização.
- c. Compostagem doméstica: este projecto, desenvolvido pela EDV Energia, em colaboração com as câmaras municipais, pretende promover a redução da matéria orgânica com destino a aterro e aumentar a sensibilização ambiental da população.
- d. No âmbito da implementação do Sistema de Gestão de Energia, o Gabinete do Ambiente deu apoio técnico e administrativo à EDV Energia, fazendo a ponte com as várias entidades envolvidas.



## **Protecção Civil**

### **DIA INTERNACIONAL DE PROTECÇÃO CIVIL**

Presença no dia 1 de Março, nas comemorações do Dia Internacional da Protecção Civil que, em 2007 foi dedicado ao tema «Protecção Civil e Segurança no local de Trabalho». Centro Distrital de Operações e Segurança de Aveiro apresentou o projecto «Clube de Protecção Civil, proposta de programa de conteúdos a desenvolver no âmbito das actividades de enriquecimento curricular dos 2º e 3º ciclos de escolaridade, que se insere no quadro de cooperação em desenvolvimento entre as estruturas da Educação e da Administração Interna.

### **COMISSÃO MUNICIPAL DE PROTECÇÃO CIVIL**

Reunião da Comissão Municipal de Protecção Civil no dia 11 de Maio de 2007, pelas 15.00h, tendo como ordem de trabalhos o Plano Municipal de Emergência, Incêndios Florestais 2007 e outros assuntos.

Reunião da Comissão Municipal de Protecção Civil no dia 25 de Outubro de 2007, pelas 15.00h, tendo como ordem de trabalhos o Exercício “ Feira 2007” , Conclusões - Incêndios Florestais 2007 e outros assuntos.





## SESSÕES DE FORMAÇÃO E INFORMAÇÃO

Realização de várias sessões de informação “ Biodiversidade e Protecção Civil”, na escola EB23 de Canedo, para alunos do 7 e 8º. Ano de escolaridade. Estas tiveram lugar no dia 6 de Junho de 2007.



## EXERCÍCIOS / SIMULACROS

Participação na escola EB2 de Lourosa, no dia 26 de Julho de 2007, num exercício / simulacro de incêndio, o qual teve como objectivo informar e sensibilizar a população escolar, para os riscos naturais a que o cidadão está sujeito no quotidiano, assim como também analisar o estudo do comportamento em situações de emergência dos agentes de protecção civil.

### PLANO DE EMERGÊNCIA DE ORIGEM INTERNA

Participação na realização de um simulacro no Hospital S. Sebastião, no dia 11 de Outubro com o seguinte cenário:

- Incêndio na sala de tratamentos do serviço de Pediatria ( Piso 4 ), provocado por um sobreaquecimento de um equipamento eléctrico, resultando dois feridos graves com queimaduras, outro em paragem cárdio-respiratória e duas pessoas bloqueadas pelo fumo e pelo fogo.





Organização em conjunto com o Hospital S. Sebastião, com a empresa Corticeira Amorim e os agentes de protecção civil municipal, um simulacro no dia 13 de Dezembro de 2007, pelas 10.00h com os seguintes objectivos:

- Testar os planos – Municipais de Protecção Civil e o de Emergência Interno da empresa.
- Treinar as comunicações entre os intervenientes.
- Operacionalizar a estrutura da empresa, a prontidão dos Agentes de Protecção Civil e a eficácia no acolhimento das vítimas no Hospital de São Sebastião.

Teve como cenário uma explosão num filtro de caldeira seguida de incêndio, e de derrame de termofluido. Do acidente resultaram 26 vítimas ( grau de gravidade definido pelo INEM) e danos avultados.

As entidades envolvidas foram as seguintes:

- Serviço Municipal de Protecção Civil de St.ª Maria da Feira
- Bombeiros Voluntários de Lourosa
- Bombeiros Voluntários de St.ª Maria da Feira
- Bombeiros Voluntários de Arrifana
- INEM
- Cruz Vermelha de Sanguedo
- Centro Distrital de Operações de Socorro de Aveiro
- Guarda Nacional Republicana de St.ª Maria da Feira
- Polícia de Segurança Pública de St.ª Maria da Feira
- Hospital S. Sebastião, EPE
- Corticeira Amorim.



O exercício desenvolveu-se em 3 fases:

**1º. Fase** – Simulação do acidente na corticeira amorim, desencadeamento das acções de combate a incêndio e socorro, com activação do PLANO DE EMERGÊNCIA INTERNO, da corticeira amorim.

**2º. Fase** – Criação do gabinete de crise e activação do PLANO MUNICIPAL DE EMERGÊNCIA.

**3º. Fase** - Acolhimento, triagem e assistência das vítimas, no Hospital S. Sebastião com activação do PLANO DE EMERGÊNCIA EXTERNO do Hospital.

**INTERVENÇÃO DA BRIGADA DE PROTECÇÃO CIVIL**

	<b>TIPO DE OCORRÊNCIA</b>	<b>FREGUESIA</b>	<b>Nº. FUNC.</b>	<b>DURAÇÃO</b>
<b>JANEIRO</b>				
<b>FEVEREIRO</b>	- Acidentes de tráfego rodoviário	Sanfins	9	6.30h
	- Acidentes de tráfego rodoviário	Cidas de S. Jorge	3	2.00h
	- Cheias e Inundações	Paços de Brandão	5	3.00h
	- Cheias e Inundações	Souto	3	5.00h
	- Perigo na via de circulação	Fornos	3	3.00h
<b>MARÇO</b>	- Acidentes de tráfego rodoviário	S. P. Oleiros	4	3.00h
<b>ABRIL</b>	- Acidentes de tráfego rodoviário	Riomeão	3	3.00h
	- Perigo na via de circulação	Arrifana	3	4.00h
<b>MAIO</b>	- Acidentes de tráfego rodoviário	Milheiros de Poiares	3	4.00h
	- Acidentes de tráfego rodoviário	Canedo	4	4.00h
	- Transporte de mercadorias perigosas	Romariz	4	2.00h
	- Queda de arvore	Vila Maior	5	3.00h
<b>JUNHO</b>	- Cheias e Inundações	Argoncilhe	3	3.00H
	- Queda de objectos para via pública	Santa Maria da Feira	4	3.00h
	- Cheias e inundações	Sta Maria da Feira	8	2.00h
	- Cheias e inundações	Fornos	8	6.00h
	- Acidentes de tráfego rodoviário	Romariz	5	5.00h
	- Sinalização de tampas partidas	Pigeiros	4	2.00h
<b>JULHO</b>	- Acidentes de tráfego rodoviário	Romariz	3	3.00h
	- Acidentes industriais graves	Fiães	8	3.00h
	- Cheias e inundações	Sta Maria da Feira	4	5.00h
	- Recolha de animal na via	Sta Maria da Feira	3	3.00h
<b>AGOSTO</b>	- Sinalização de tampas partidas	Fiães	4	3.00h
<b>SETEMBRO</b>	- Acidentes de tráfego rodoviário	Travanca	5	2.00h
	- Acidentes de tráfego rodoviário	Arrifana	4	3.00h
	- Queda de arvore	Arrifana	4	2.00h
<b>OUTUBRO</b>	- Transporte de mercadorias perigosas	Sta Maria da Feira	6	3.00h
	- Acidentes de tráfego rodoviário	Sta Maria da Feira	3	2.00H
	- Acidentes de tráfego rodoviário	Milheiros Poiares	4	3.00h
	- Queda de arvores	Riomeão	6	4.00h
<b>NOVEMBRO</b>	- Incêndio Urbano	Sanfins	4	3.00h
	- Derrame de gasóleo	Arrifana	4	3.30h
	- Derrame de gasóleo	Sta Maria da Feira	2	2.00h
	- Acidente industrial grave	Mozelos	3	5.00h
	- Derrame de gasóleo	Sta Maria da Feira	2	2.00h
	- Cheias e Inundações	Fiães	5	3.00h
<b>DEZEMBRO</b>	- Cheias e Inundações	Fiães	6	4.00h
	- Cheias e Inundações	Escapães	3	3.00h
	- Queda de árvore	S. J. de Vêr	4	6.00h
<b>TOTAL DE HORAS DE INTERVENÇÃO</b>				<b>182,00h</b>



## Gabinete Técnico Florestal

### 1. Gestão da zona de caça municipal de Santa Maria da Feira:

- a) Batida à raposa realizada no lugar de Costa Má na freguesia do Vale em 28 de Janeiro;
- b) Elaboração do relatório da Execução Financeira correspondente à época venatória 2006-2007;
- c) Elaboração do resultado do Plano Anual de Exploração da época 2006-2007;
- d) Elaboração do Plano Anual de Exploração para 2007-2008;

Uma das competências da Câmara Municipal, como entidade gestora da ZCM de Santa Maria da Feira, é a elaboração do Plano Anual de Exploração (PAE). Este plano foi elaborado e aprovado pelo Núcleo Florestal da Área Metropolitana do Porto e Entre Douro e Vouga em Julho de 2007;

O PAE foi publicado, dentro do prazo previsto na lei, no dia 4 de Agosto no Jornal “O Primeiro de Janeiro”;

- e) Esclarecimento a caçadores sobre as normas de funcionamento desta zona de caça municipal, e supervisão das actividades desenvolvidas pela Secção de Taxas e Licenças da Divisão Administrativa do Pelouro de Administração e Finanças respeitantes à recepção de inscrições e emissão de autorizações de caça; distribuição das braçadeiras identificadoras aos caçadores; devolução das braçadeiras e das cauções;

### 2. Coordenação dos trabalhos de manutenção/recuperação da Mata das Guimbras:

- a) Controle da vegetação espontânea realizando cortes regularmente por toda a área (cinco cortes em todo o ano);
- b) Rega das árvores plantadas nos últimos anos nas Guimbras, em Março e Julho;
- c) Acompanhamento do desenvolvimento das árvores plantadas nos últimos anos colocando tutores e realizando podas de formação;
- d) Corte e arranque manual de plantas da espécie *Pittosporum*;

Prosseguiu o controlo da dispersão desta espécie infestante, seleccionando a eliminação da sua regeneração e cortando algumas árvores dispersas;



- e) Recolha regular de resíduos sólidos deixados nas Guimbras;  
Foi efectuada a recolha dos resíduos sólidos dispersos pela Mata, e o despejo dos cestos de apoio ao parque de merendas ali existente, às 2<sup>as</sup> e 6<sup>as</sup> feiras;
- f) Recolha e queima das folhas, ramos e casca das árvores caídas por toda a mata sempre que necessário;
- g) Arranque manual da regeneração de austrálias e rebentação de eucalipto por toda a Mata;
- h) Colocação de barreiras no interior da Mata para impedir a passagem de bicicletas por alguns locais mais inclinados prevenindo a erosão;
- i) Arranque manual de silvas e heras em regeneração;
- j) Retanchar das árvores mortas e/ou danificadas por vandalismo;
- k) Arranjo pontual das escadas/trilhos danificadas por vandalismo;
- l) Plantação de árvores

Espécie	Nº de árvores
Azereiros	10*
Carvalho alvarinho	140*
Castanheiro	79*
medronheiro	19**
Pinheiro bravo	20*
Pinheiro manso	30**
Sobreiro	20*
Total	351

\* = obtidas por regeneração natural. Efectuado o transplante.

\*\* = plantas em vaso nos viveiros municipais



### 3. Prevenção de Incêndios Florestais:

- a) Realização de informações, após requerimento de munícipes, para limpeza de terrenos e abate de árvores decorrentes da aplicação do Decreto-Lei nº 124/2006 de 28 de Junho, em colaboração com o Gabinete Operacional de Protecção Civil;
- b) Verificação da operacionalidade da rede viária florestal principal e selecção dos caminhos a beneficiar em 2007. Acompanhamento da sua beneficiação, em colaboração com o Gabinete Operacional de Protecção Civil;
- c) Participação na formação dada pela Direcção-Geral dos Recursos Florestais sobre aplicação e interpretação jurídica do Decreto-Lei nº 124/2006 de 28 de Junho, realizada em Fevereiro em Guimarães;
- d) Sensibilização para o tema da Floresta envolvendo cerca de 100 crianças do Jardim-de-infância do Montinho em Santa Maria da Feira. Foram efectuadas visitas guiadas à Mata das Guimbras em 27 de Abril e 4 de Maio. Os percursos foram previamente estudados e definidos de acordo com a idade das crianças. Foram elaboradas fichas de campo individuais, para cada criança melhor aprender os temas abordados e preencher durante a visita;
- e) Levantamento e caracterização dos principais caminhos florestais do concelho para inclusão no Plano Municipal de Defesa da Floresta Contra Incêndios;
- f) Esclarecimento a munícipes por telefone e/ou pessoalmente, sobre a problemática dos incêndios, legislação aplicável e medidas de prevenção a tomar;
- g) Curso de formação  
Frequência do curso: “Planos de Defesa da Floresta Contra Incêndios” promovido pela Federação de Produtores Florestais de Portugal, que se tinha iniciado em 2006 e que terminou em Julho. A entidade formadora foi a MARQUIFOR;
- h) Participação na sessão de esclarecimento à população realizada em Agosto em Canedo, como Técnico do Gabinete Técnico Florestal deste concelho, no âmbito das sessões de sensibilização e educação florestal promovidas pela Direcção-Geral dos Recursos Florestais para o ano de 2007;
- i) Programa de Vigilância Móvel Motorizada  
Foi efectuado em Setembro o 2º e último pedido de reembolso relativo a este programa (Programa co-financiado, Acção 3.4 da Medida AGRIS) com recolha de documentos comprovativos da despesa, envio das fichas de verificação de



procedimentos na contratação dos funcionários, e elaboração do relatório dos trabalhos;

j) Formação no Governo Civil de Aveiro em Setembro: apresentação do novo guia para elaboração dos Planos Municipais de Defesa da Floresta Contra Incêndios;

k) Reuniões da Comissão Municipal de Defesa da Floresta Contra Incêndios (CMDFCI).

Foram realizadas duas reuniões desta Comissão: em 11 de Maio para analisar e aprovar o Plano Operacional Municipal de Defesa da Floresta Contra Incêndios de 2007; em 25 de Outubro, para apresentação, discussão e aprovação do Plano Municipal de Defesa da Floresta Contra Incêndios para o período 2008-2012;

l) Plano Municipal de Defesa da Floresta Contra Incêndios

Este Plano, elaborado durante o ano de 2007, contém as medidas necessárias à defesa da floresta contra incêndios, as acções de prevenção e a programação das intervenções das diferentes entidades envolvidas perante a ocorrência de incêndios para o período 2008-2012;

As acções previstas neste plano distribuem-se por 3 programas: aumento da resiliência do município aos incêndios florestais (cumprimento do disposto no Decreto-Lei nº 124/2006 de 28 de Junho), melhoramento das infra-estruturas de prevenção e combate aos incêndios florestais (caracterização e beneficiação da rede viária florestal existente) e redução da incidência dos incêndios (melhoramento da capacidade de vigilância, dissuasão e fiscalização, e sensibilização das populações).

O seu envio para a Direcção-Geral dos Recursos Florestais foi efectuado em 31 de Outubro de 2007.

## **Gabinete Médico Veterinário Municipal**

### **1. Introdução**

O presente relatório diz respeito ao conjunto de medidas e actividades realizadas ao longo do ano de 2007, nomeadamente a campanha de vacinação anti-rábica e de identificação electrónica, o levantamento e visitas de inspecção a estabelecimentos comerciais de produtos de origem animal e de prestação de serviços médico-veterinários (clínicas veterinárias), implementadas pelo médico veterinário

municipal, no âmbito das suas competências na sanidade e bem estar animal e na Saúde Pública, estabelecidas no Decreto-Lei n.º 116/98, de 5 de Maio.

## 2. Gabinete do médico veterinário municipal

### 2.1. Estabelecimentos comerciais

#### 2.1.1. Licenças de construção

O ano de 2007 foi marcado pela emissão dos seguintes pareceres técnicos, com vista à posterior emissão de licença de construção:

Tabela 1 – Pedidos de parecer prévio vinculativo de estabelecimentos comerciais

Tipo	Proc.	Ano	Freguesia	Requerente	Data parecer
Talho	4179	2006	Argoncilhe	Susana Filomena Lopes Monteiro	09-01-2007
Supermercado	68	2007	Canedo	Imocoutinho – Empreendimentos Imobiliários, Lda.	10-04-2007
Talho	945	2007	Vila Maior	Maria Edite de Mouro Ferreira	12-07-2007
Talho	936	2007	Romariz	Anabela da Silva Paiva Gomes	13-07-2007
Talho	1400	2004	Vale	Arnaldo Gomes Santos e Outro	20-07-2007
Talho	1097	2007	Caldas São Jorge	Hilário Soares dos Santos	06-08-2007
Outros	205	2007	Sanguedo	Quintino Ferreira Amorim	11-09-2007
Clínica Veterinária	616	2004	Santa Maria da Feira	Cooperativa Agrícola de Feira e S. J. Madeira	12-09-2007
Supermercado	1520	2007	Santa Maria de Lamas	Dia Portugal, Supermercados, S.A.	02-10-2007
Peixaria	1131	2007	Mozelos	Joel Brito dos Santos	18-10-2007
Talho	1803	2007	Santa Maria da Feira	José Francisco da Costa Tomás	05-12-2007
Supermercado	1557	2007	Lourosa	Supertur Imobiliária Comércio e Turismo, SA	05-12-2007
Peixaria	2072	2005	Paços de Brandão	Maria Aldina Alves Mendes Pereira	19-12-2007





### 2.1.2. Licenças de utilização (vistorias)

Após obtenção da licença de construção e de forma a ser emitida a respectiva licença de utilização e/ou funcionamento do estabelecimento, foram efectuadas as seguintes vistorias conjuntas com a Delegação de Saúde de Santa Maria da Feira durante 2007:

Tabela 2 – Vistorias conjuntas durante 2006 a estabelecimentos comerciais

<b>Tipo</b>	<b>Proc.</b>	<b>Ano</b>	<b>Freguesia</b>	<b>Requerente</b>	<b>Data vistoria</b>	<b>Parecer</b>
Talho	531	2001	Fiães	Leonel Joaquim Marques Pereira	28-06-2007	Desfavorável
Peixaria	3292	2006	Santa Maria de Lamas	Sónia Maria Costa Gomes	26-07-2007	Favorável
Supermercado	3471	2006	Arrifana	Plus Discount – Supermercados, Lda	20-09-2007	Favorável

### 2.1.3. Visitas de inspecção a talhos

Em 2007, foram realizadas algumas visitas de inspecção, no sentido de avaliar o requerimento do proprietário destes espaços comerciais para posterior autorização de venda de géneros alimentícios e alimentos para animais, ao abrigo do ponto 7 do art. 22 do Decreto-Lei n.º 147/2006, de 31 de Julho, a saber:

Tabela 3 – Visitas de inspecção efectuadas em 2007 a talhos

<b>Proc./Alvará</b>	<b>Freguesia</b>	<b>Requerente</b>	<b>Data vistoria</b>
55/2001	Fiães	Talho Manuel Amorim Salgado & Ferreira	17-01-2007
6/1993	Arrifana	Talho Manuel Amorim Salgado & Ribeiro, Lda.	19-01-2007
40/1997	Milheiros de Poiares	Talho Seixal	23-03-2007
6/1998	Fornos	Talho do Rui	05-05-2007



55/2001	Fiães	Talho Manuel Amorim	05-05-2007
32/1999	Argoncilhe	Talho Moderno	29-06-2007
32/1999	Argoncilhe	Talho Moderno	26-10-2007
1/1961	Lourosa	Talho Manuel Amorim	26-10-2007
6/1998	Fornos	Talho do Rui	06-11-2007

## 2.2. Reclamações relacionadas com a presença de animais

Estes processos são centralizados no gabinete do Médico Veterinário Municipal, no âmbito das suas competências na defesa da sanidade animal. Na sua maior parte, estas participações entradas na Câmara Municipal ou na Delegação de Saúde de Santa Maria da Feira, dizem respeito a pedidos de recolha de animais errantes ou de incomodidade da vizinhança em relação a canídeos.

### 2.2.1. Processos relativos ao ano de 2007

Assim, surgiram durante o ano de 2007 as seguintes reclamações relacionadas com a presença de animais:

Tabela 4 – Reclamações relacionadas com a presença de animais em 2007

Processo	Data entrada	Animais	Freguesia	Assunto	
1	2007	08-01-2007	Caninos	Santa Maria da Feira	Ruído de vizinhança provocado por um canídeo
2	2007	10-01-2007	Caninos	Sanfins	Cão ameaça segurança pública
3	2007	17-01-2007	Vários	Lobão	Habitação com muitos cães e chibas nos currais
4	2007	18-01-2007	Caninos	Sanguedo	Ruído de vizinhança provocado por um canídeo



5	2007	22-01-2007	Caninos	Santa Maria da Feira	Mordedura de canídeo
6	2007	22-01-2007	Caninos	Santa Maria da Feira	Mordedura de canídeo
7	2007	16-02-2007	Caninos	Sanfins	Ruído de vizinhança provocado por dois canídeos
8	2007	05-03-2007	Bovinos	Romariz	Queixa contra vacaria
9	2007	11-04-2007	Aves	Arrifana	Existência de um galinheiro em frente ao estabelecimento e prédio de habitação
10	2007	15-05-2007	Caninos	São Paio de Oleiros	Existência de dejectos de animais domésticos
11	2007	25-05-2007	Caninos	Santa Maria da Feira	Jovem a viver em condições desumanas, vivem 12 cães que se encontram com doença
12	2007	12-06-2007	Caninos	Pigeiros	Detenção de cão potencialmente perigoso – Auto de notícia contra-ordenação 652/07
13	2007	18-07-2007	Caninos	Santa Maria da Feira	Ruído de vizinhança provocado por um canídeo
14	2007	20-07-2007	Suínos	Santa Maria da Feira	Mau cheiro de esgoto proveniente de uma pocilga familiar
15	2007	02-08-2007	Caninos	Paços de Brandão	Ruído de vizinhança provocado por quatro canídeos causando maus cheiros
16	2007	03-08-2007	Vários	Lourosa	Existência de um galinheiro e de um suíno sem o mínimo de condições
17	2007	09-08-2007	Caninos	Argoncilhe	Existência de 2 cães abandonados pelo ex-inquilino
18	2007	10-08-2007	Caninos	Santa Maria da Feira	Existência de vários cães desconhecendo o estado vacinal e licenciamento
19	2007	20-08-2007	Vários	Santa Maria da Feira	Infestação de formigas brancas
20	2007	24-09-2007	Caninos	Paços de Brandão	Reclamação – pedido de controlo e fiscalização higio-sanitárias



21	2007	26-09-2007	Vários	Mozelos	Não consegue ir ao seu terreno por causa dos bichos
22	2007	10-10-2007	Caninos	Nogueira da Regedoura	Situação irregular de canídeo
23	2007	31-10-2007	Vários	Arrifana	Presença de roedores dentro de casa
24	2007	31-10-2007	Bovinos	Vale	Existência de cerca de 19 bovinos adultos
25	2007	05-11-2007	Ovinos	Romariz	Averiguar bem-estar animal de ovinos
26	2007	07-11-2007	Caninos	São Paio de Oleiros	Existência de vários cães desconhecendo o estado vacinal e licenciamento
27	2007	22-11-2007	Caninos	Caldas São Jorge	Existência de um animal de raça canina, sem que estes, os denunciados, lhe dêem de comer ou qualquer tipo de limpeza ao animal
28	2007	28-11-2007	Caninos	Lourosa	Existência de 3 canídeos, um deles de raça Rottweiler, sem licença e seguro, desconhecendo-se o estado vacinal
29	2007	20-12-2007	Equinos	São João de Vêr	Existência de 2 cavalos sem qualquer protecção para as intempéries
30	2007	20-12-2007	Caninos	São João de Vêr	Existência de dois cães amarrados a cadeado sem qualquer protecção das intempéries
31	2007	21-12-.2007	Caninos	Travanca	Detenção irregular de dois cães de Raça Rottweiler – auto de notícia 622/07
32	2007	21-12-.2007	Caninos	Lourosa	Detenção irregular de um cão de Raça Rottweiler – auto de notícia 625/07
33	2007	21-12-.2007	Caninos	Argoncilhe	Detenção irregular de um cão de Raça Pit Bull Terrier – auto de notícia 627/07
34	2007	27-12-2007	Equinos	Sanfins	Existência de um cavalo em estabulação ao ar livre, tendo um pequeno estábulo de apoio
35	2007	28-12-2007	Caninos	Espargo	Cão de raça Doberman a vaguar na via pública



Tabela 5 – Distribuição por espécie animal das reclamações relacionadas com a presença de animais em 2007

<b>Espécies animais envolvidas</b>	<b>N.º de processos</b>
Caninos	23
Felinos	0
Equinos	2
Suínos	1
Bovinos	2
Ovinos	1
Aves	1
Leporídeos	0
Selvagens	0
Várias	5
<b>TOTAL</b>	<b>35</b>

### 2.3. Transporte de animais vivos

As viaturas de transporte de animais vivos, com a entrada em vigor do Decreto-Lei n.º 265/2007, de 24 de Julho, que assegura a execução e o cumprimento do Regulamento 1/2005, de 22 de Dezembro de 2004, deixaram de necessitar de vistoria prévia do médico veterinário municipal, para a posterior emissão da licença de transporte pela Direcção Geral de Veterinária, bastando agora registar-se como transportador na página da Direcção Geral de Veterinária ou nos serviços regionais de agricultura.

No entanto, ainda foi realizada a seguinte vistoria de inspecção em 2007:

Tabela 6 – Viaturas de transporte de animais vivos sujeitas a vistoria pelo médico veterinário municipal em 2007

<b>Data da Vistoria</b>	<b>Proprietário /Transportador</b>	<b>Freguesia</b>	<b>Matrícula</b>	<b>Marca</b>	<b>Animais</b>
06-03-2007	Alexandre Ferreira de Oliveira	Sanguedo	LJ-02-32	Mitsubishi Canter	EQ

### 2.4. Venda ambulante



#### 2.4.1. Licenciamento das unidades móveis de peixe

De acordo com o Regulamento Municipal de Venda Ambulante deste concelho, a emissão anual do cartão de vendedor ambulante de peixe carece do licenciamento da unidade móvel e do parecer prévio obrigatório (auto de vistoria) do médico veterinário municipal. Neste sentido, em 2007 foram-lhe presentes as seguintes unidades móveis:

Tabela 7 – Unidades móveis de venda de peixe presentes para vistoria em 2007

N.º	Data vistoria	Proprietário	Freguesia	Matrícula	Viatura
1	05-03-2007	Américo dos Reis Vieira	São João de Vêr	09-BD-34	Citroen Berlingo
2	08-10-2007	José Ferreira Pinto	Argoncilhe	71-54-FL	Opel Corsa
3	26-03-2007	Agostinho dos Santos Moreira	Maceda	91-49-GB	Opel TFR
4	19-02-2007	Maria Emília Tavares da Silva	Santa Maria de Lamas	38-78-RS	Hyundai SR-EL
5	21-02-2007	Aurora Idalina Soares Guimarães	Argoncilhe	39-18-GX	Nissan Vanette
6	12-03-2007	Raimundo Soares Marques de Paiva	Louredo	19-87-HT	Citroen Berlingo
7	19-03-2007	Maria de Lurdes Ferreira de Pinho	Cucujães	73-88-XI	Peugeot Partner
8	10-04-2007	Pedro Jorge e Silva Oliveira	Caldas de São Jorge	89-94-DV	Fiat Fiorino
9	28-03-2007	Alfredo Moreira da Costa	Romariz	44-75-EU	Renault Kangoo
10	10-04-2007	Germano Moreira Pereira	São João de Vêr	76-89-UF	Nissan AVLGD22
11	16-04-2007	Armando José Pinheiro e Sá	Espinho	93-64-LT	Nissan
12	07-05-2007	Maria Alzira Assunção Guimarães	Cucujães	97-BS-23	Peugeot Partner
13	14-05-2007	Maria Odete Carneiro	Caldas de São Jorge	43-13-LQ	Opel Combo
14	04-06-2007	António Luís Jesus Machado	Mosteirô	45-07-BQ	Opel TFR
15	04-06-2007	José Manuel Fontes da Silva	Grijó	VX-67-24	Ford Transit
16	11-06-2007	Maria Zélia Carneiro	Caldas de São Jorge	88-54-UM	Nissan AVNGLDFD22
17	11-06-2007	Augusto Alves da Costa	Caldas de São	40-55-JV	Mazda BS2500



			Jorge		
18	25-06-2007	Fernando Ferreira da Conceição	Vale	20-58-BG	Opel TFR
19	11-07-2007	Manuel da Costa Nunes	São João da Madeira	88-77-JH	Mitsubishi L200
20	23-07-2007	António Dias Martins	Lomba (Gondomar)	44-31-HJ	Peugeot Partner
21	14-09-2007	Ângelo Manuel da Silva Ferreira	São Miguel de Souto	12-45-GT	Renault Traffic
22	24-09-2007	Maria Alice de Oliveira Alves	São Miguel de Souto	48-57-TP	Mazda B2500
23	24-09-2007	Manuel Fernando Alves Pinto	São Miguel de Souto	47-66-RE	Hyundai SR-EL
24	24-09-2007	Rui Pedro Teixeira Pinhel	Fiães	60-84-OC	Peugeot Expert
25	24-09-2007	Isabel Fernanda Martins Tavares	Arrifana	59-54-XG	Toyota Hilux
26	01-10-2007	Maria Georgina Ferreira Soares	São Vicente de Pereira	52-CE-57	Mercedes Benz-V
27	17-10-2007	Amadeu Silva Lopes	Canedo	45-14-CD	Opel TFR
28	25-10-2007	Maria Rosa Alves de Castro	Romariz	64-71-JN	Renault Kangoo
29	28-11-2007	Mafalda Sofia Soares Costa	São João de Vêr	34-39-DN	Opel Corsa B
30	12-12-2007	Tiago Manuel Ribeiro Barreto Gouveia	Lobão	24-ER-08	Peugeot Partner

## 2.5. Viagem Medieval

### 2.5.1. Acção de sensibilização em segurança alimentar

Foram realizadas 4 acções de sensibilização em segurança alimentar, no âmbito da viagem medieval de 2007, nos dias 2, 3, 4 e 5 de Julho de 2007, onde participaram elementos das associações participantes nos restaurantes e tavernas nesta edição da viagem medieval, com a pretensão de lhes informar acerca dos vários perigos de contaminação dos alimentos, saberem o que são toxinfecções alimentares e mencionar os requisitos gerais de higiene das instalações, dos alimentos e do pessoal manipulador de alimentos. No final foi entregue a cada participante um certificado de frequência.



### 2.5.2. Licença de funcionamento dos restaurantes e tabernas

Em virtude da realização deste evento que decorreu de 3 a 12 de Agosto de 2007, foi solicitada a participação do médico veterinário municipal, em conjunto com outras entidades competentes (Delegação de Saúde Concelhia e Bombeiros de Santa Maria da Feira), nas vistorias nos dias 2 e 3 de Agosto de 2007, para efeitos de obtenção das licenças de funcionamento dos restaurantes, tabernas e artesãos da área alimentar.

### 2.5.3. Visitas de inspecção diárias aos restaurantes e tabernas

O médico veterinário municipal fez parte da equipa de fiscalização da área alimentar da edição de 2007 da Viagem Medieval em Terra de Santa Maria, realizando diariamente a verificação diária das condições técnicas e higio-sanitárias das tabernas e restaurantes.

### 2.6. Exames periciais

No âmbito do dever de colaboração do médico veterinário municipal com outras entidades (ASAE, DGV, Autoridades policiais, Delegação de Saúde, entre outras), estabelecido no Decreto-Lei n.º 116/98, de 5 de Maio, foram-lhe solicitados em 2007, os seguintes pareceres técnicos ou exames de perícia:

Tabela 8 – Exames periciais efectuados pelo médico veterinário municipal durante 2007

DATA	ENTIDADES	ASSUNTO	ESTABELECIMENTO	FREGUESIA
17-10	Delegação de Saúde Veterinário Municipal	Produtos alimentares avariados (Queijos)	Hipermercado Feira Nova	Santa Maria da Feira
30-11	GNR S. J. Madeira Delegação de Saúde Vet. Municipal	Denúncia de abate clandestino	Ilídio Pereira de Barros	Paços de Brandão





### **3. Canil municipal**

#### **3.1. Serviço de recolha animal**

##### **3.1.1. Pedidos de recolha de animais errantes**

Em 2007, o canil municipal recepcionou e geriu os pedidos de recolha de animais errantes, via telefone, postal, fax ou e-mail. Seguidamente, apresenta-se a distribuição do número de pedidos que foram processados por freguesia:



Tabela 9 – Pedidos de recolha de animais errantes por freguesia

Freguesias	N.º Pedidos	Freguesias	N.º Pedidos
Argoncilhe	12	Nogueira da Regedoura	9
Arrifana	13	Paços de Brandão	9
Caldas de São Jorge	6	Pigeiros	7
Canedo	10	Rio Meão	17
Escapães	7	Romariz	2
Espargo	10	São João de Vêr	13
Fiães	7	Santa Maria da Feira	28
Fornos	5	Santa Maria de Lamas	9
Gião	3	São Miguel do Souto	14
Guisande	1	São Paio de Oleiros	8
Lobão	4	Sanfins	5
Louredo	1	Sanguedo	6
Lourosa	4	Travanca	2
Milheirós de Poiares	3	Vale	0
Mosteirô	2	Vila Maior	4
Mozelos	4		
<b>TOTAL</b>	<b>225</b>		



Gráfico 1 – Pedidos de recolha de animais errantes por freguesia em 2007

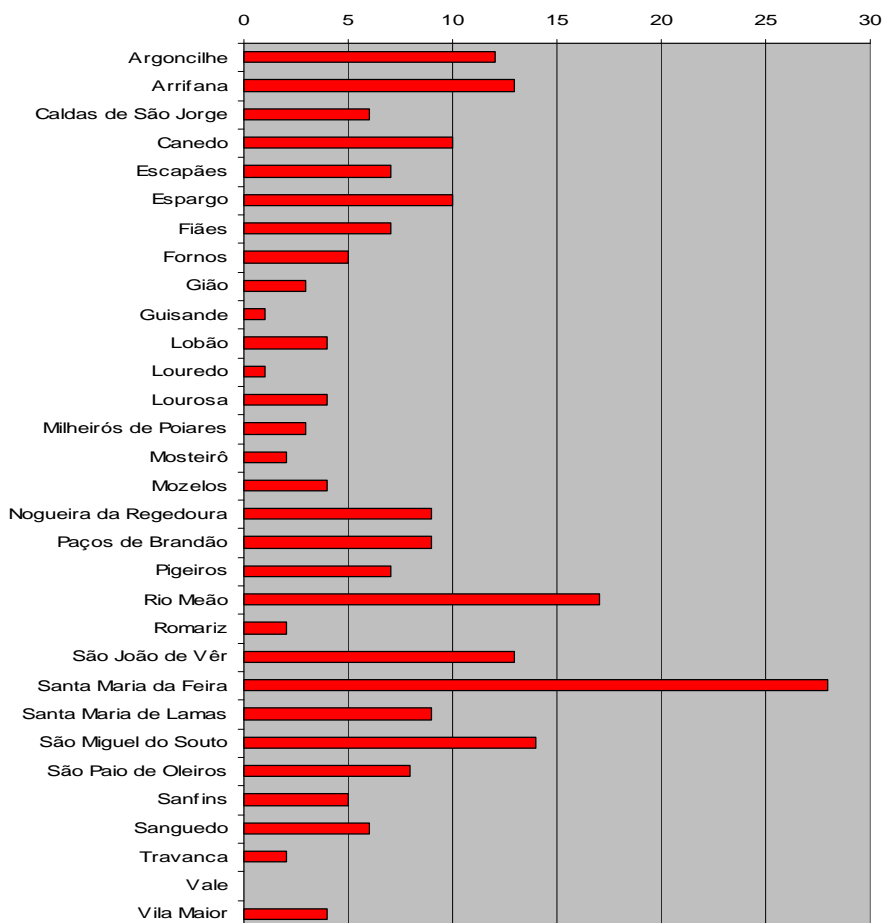

### 3.1.2. Movimento de canídeos no canil municipal

Durante o ano de 2007, foram recolhidos ou entregues ao canil municipal 230 canídeos, sendo que destes, 42 foram adoptados ou reclamados, tendo sido os restantes eutanasiados por método que garantiu o mínimo sofrimento animal, conforme demonstra a seguinte tabela e gráfico:



Tabela 10 – Movimento de canídeos durante o ano de 2007

	ENTRADAS			SAÍDAS		
	Recolhidos	Entregues	Sequestro	Reclamados	Adoptados	Abatidos
Janeiro	30	2	0	0	0	22
Fevereiro	8	1	0	1	1	16
Março	6	0	0	1	0	0
Abril	5	0	0	0	1	6
Maió	14	0	0	0	3	9
Junho	17	0	0	0	7	6
Julho	15	2	0	0	1	15
Agosto	8	6	0	0	8	13
Setembro	19	6	0	3	1	19
Outubro	14	2	1	0	1	11
Novembro	37	6	0	1	10	31
Dezembro	24	7	0	0	3	35
<b>TOTAL</b>	<b>197</b>	<b>32</b>	<b>1</b>	<b>6</b>	<b>36</b>	<b>183</b>
	<b>230</b>			<b>225</b>		



Gráfico 2 – Registo anual das entradas do canil municipal em 2007



Gráfico 3 – Registo anual das saídas do canil municipal em 2007

### 3.1.3. Diligências de acompanhamento a penhoras

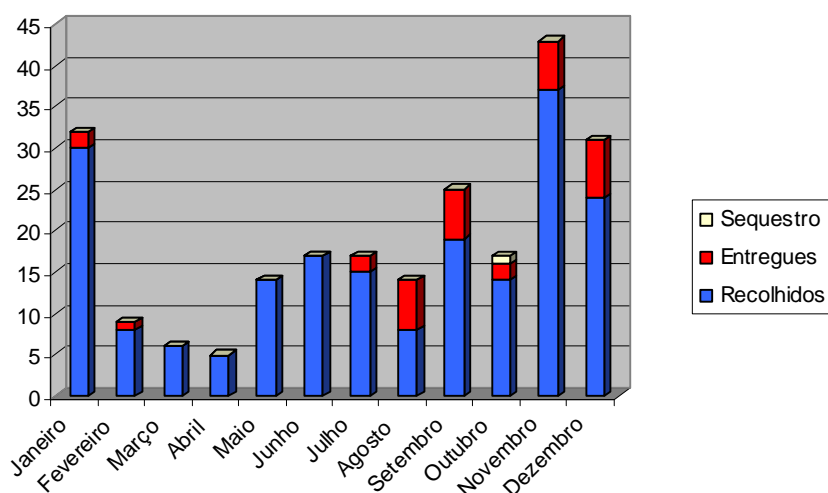
Os serviços de recolha animal do canil municipal foram requisitados pelo Tribunal Judicial, nas seguintes diligências em penhoras, por forma a permitir a entrada dos executores das mesmas, após a contenção dos animais que se encontravam no interior das habitações:

Tabela 11 – Diligências em penhoras efectuadas pelo serviço de recolha animal do canil municipal em 2007

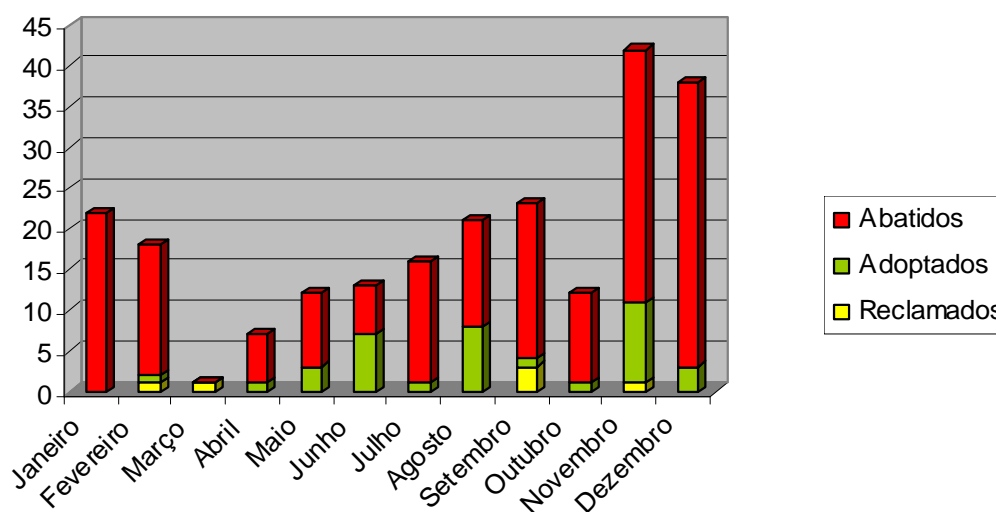
DATA	TRIBUNAL	ASSUNTO	MORADA	FREGUESIA
<b>24-04-2007</b>	Albino José Vaz – Solicitador de execução	Contenção de canídeos	Rua Serafim Reis, n.º 100	Escapães
<b>27-04-2007</b>	Santa Maria da Feira	Contenção de canídeos	Rua do Gesto, n.º 136, 1.º direito	Mozelos
<b>11-05-2007</b>	Élio Sousa – Solicitador de execução	Contenção de canídeos	Estaleiro da Rua da Relva Grande, Airas	São João de Vêr

### 3.2. Serviço oficial de profilaxia de cães e gatos



### 3.2.1. Animais vacinados em 2007

A campanha de vacinação anti-rábica é anual e abrange dois períodos: o normal, em que se promove concentrações pelas freguesias do município de Santa Maria da Feira e o especial, durante o resto do ano.

Foram vacinados 3203 canídeos, dos quais 2800, foram-no durante a campanha pelas freguesias e os restantes foram presentes ao canil municipal para esse efeito.

Tabela 12 – Animais vacinados durante o ano de 2007

<b>MÊS</b>	<b>ANIMAIS VACINADOS</b>
<b>Janeiro</b>	6
<b>Fevereiro</b>	2
<b>Março</b>	9
<b>Abril</b>	362
<b>Mai</b>	2514
<b>Junho</b>	123
<b>Julho</b>	63
<b>Agosto</b>	25
<b>Setembro</b>	62
<b>Outubro</b>	16
<b>Novembro</b>	15
<b>Dezembro</b>	6
<b>TOTAL</b>	<b>3203</b>

### 3.2.2. Animais vacinados na campanha de vacinação anti-rábica

A campanha de vacinação anti-rábica em período normal abrangeu as 31 freguesias do concelho, e decorreu entre o dia 23 de Abril e 30 de Maio de 2007, tendo sido vacinados os seguintes animais abaixo mencionados:



Tabela 13 – Animais vacinados na campanha de vacinação anti-rábica pelas freguesias

DI A	MÊS	FREGUESIA	N.º ANIMAIS
23	Abril	Argoncilhe	102
24	Abril	Argoncilhe	151
27	Abril	Sanguedo	104
2	Maio	Mosteirô	52
2	Maio	Nogueira da Regedoura / São Paio de Oleiros	142
4	Maio	Lobão / Fiães	223
5	Maio	Louredo / Vale	171
7	Maio	Milheiros de Poiares / Romariz	169
9	Maio	Fornos	41
9	Maio	Escapães / Pigeiros	96
11	Maio	Vila Maior / Gião / Guisande	180
12	Maio	Caldas de São Jorge	107
12	Maio	Lourosa	240
14	Maio	São João de Ver	110
16	Maio	Arrifana	89
18	Maio	Mozelos / Santa Maria de Lamas	129
21	Maio	Canedo	123
23	Maio	Sanfins	24
25	Maio	Paços de Brandão / Rio Meão	200
26	Maio	Souto / Travanca	246
28	Maio	Espargo	51
30	Maio	Santa Maria da Feira	50
<b>TOTAL</b>			<b>2800</b>

### 3.2.3. Animais identificados em 2007

A colocação do microchip é obrigatória nos cães perigosos ou potencialmente perigosos, tal como definidos em legislação específica, nos cães utilizados em acto



venatório (caça) e nos cães em exposição, para fins comerciais ou lucrativos, em estabelecimentos de venda, locais de criação, feiras e concursos, provas funcionais, publicidade ou fins similares.

Este sistema permite de uma forma inequívoca identificar os proprietários dos animais abandonados na via pública e conseqüentemente responsabilizá-los por tais actos desumanos.

A taxa de identificação electrónica de 2007 foi fixada pela Direcção Geral de Veterinária em 12,60 €.

Neste ano foram identificados no canil municipal 98 animais.

Tabela 14 – Animais identificados pelo canil municipal em 2007

<b>MÊS</b>	<b>ANIMAIS IDENTIFICADOS</b>
<b>Janeiro</b>	4
<b>Fevereiro</b>	1
<b>Março</b>	3
<b>Abril</b>	3
<b>Mai</b>	18
<b>Junho</b>	19
<b>Julho</b>	18
<b>Agosto</b>	2
<b>Setembro</b>	24
<b>Outubro</b>	3
<b>Novembro</b>	3
<b>Dezembro</b>	0
<b>TOTAL</b>	<b>98</b>

### 3.3. Blogue do canil municipal

O blogue do canil municipal (<http://canilmunicipaldafeira.blogspot.com>) foi criado em Junho de 2006. No final desse ano atingiu-se cerca de 1500 visitantes e em 2007, ultrapassou as 10000 visitas.





Este espaço tornou-se uma referência para a promoção da adopção de cães recolhidos ao canil municipal, para além de que começámos a divulgar a pedido, os animais perdidos de munícipes, com resultados positivos.

Graças a essa divulgação, o número de adopções tem aumentado progressivamente (Em 2006 tivemos 19 adopções e em 2007 o número de adopções aumentou para 36).

#### 3.4. Newsletter do canil municipal

Dando continuidade ao projecto bem sucedido, foi criado em Novembro de 2007 um outro em paralelo. Trata-se da newsletter do canil.

Com periodicidade mensal, e enviadas em formato digital (pdf) para os endereços de correio electrónico dos funcionários desta autarquia, Juntas de Freguesia, Associações Zoófilas, que por sua vez, as divulgam pelos contactos de amigos e familiares.

Para quem não a recebe por correio electrónico, foi criado uma página na internet, em <http://canilmunicipalfeira.googlepages.com>, cuja ligação se encontra no blogue, disponível publicamente, para que qualquer pessoa possa descarregar estas publicações.

O objectivo é o mesmo do blogue (promoção da adopção de cães no canil municipal), acrescendo a vertente de fornecer notícias, avisos e informações úteis sobre cuidados de saúde, legislação e curiosidades dos animais de estimação.

Neste sentido, as novas tecnologias da informação (blogue e newsletter) continuarão a ser uma forte aposta do canil municipal para 2008.

pelouro  
**educação, cultura,  
desporto e juventude**



## Pelouro da Educação, Cultura, Desporto e Juventude

### Educação

#### 1. Administração e gestão escolar

##### 1.1 Análise comparativa do número de alunos do ensino pré-escolar, 1.º, 2.º, 3.º ciclo e ensino secundário por ano lectivo

No nosso concelho, no ano lectivo 2007/2008, registou-se um decréscimo do número de alunos em todos os níveis de ensino, exceptuando o ensino secundário, para o qual deve ter contribuído a rede de oferta de cursos profissionais a funcionar nas escolas do ensino secundário.

Educação Pré-Escolar - Variação do Número de Crianças por Ano Lectivo

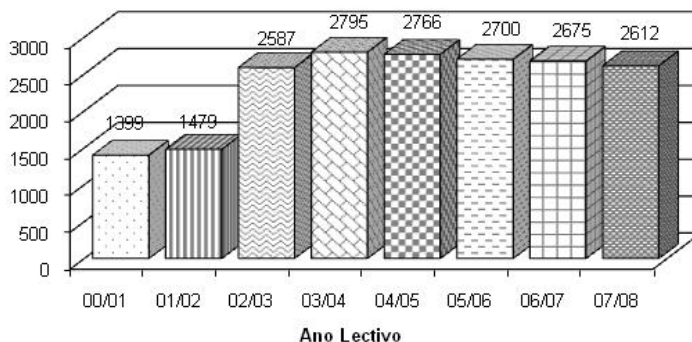

1.º Ciclo - Variação do Número de Alunos por Ano Lectivo

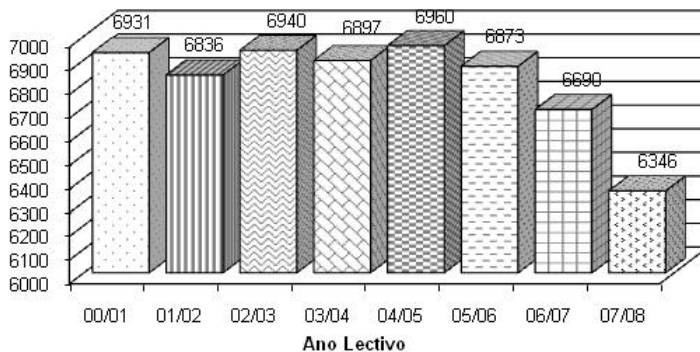



2.º e 3.º Ciclo - Variação do Número de Alunos por Ano Lectivo

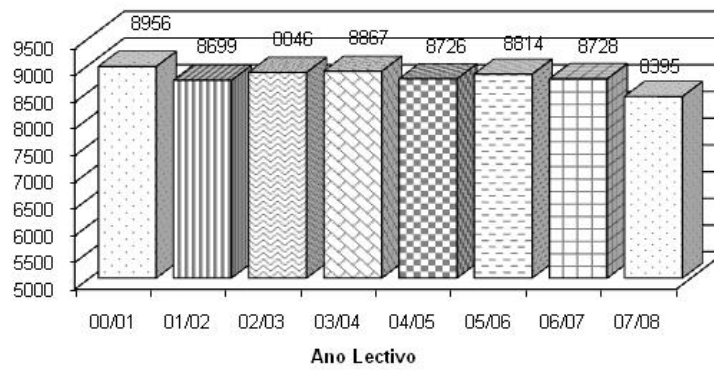

Ensino Secundário - Variação do Número de Alunos por Ano Lectivo

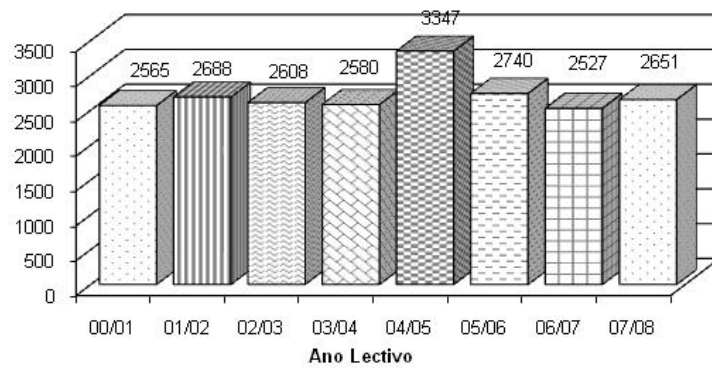

Variação do Número de Alunos por Ano Lectivo  
(Educação Pré-Escolar até ao Ensino Secundário)

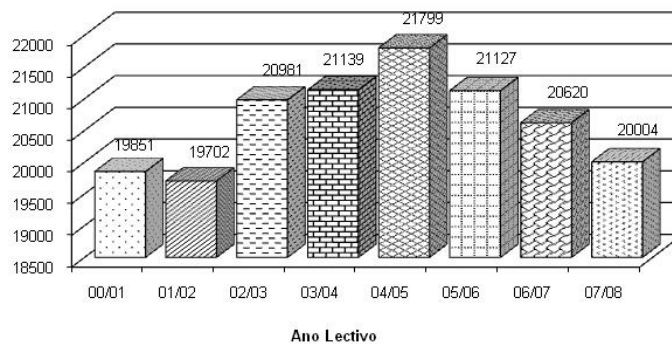



## **1.2 Apoio ao funcionamento geral dos estabelecimentos de ensino (J. I. e EB1)**

No ano de 2007, no que diz respeito ao funcionamento geral das escolas do concelho, destacamos as seguintes medidas tomadas: revisão permanente de todos os equipamentos de aquecimento das escolas; a continuação da isenção do pagamento da assinatura do telefone por parte das escolas e jardins-de-infância, facto apenas possível com o acordo estabelecido entre a Câmara Municipal de Santa Maria da Feira e a Portugal Telecom; a permanente renovação do mobiliário escolar, bem como a aquisição de equipamento para novas salas; o reforço dos mecanismos de segurança nos estabelecimentos de educação do concelho; a continuação da ligação das Escolas à rede pública de água ou, no caso onde tal ainda não é possível, apetrechamento e manutenção das máquinas de água potável; apoio técnico ao programa “Internet na Escola”.

## **2. Educação Pré-Escolar**

### **2.1 Abertura de novas salas de jardim-de-infância**

Argoncilhe – Jardim-de-infância do Carvalhal, com mais uma sala.

### **2.2 Programa de Apoio à Família (PAF)**

A Lei-quadro da Educação Pré-Escolar n.º 5/97, de 10 de Fevereiro, no ponto 1 do artigo 12.º, determina que os estabelecimentos de educação pré-escolar devem adoptar um horário adequado para o desenvolvimento das actividades pedagógicas, no qual se prevejam períodos específicos para actividades educativas, de animação e de apoio às famílias, tendo em conta as necessidades destas.

Em sequência, o Decreto-lei n.º 147/97, de 11 de Junho, e a Portaria n.º 583/97, de 01 de Agosto, regulamentam o alargamento e a flexibilidade do horário dos estabelecimentos de educação pré-escolar, de modo a colmatar as dificuldades das famílias.

Assim, e de acordo com os normativos legais, o Pelouro da Educação, Cultura Desporto e Juventude da Câmara Municipal de Santa Maria da Feira implementou, já há alguns anos, nos jardins-de-infância do concelho, o Programa de Expansão e Desenvolvimento da Educação Pré-Escolar, o qual tem vindo, de ano para ano, a alargar e a colmatar as necessidades sentidas pelas famílias.

O prolongamento de horário de funcionamento da educação pré-escolar verifica-se a partir de necessidades comprovadas dos horários dos pais e/ ou encarregados de educação, a distância entre o local de trabalho dos pais e o estabelecimento de ensino ou a inexistência de alternativas à qual a família possa recorrer para ser assegurada a guarda da criança após o encerramento das actividades lectivas.

Os pais e/ ou encarregados de educação participam no custo dos serviços de apoio à família que integram a componente sócio educativa dos estabelecimentos de educação pré-escolar, de acordo com as respectivas condições socioeconómicas.

A componente sócio educativa corresponde ao serviço de acolhimento, de refeição e de prolongamento, em que monitoras com preparação adequada desenvolvem actividades lúdicas e recreativas com as crianças.

O Programa de Expansão da Educação Pré-Escolar foi implementado no concelho em 1998, tendo o número de crianças abrangidas pelo mesmo aumentado de ano para ano.

Por outro lado, é de igual modo notório o crescente número de jardins-de-infância a aderir ao programa, deixando transparecer uma maior sensibilização dos educadores e encarregados de educação para a importância do serviço prestado.

Os auxílios económicos constituem uma modalidade de apoio sócio-educativo destinado aos alunos inseridos em agregados familiares cuja situação socio-económica determina a necessidade de participações para fazer face aos encargos relacionados com o prosseguimento da escolaridade.



O Pelouro da Educação, Cultura, Desporto e Juventude enviou, em Abril de 2007, os boletins e os regulamentos de candidatura para os jardins-de-infância e Agrupamento de Escolas, para que os Encarregados de Educação efectuassem a candidatura até Maio/ Junho de 2007. Posteriormente, os jardins-de-infância enviaram para a autarquia os respectivos boletins de candidatura, para que os mesmos fossem analisados pelos técnicos da Câmara Municipal e assinalados quais os agregados familiares a beneficiar deste apoio escolar.

As listas com os resultados foram enviadas para os respectivos jardins até ao início do ano lectivo, tendo sido dado um prazo de 10 dias úteis para eventuais reclamações.

PAF / ANO	2002/2003	2003/2004	2004/2005	2005/2006	2006/2007	2007/2008
<b>A+P</b>	873	805	774	853	932	1094
<b>Só Prolongamento</b>	28	30	42	70	37	43
<b>Só Almoço</b>	77	234	341	402	377	1447

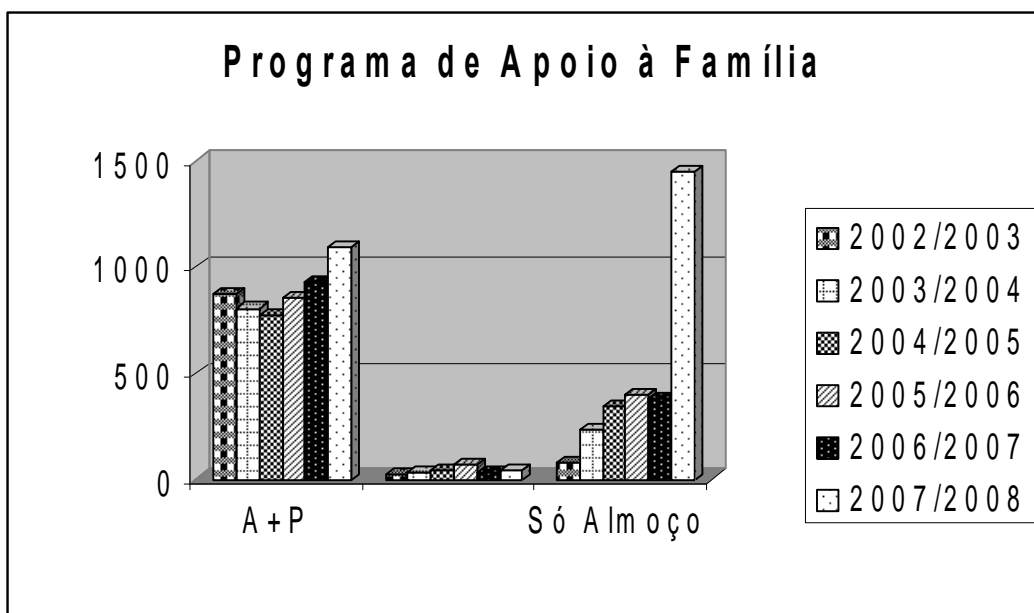



## Objectivos do Programa de Apoio à Família

- Ocupar os tempos livres das crianças de uma forma lúdica e agradável;
- Animar os tempos livres, promovendo o envolvimento, satisfação e bem-estar das crianças;
- Valorizar o prazer de brincar;
- Promover actividades diversificadas;
- Promover a socialização das crianças;
- Estimular a aprendizagem nas várias áreas e domínios de desenvolvimento físico, social emocional e intelectual;
- Transmitir conceitos importantes de desenvolvimento sustentável em princípios de uma vida saudável e ecológica;
- Despertar a imaginação e a criatividade das crianças;
- Despertar nas crianças o gosto pela reciclagem de materiais;
- Fomentar nas crianças o gosto pela recuperação de material;
- Sensibilizar o gosto pelas actividades ao ar livre.

## Actividades do Programa de Apoio à Família

Período de Acolhimento:

Das 07.30h às 09.00h – Recepção das crianças – Hora do Conto

Período de Almoço:

- Das 12.00h às 13.15h – Preparação e apoio nas refeições
- Das 13.15h às 14.00h – Arrumo e limpeza das instalações

Período de Prolongamento de horário:

- Das 15.30h às 18.30h - Actividades lúdicas, Jogos didácticos, Desenho, Recorte, Colagens, Pintura, Modelagem, Fantoques, Histórias, Dramatizações, Imitações, Jogos de memória, Jogos populares, Psicomotricidade, Danças, Exploração de sons, Canções, Poesias, Lengas lengas, Reciclagem de





materiais, Filmes, Jogos ao ar livre, Passeios na natureza, Torneios de futebol e basquetebol, Culinária, Música, Construções Tridimensionais, Jardinagem/ horticultura, Higiene oral e outros.

A festa de encerramento do Programa de Apoio à Família juntou centenas de crianças em Lourosa, que usufruíram de uma manhã repleta de actividades, com jogos didácticos, pinturas faciais, insufláveis e palhaços, etc.



### **Formação dos monitores do Programa de Apoio à Família**

#### **Primeiros Socorros**

No ano lectivo 2006/2007, a formação foi destinada às monitoras (auxiliares de acção educativa), do Programa de Apoio à Família. Constitui-se uma turma de 13 formandos para o curso de primeiros socorros. Esta acção de formação teve uma carga horária de 24 horas e foi realizada em Picalhos – Santa Maria da Feira, pelo núcleo da Cruz Vermelha de Sanguedo.

Objectivos:

Adquirir conhecimentos e competências que permitam assegurar à vítima de acidente ou doença súbita o socorro adequado, até à chegada de um socorro especializado.

Plano Curricular:

- Introdução aos primeiros Socorros;
- Exame da vítima;



- Estado de choque;
- Feridas;
- Hemorragias;
- Envenenamento;
- Fracturas;
- Levantamento e transporte da vítima;
- Obstrução das vias Áreas;
- Paragem Córdio-Respiratória; Biorítmo suporte básico de vida;
- Casos práticos.

### **Escola de Qualidade**

Em Janeiro de 2007 decorreu na Escola Secundária de Santa Maria da Feira uma acção de formação destinada às auxiliares de acção educativa, realizada pela empresa de formação Multiformactiva.

No final da formação, o formando deveria estar apto a desenvolver e implementar práticas de gestão da qualidade na sua organização, através da utilização dos conceitos segundo as normas ISSO 900:2000 e ISSO 900:2000, bem como as ferramentas específicas de gestão da qualidade.

Conteúdos da Acção:

1. Atitude comportamental e Igualdade;
  - 1.1 Percepção e comunicação interpessoal;
  - 1.2 Atitudes e comportamentos em comunicação;
  - 1.3 Relação com alunos e disciplina;
  - 1.4 Relação com professores;
  - 1.5 Igualdade;
2. Noções de gestão da qualidade;
  - 2.1 Definições seg. ISSO 9000:2000;
  - 2.2 Análise e interpretação dos requisitos na Norma ISSO 9001;
    - 2.2.1 Controlo de documentos e registo da escola;



- 2.2.2 Procedimentos relativos à manutenção de material e equipamentos da escola;
- 2.2.3 Instruções de realização do serviço de Auxiliar de Acção Educativa.
3. Ferramentas de Gestão da Qualidade – custos de qualidade e 5'S;
  - 3.1. Exercícios de custos, custos na escola, redução de custos, arrumação, organização, limpeza, padronização e treino e disciplina;
4. Ambiente – sensibilização e gestão de resíduos;
5. Higiene e segurança – acidentes de trabalho, ruído, fogo, combate a incêndios, movimentação manual de cargas, ergonomia no posto de trabalho, plano de emergência e limpeza de qualidade.
6. Legislação.



### **Monitores do Programa de Apoio à Família**

No ano lectivo 2007/2008 foram colocados 81 monitores para assegurarem o Programa de Apoio à Família (acolhimento, almoço e prolongamento) nos diversos jardins-de-infância do concelho.

Deste modo, registou-se um aumento do número de monitores em relação ao ano anterior, devido ao aumento dos jardins-de-infância que aderiram ao programa, sendo eles:

- Argoncilhe – JI Ordonhe e JI Carvalhal;
- Canedo – JI Várzea;
- Fiães – JI Valos Igreja;

- Mozelos – JI Sobral;
- Nogueira da Regedoura – JI Souto;
- Paços de Brandão – JI Portela;
- Sanfins – JI Carvalhosa e JI Gândara;
- Sanguedo – JI Arraial e JI Igreja.

Registou-se, também, um acréscimo do número de crianças a aderir ao programa.

### 2.3 Componente de Expressão Física Motora

Pretendeu-se desenvolver com as crianças dos vários jardins-de-infância um trabalho de expressão corporal e desenvolvimento da motricidade fina, utilizando diferentes exercícios.

A nível individual, os objectivos envolviam o desenvolvimento da criatividade corporal, criando movimentos e utilizando as possibilidades que o corpo possui de forma a descobri-las e a desenvolvê-las através de diferentes exercícios.

Essa prática teve como finalidade desenvolver a criatividade, espontaneidade e autonomia de cada criança, bem como desenvolver um trabalho físico de coordenação motora.

A nível colectivo, os exercícios envolveram actividades simples, que vão desde a prática de alongamentos, expressão dramática, mímica, imitações, jogos e simulações até à exploração espontânea de movimentos corporais.

Deste modo, são 74 os jardins-de-infância que já aderiram ao programa de expressão físico-motora, num universo de 86 estabelecimentos de educação pré-escolar.





### 3. Programa de Construção e Manutenção do Parque Escolar

#### Grandes obras

##### Obras concluídas

- Biblioteca Escolar de Caldas de S. Jorge - remodelação de telhado;
- Cantina Escolar de Lobão – pintura interior;
- Cantina Escolar da EB1 N.º 1 de Santa Maria de Lamas – pintura interior e remodelação do piso;
- EB1 Aldeia, freguesia de Sanfins - remodelação do telhado, pintura geral do edifício e substituição da caixilharia existente por alumínio;
- EB1 Azevedo, freguesia de Caldas S. Jorge – construção de casa de banho para crianças com necessidades educativas especiais,
- EB1 Barroca, freguesia de Fiães - remodelação do edifício e espaços exteriores;
- EB1 Beire, freguesia de S. João de Ver – pintura interior do edifício;
- EB1 Igreja, freguesia de Lourosa – construção de uma casa de banho para crianças com necessidades educativas especiais e reparação das portas da casa de banho;
- EB1 de Souto Redondo, freguesia de S. João de Ver – pintura geral do edifício;
- EB1 Framil, freguesia de Canedo - pintura geral do edifício e substituição da caixilharia existente por alumínio;
- EB1 Gesteira, freguesia de S. João de Ver – aplicação de “Pladur” em parede dupla e pintura;
- EB1 Igreja (edifício n.º 2), freguesia de Espargo – pintura interior das salas de aula;
- EB1 Igreja, freguesia de Escapães - (edifício pequeno) - remodelação do telhado, pintura geral do edifício e substituição da caixilharia existente por alumínio, com a colaboração da Junta de Freguesia local;
- EB1 Igreja, freguesia de Guisande – Remodelação da vedação e construção de uma rampa;



- EB1 Igreja, freguesia de Lobão – pintura interior, tapamento em pladur e colocação de uma porta em alumínio nos cobertos;
- EB1 Igreja, freguesia de Milheirós de Poiares – pintura interior de seis salas de aula, hall de entrada, madeiras e portas interiores;
- EB1 Mieiro, freguesia de Travanca – tapamento do hall de entrada;
- EB1 Pigeiros, freguesia de Pigeiros – substituição da caixilharia existente por alumínio;
- EB1 Póvoa, freguesia de Paços de Brandão – remodelação do telhado, pintura geral do edifício e substituição da caixilharia existente por alumínio;
- EB1 Proselha, freguesia de Mosteirô – remodelação do telhado, tectos, soalhos, pintura geral do interior do edifício;
- EB1 Ribeiro, freguesia de Fornos – fecho de duas laterais do coberto com estrutura de alumínio
- EB1 Valrico, freguesia de Souto – remodelação de tectos, soalho e pintura geral do edifício;
- EB1 Vendas Novas, freguesia de Fiães – ampliação do edifício e remodelação do espaço exterior;
- EB1 Vilares, freguesia de Canedo – remodelação do telhado, pintura geral do edifício e substituição da caixilharia existente por alumínio;
- EB1s e JI, freguesia de Guisande – Pintura geral dos edifícios com a colaboração da Junta de Freguesia local;
- EB1 Manhouce, J.I. Manhouce, J.I. Fontainhas, J.I. Bairro, freguesia de Arrifana – Pintura dos edifícios, em colaboração com a Junta de Freguesia;
- J.I. Aldriz, freguesia de Argoncilhe - remodelação do telhado, pintura geral do edifício e substituição da caixilharia existente por alumínio;
- J.I. Carvalho, freguesia de Argoncilhe – demolição de parede e pintura;
- J.I. Chão do Rio, freguesia de Fiães - remodelação do telhado, pintura interior do edifício;
- J.I. Igreja n.º 2, freguesia de Paços de Brandão – pintura interior do edifício e substituição da caixilharia existente por alumínio;
- J.I. Lapa, freguesia de S. Paio de Oleiros – pintura geral do edifício;
- J.I. Mota–Ilha, freguesia de Canedo – pintura interior do edifício;
- J.I. Nadais, freguesia de Escapães – arranjos exterior e pintura;



- J.I. Pousadela, freguesia de Nogueira da Regedoura – remodelação do telhado, pintura geral do edifício e substituição da caixilharia existente por alumínio;
- J.I. S. Bento, freguesia de S. João de Ver – reconstrução do muro.

#### Obras em fase de construção

- Centro Escolar de Chão do Monte, freguesia de Santa Maria de Lamas – construção de oito salas de aula, polivalente, novas instalações sanitárias, sala de professores, arrumos, remodelação e conservação do edifício existente;
- Centro Escolar do Murado, freguesia de Mozelos – construção de nove salas de aula, polivalente, instalações sanitárias, sala de professores, biblioteca, e espaços de recreio;
- Centro Escolar de Santo António, freguesia de Rio Meão – ampliação do edifício com mais uma sala de jardim de Infância.

## **4. Programa de Requalificação dos Refeitórios Escolares**

### **4.1 Fornecimento de refeições escolares**

São vários os estudos que demonstram que as crianças não estão dotadas de uma capacidade inata para escolher alimentos em função do seu valor nutricional e, neste sentido, a educação alimentar tem um papel muito importante na implementação de hábitos alimentares saudáveis. Como tal, e uma vez que, as crianças passam uma grande parte do seu dia na escola, é nesta que têm lugar a maioria das refeições diárias.

Relativamente às refeições diárias, mais especificamente ao almoço servido em cada uma das escolas com salas de refeição, torna-se essencial o fornecimento de refeições confeccionadas com alimentos em bom estado sanitário, de boa qualidade e de acordo com as boas técnicas de confecção.

Sendo assim, a escola é sem dúvida o local ideal para ensinar, estimular e pôr em prática bons hábitos alimentares.



A Câmara Municipal de Santa Maria da Feira fornece diariamente cerca de 5452 refeições, das quais 4005 são destinadas às crianças das EB1 e 1447 às dos JI. As referidas refeições são confeccionadas em cantinas escolares da autarquia, em escolas EB2/3 e em Instituições Particulares de Solidariedade Social do concelho. Cerca de 2427 refeições são confeccionadas nas cantinas escolares, enquanto as restantes 3025 são confeccionadas em IPSS`S ou escolas EB2/3.

### Gestão das cantinas municipais

A Câmara Municipal de Santa Maria da Feira dispõe de sete cantinas escolares, as quais se encontram adjudicadas a uma empresa de restauração colectiva, ICA S.A., desde 16 Setembro 2004. Para o efeito foi elaborado um caderno de encargos, onde se encontram definidas as diferentes competências para as instituições envolvidas.

### Informação mensal de serviço (ICA S.A.)

No sentido de avaliar a satisfação quanto ao serviço prestado pela empresa de restauração colectiva (ICA), enviamos para cada escola uma ficha de avaliação sobre a qualidade do serviço prestado; foram recepcionadas e analisadas 196 fichas de avaliação.

Os questionários incluem a ponderação sobre os seguintes parâmetros: qualidade dos alimentos, variedade das ementas, temperatura dos alimentos, apresentação dos pratos e sabor e tempero da comida.

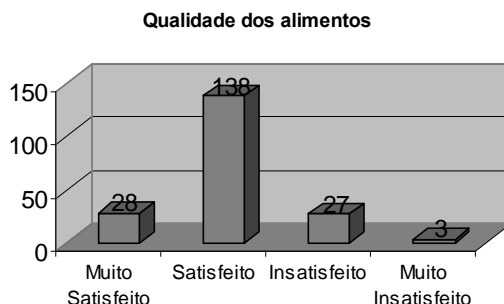





**Variedade da ementa**

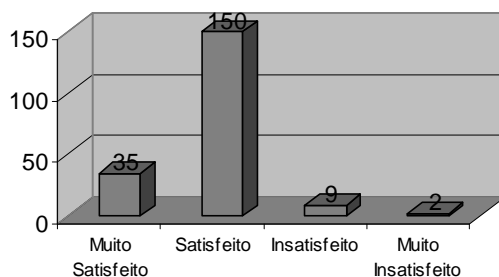

**Temperatura dos alimentos**

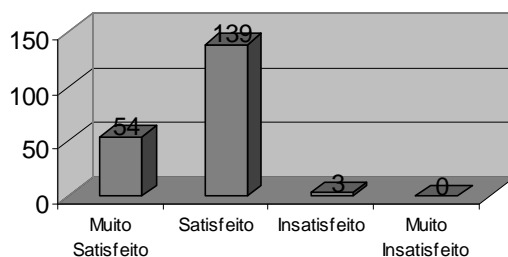

**Apresentação dos pratos**

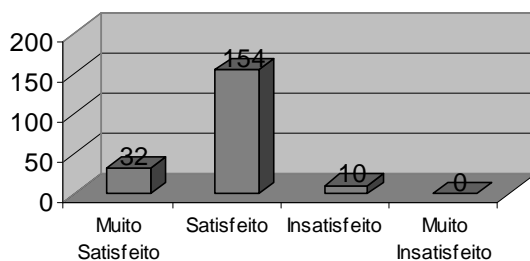

**Sabor e tempero da comida**

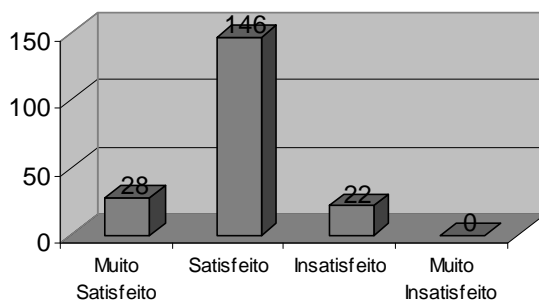

Foram analisados, em conjunto, todos os inquéritos recebidos ao longo do ano civil de 2007 e foram efectuadas visitas aos refeitórios, à hora de almoço, a fim de avaliar as condições higiosanitárias e de adequação nutricional das refeições servidas;

No seguimento das visitas efectuadas, sempre que foram detectadas inconformidades, foram elaboradas medidas correctivas a implementar e contactados os diferentes intervenientes, a fim de se proceder às respectivas rectificações.

### **Serviço de apoio às salas de refeição**

O serviço de refeições escolares implica, para além do fornecimento de refeições, a contratação de empregadas de refeitório, as quais são responsáveis pela preparação das mesas, empratamento e distribuição, levantamento e lavagem das loiças e limpeza e higiene das instalações.

No início do ano, estavam ao serviço 71 funcionárias, com um total médio diário de 173 horas, enquanto que em Dezembro, como resultado do aumento do número de refeições servidas, o número ascendeu a 83 funcionárias, num total de 212,5 horas diárias.

### **4.2 Acções de educação alimentar**

Ao longo do ano 2007, e no âmbito da educação alimentar, foram várias as solicitações no âmbito dos cuidados alimentares mais adequados às diferentes faixas etárias.



**No âmbito da Saúde Escolar, do Adulto e do Idoso:**

Foram dinamizadas sessões de educação alimentar dirigidas a alunos, pais e/ou encarregados de educação e idosos em diferentes instituições, abaixo mencionadas:

<b>Escola</b>	<b>Público-alvo</b>	<b>Data</b>	<b>Tema</b>
<b>EB1 Rebordelo</b>	Ensino Recorrente	24 Maio	Alimentação Saudável
<b>Ponto Já (Fiães)</b>	Tarefeiras	12 Junho	Cuidados a ter no empratamento
<b>Junta de Freguesia de Lamas</b>	Tarefeiras	15 Junho	Cuidados a ter no empratamento
<b>EB1 Rebordelo</b>	Ensino Recorrente	19 Junho	Patologias
<b>Centro Social de Lourosa</b>	Idosos	11 Julho	Alimentação Sénior
<b>Jl Igreja Romariz</b>	Pais	19 Outubro	Educação Alimentar
<b>EB2,3 Arrifana</b>	Alunos do 5º ano	23 Outubro	Bufete Saudável
<b>EB2,3 Arrifana</b>	Alunos do 5º e 6º ano	23 Outubro	Bufete Saudável
<b>EB2,3 Arrifana</b>	Alunos do 6º ano	24 Outubro	Bufete Saudável
<b>EB2,3 Arrifana</b>	Pais	26 Outubro	Alimentação na Adolescência
<b>EB1 Mirante</b>	Alunos do 1º e 2º ano	30 Outubro	Aprender a comer
<b>EB1 Mirante</b>	Alunos do 3º e 4º ano	30 Outubro	Alimentação saudável
<b>Jl Bajouca</b>	Crianças do Jl	6 Novembro	Alimentação Saudável
<b>Jl Pereiro</b>	Crianças do Jl	6 Novembro	Alimentação Saudável
<b>Terras de Santa Maria</b>	Alunos do 5º e 6º ano	13 Novembro	Bons hábitos alimentares
<b>EB 2,3 Arrifana</b>	Alunos do 3º Ciclo	19 Novembro	Doenças do comportamento alimentar



<b>Terras de Santa Maria</b>	Alunos do 5º e 6º ano	13 Novembro	Bons hábitos alimentares
<b>EB 2,3 Arrifana</b>	Alunos do 3º Ciclo	19 Novembro	Doenças do comportamento alimentar
<b>EB2,3 Arrifana</b>	Alunos do 3º Ciclo (3 turmas)	19 Novembro	Doenças do comportamento alimentar
<b>Terras de Santa Maria</b>	Alunos do 3º Ciclo	20 Novembro	Doenças do comportamento alimentar
<b>EB2,3 Arrifana</b>	Alunos do 3º Ciclo (3 turmas)	21 Novembro	Doenças do comportamento alimentar
<b>EB2,3 Arrifana</b>	Alunos do 3º Ciclo (3 turmas)	22 Novembro	Doenças do comportamento alimentar
<b>EB2,3 Arrifana</b>	Alunos do 3º Ciclo (2 turmas)	22 Novembro	Doenças do comportamento alimentar
<b>Jl Igreja- Lobão</b>	Pais	3 Dezembro	Alimentação Infantil

#### 4.3 Outras actividades

Por solicitação da Divisão Social da autarquia, foi dinamizado um Workshop dirigido a Idosos sobre “Alimentação Sénior”, no dia 12 Abril de 2007, em S. João de Ver.

#### Apoio servido às IPSS'S

Avaliação da adequação nutricional das ementas das IPSS's

Sabendo-se que a implementação dos hábitos alimentares tem lugar nos primeiros anos de vida, torna-se essencial que os hábitos adquiridos sejam os melhores possíveis. Desta forma, as ementas não podem ser monótonas, procurando sempre o efeito surpresa e uma boa apresentação. Solicitaram apoio o Centro Social de Lobão e o Centro Social Padre Osório.



## 5. Ciclo de Conferências

O Ciclo de Palestras é um projecto que teve início em Outubro de 2005 e que é organizado pela Câmara e as diversas Associações de Pais do nosso concelho. Este projecto destina-se a pais, encarregados de educação e professores, e pretende abordar diversos temas da infância e adolescência através de palestras realizadas nas diversas escolas que aderiram a este projecto.

Entre Janeiro e Dezembro de 2007, realizaram-se 21 palestras em diversas escolas do concelho.

Data	Descrição	Público-Alvo	Tema	Local	Horário
12-01-2007	Palestra	Comunidade Educativa	Adolescência e Comportamentos	Esc. Sec. Coelho e Castro	21h - 23h
02-02-2007	Palestra	Professores, Pais e Enc. de Educação	Estratégias para lidar com o (In)sucesso Escolar:	Junta Freguesia de Sanguedo	21h - 23h
03-02-2007	Palestra	Professores das AEC's (Inglês)	Como lidar com a Indisciplina na sala de aula	Biblioteca Municipal	10h - 12h
07-03-2007	Palestra	Professores das AEC's (Música)	Motivação, Comunicação e Assertividade	Biblioteca Municipal	10h - 12h
23-03-2007	Palestra	Professores, Pais e Enc. de Educação	Problemas Familiares, Consequencias escolares: Insucesso escolar	EB1 Sobral	21h - 23h
30-03-2007	Palestra	Professores, Pais e Enc. de Educação	Importância do Brincar para a auto-estima	EB1 Sobral	21h - 23h
20-04-2007	Palestra	Comunidade Educativa	Importância da Autonomia da criança	EB1 Sobral	21h - 23h
24-04-2007	Palestra	Comunidade Educativa	Motivação: Como motivar para a aprendizagem	EB2/3 Argoncilhe	21h - 23h
02-05-2007	Palestra	Professores do Agrupamento	Indisciplina na Sala de Aula	EB2/3 Paços Brandão	14h30
04-05-2007	Palestra	Comunidade Educativa	Motivação: Como motivar para a aprendizagem	EB2/3 Cavaco	21h - 23h



09-05-2007	Palestra	Comunidade Educativa	Violência Infantil	Jl Pousadela	20h - 22h
11-05-2007	Palestra	Comunidade Educativa	Adolescer em Segurança	Esc. Sec. Feira	21h - 23h
15-05-2007	Sessão	Alunos do Ensino Recorrente	Importância dos sentimentos	EB1 Rebordelo	14-16h
18-05-2007	Palestra	Pais e Enc. Educação	Motivação: Como motivar para a aprendizagem	Junta Freguesia de Sanguedo	21h - 23h
25-05-2007	Palestra	Comunidade Educativa	Como motivar para a escola	Escola Ferreira de Almeida	21h - 23h
07-06-2007	Palestra	Alunos do Ensino Recorrente	Importância da Auto-estima	EB1 Rebordelo	14-16h
12-06-2007	Palestra	Pais e Enc. Educação	Como lidar com a Hiperactividade	EB1 Sobral	21h - 23h
22-06-2007	Palestra	Comunidade Educativa	Férias e a Importância do Brincar	Junta Freguesia de Sanguedo	21h - 23h
12-10-2007	Palestra	Comunidade Educativa	Estratégias para lidar com o (In)sucesso Escolar:	Salão Paroquial do Souto	20h - 22h
29-11-2007	Palestra	Comunidade Educativa	Agressividade entre os pares	Jl Igreja - Romariz	18h - 20h
11-12-2007	Sessão	Pais e Enc. Educação	Comportamento: Agressividade e Regras	EB1 Gesteira	18h - 20h

## 6. GIP – Gabinete de Intervenção Psicopedagógica

### 6.1 Caracterização

Com este projecto pretendeu-se actuar em duas vertentes que nos parecem fundamentais: insucesso escolar e abandono escolar precoce.

Este Gabinete de intervenção Psicopedagógica pretende combater o insucesso escolar e, conseqüentemente, diminuir consideravelmente o abandono escolar precoce.

É prioritário ajudar crianças com dificuldades de aprendizagem. Para isso, este gabinete/centro de intervenção terá que contar com uma equipa multidisciplinar (psicólogos, psicopedagogos, um assistente social, e professores), que irá intervir directamente no problema, visto que o insucesso escolar é uma causa de exclusão social. Juntamente com os responsáveis dos agrupamentos de escolas do concelho, pretendeu-se identificar os alunos motivados a abandonar os estudos, para que estes fossem devidamente acompanhados na sua tomada de decisão; pretendeu-se, também, sinalizar os alunos com dificuldades de aprendizagem de modo a reencaminha-los para apoios que fundamentais para o progresso no desenvolvimento de cada criança.

Uma outra vertente visou a actuação junto das famílias, de forma a ajudar os pais na resolução de conflitos que interferem no desenvolvimento da criança. Esta intervenção foi adequada a cada caso em particular.

Uma outra vertente consistiu na realização de palestras, abordando temas-chave para o desenvolvimento normal da criança.

Existe também um espaço de atendimento a pais, onde estes puderam recorrer sempre que necessitaram de esclarecimentos.

Os professores também têm apoio psicopedagógico para lidar com as diversas problemáticas com que se deparam na sala de aula.

### **Componentes:**

Responsabilidade dos agrupamentos de escolas:

- Sinalização de alunos com dificuldades de aprendizagem;
- Identificação de alunos com pretensão de abandonar precocemente a escola;
- Divulgação do projecto junto dos pais.



Responsabilidade da autarquia:

- Apoio aos professores na sala de aula, quando solicitada, para estabelecimento de estratégias para alunos com insucesso escolar.
- Intervenção familiar aos alunos com insucesso escolar.
- Atendimento a pais para esclarecimento de dúvidas relativas à educação dos seus educandos.
- Intervenção familiar para resolução de conflitos que influenciem o insucesso escolar das crianças.
- Divulgação do projecto à comunidade em geral.
- Realização de uma base de dados contendo dados actualizados de abandono e insucesso escolar.

## 6.2 No âmbito do GIP, foram desenvolvidas várias acções de formação

<b>Datas</b>	<b>Descrição</b>	<b>Publico-alvo</b>	<b>Local</b>	<b>Total de horas</b>
De 15 a 19 Janeiro	Acção de Formação: Motivação, Comunicação e Assertividade	Auxiliares Acção Educativa	Ponto Já - Fiães	10h
De 22 a 26 Janeiro	Acção de Formação: Motivação, Comunicação e Assertividade	Auxiliares Acção Educativa	Ponto Já - Fiães	10h
De 29 Janeiro a 02 de Fevereiro	Acção de Formação: Motivação, Comunicação e Assertividade	Auxiliares Acção Educativa	ISVOUGA	10h
De 05 a 09 Janeiro	Acção de Formação: Motivação, Comunicação e Assertividade	Auxiliares Acção Educativa	ISVOUGA	10h
2 e 3 Abril	Acção de Formação: Psicologia da Adolescência	Pessoal não Docente	EB2/3 Milheirós de Poiares	10h





### **6.2.1 Conteúdos Programáticos das Acções de Formação realizadas**

#### **Acção de Formação: Motivação, Comunicação e Assertividade: Comportamento a adoptar com as crianças: Saber estar e Saber Ser**

Objectivos gerais:

- Sensibilizar para a importância das relações dos agentes educativos com as crianças;
- Definir motivação, comunicação e assertividade e perceber a importância destes conceitos;
- Reflectir sobre as vantagens de comunicar assertivamente com crianças;
- Relacionar postura do agente educativo e comportamento da criança;
- Sensibilizar para a importância da aplicação de regras claras e concisas numa sala de actividades;
- Avaliar a necessidade de adoptar uma postura adequada face ao grupo de crianças;
- Reflectir sobre competências pessoais e sociais;
- Identificar as vantagens do saber ser e saber estar.

#### **Acção de Formação: Psicologia da Adolescência**

Objectivos gerais:

- Definir as fases do desenvolvimento e caracterizá-las;
- Reflectir sobre comportamentos de adolescência e diferenciá-los dos comportamentos anti-sociais;
- Identificar o papel dos agentes educativos face ao adolescente;
- Distinguir o normal do patológico na adolescência;
- Equacionar estratégias adequadas para lidar com os comportamentos adolescentes;
- Relacionar o meio envolvente do adolescente com o seu comportamento e reflectir sobre os resultados.



### 6.3 Avaliações psicopedagógicas

No âmbito do GIP, e a pedido dos Agrupamentos de Escolas, foram efectuadas avaliações a alunos de diversas escolas do concelho.

De cada processo de avaliação existe um relatório final, entregue ao professor titular de cada aluno.

<b>Escola</b>	<b>N.º Alunos Avaliados</b>	<b>Data do Início do processo de Avaliação</b>	<b>Data do final do processo de Avaliação</b>
EB1 Prime – Mozelos	<b>9</b>	<b>02/05/2007</b>	<b>28/06/2007</b>
EB1 Manhouce – Arrifana	<b>2</b>	<b>15/05/2007</b>	<b>05/07/2007</b>
EB1 Igreja – S.P. Oleiros	<b>2</b>	<b>11/06/2007</b>	<b>20/06/2007</b>
Jl Duas Igrejas – Romariz	<b>1</b>	<b>06/02/2007</b>	<b>14/06/2007</b>
EB 2/3 Arrifana	<b>1</b>	<b>10/10/2007</b>	<b>31/10/2007</b>

### 7. V Jornadas da Educação: da Escola que temos à Escola que queremos

O Pelouro da Educação, Cultura, Desporto e Juventude, realizou nos dias 23 e 24 de Novembro de 2007, na Biblioteca Municipal de Santa Maria da Feira, as VI Jornadas de Educação - *da escola que temos à escola que queremos*.

Pretendeu-se que os aspectos metodológicos e resultados conceptuais da actividade interna do Pelouro fossem divulgados e partilhados, mas também enriquecidos e contrastados com perspectivas oriundas de outras instâncias, com outros ângulos de abordagem, conhecimentos e experiências.

Com estas jornadas visou-se, também, alargar ainda mais os espaços de reflexão e apreciação, plurais e interactivos, para que se identifiquem novos problemas, se conheçam melhor outras propostas e suas consequências, e se assinalem, para além das diferenças, as linhas de convergência existentes no terreno social e educativo, que abordem e retratem medidas relacionadas com a família, a escola, a comunidade local, a vida nacional e as pertenças europeia e global.

Foram debatidas, reflectidas e partilhadas experiências e saberes que, por certo, contribuíram para a qualidade educativa e para as práticas profissionais.

Destinatários:

- Educadores, professores, investigadores, agentes educativos e comunidade em geral.

## **8. Universidade Júnior – cursos de Verão**

No âmbito do protocolo celebrado entre a Universidade Júnior e a Câmara Municipal de Santa Maria da Feira, através da Divisão da Educação do Pelouro da Educação, Cultura, Desporto e Juventude, proporcionou-se a 56 alunos do concelho, dos vários estabelecimentos de ensino, apoio ao nível do transporte e ao nível da inscrição, que incluía as despesas relacionadas com o seguro, alimentação e a frequência nos programas durante uma semana.

Estes alunos foram, pois, “lançados” na aventura de exploração das Ciências, das Artes e das Letras, através da realização de projectos de elevada qualidade científica, sempre apoiados pelos Professores e Investigadores das várias Faculdades da Universidade do Porto, juntando-se aos cerca de 5000 alunos oriundos de todos os pontos do país.

Objectivos:

- Realizar pequenos projectos sobre vários temas;
- Descobrir como é a universidade;



- Explorar e conhecer as várias faculdades;
- Trocar ideias e conhecer novos projectos;
- Conhecer e conviver com alunos oriundos de diversos pontos do país.

Destinatários:

- Alunos do 2º, 3º ciclo e do 10º e 11º ano de escolaridade do concelho de Santa Maria da Feira.

Local:

- Faculdades da Universidade do Porto.

Data:

- 9 a 13 de Julho de 2007.

Programas:

- Experimenta no Verão: 5.º e 6.º anos;
- Oficinas de Verão: 7.º e 8.º anos;
- Verão em Projecto: 9.º, 10.º e 11.º ano.

## **9. Área Metropolitana do Porto – Conselho de Vereadores da Educação**

Rede de Oferta Formativa é o grupo de trabalho em que a autarquia, juntamente com a da Trofa e a de Valongo, tem trabalhado. Trata-se, pois, de um programa de longa duração, que se encontra atento à crescente mutação da nossa sociedade global, implicando uma mobilização constante e continuada ao nível do desenvolvimento tecnológico, profissional, económico, social, cultural e educacional, entre outras transformações significativas.

Para acompanhar e imprimir esta evolução, urge apostar na valorização das competências pessoais e sociais, capazes de corresponder às exigências da “nova sociedade” onde nos encontramos.

Este cenário só é possível, mediante o esforço de cada um dos actores implicados e a implicar nesta dinâmica, na medida em que é fundamental a interacção entre municípios, entidades educativas/formativas, entidades patronais e a população em geral. É neste sentido que se torna urgente a formação e a qualificação profissional ao longo da vida, assente numa perspectiva de uma educação permanente.

Objectivos gerais:

- Fazer do 12º ano o referencial mínimo de formação;
- Aumentar o número de jovens em cursos tecnológicos e profissionais;
- Qualificar activos/desempregados;
- Combater o insucesso/abandono escolar.

Objectivos específicos:

- Diversificar a oferta de percursos alternativos de formação na AMP;
- Divulgar e/ou difundir a oferta formativa da AMP;
- Criar uma rede da oferta formativa da AMP;
- Promover uma cultura de aprendizagem;
- Reforçar as ligações entre o mundo do trabalho, a investigação e a sociedade em geral;
- Desenvolver o espírito empresarial;
- Incentivar e/ou reforçar a formação da cidadania europeia num contexto de desenvolvimento local/global.

Medidas:

- Caracterização da população (ao nível formativo/profissional);
- Diagnóstico das necessidades formativas locais que fomentem o desenvolvimento;



- Renegociação das ofertas formativas existentes e a criar;
- Estimulação de parcerias entre os municípios, as entidades patronais e as entidades educativas/formativas;
- Definição de planos estratégicos entre sistemas de educação/formação, autarquias e associações empresariais;
- Concepção de um guia ou de uma base de dados da oferta formativa da AMP;
- Estimular a cooperação entre os sistemas de educação/formação e a sociedade em geral;
- Facilitar a aquisição das competências necessárias para criar e gerir uma empresa;
- Estimular as instituições de educação e de formação a proporcionar aconselhamento e orientação para a criação de empresas;
- Desenvolvimento de meios de validação oficial de experiências de aprendizagem não formal;
- Estimular o aumento da educação e formação fora dos contextos formais.

## **10. Observatório para a Educação e para a Inovação**

Constituem objectivos gerais do Observatório para a Educação e para a Inovação os seguintes:

- Avaliar a qualidade da educação;
- Identificar as necessidades locais relativamente à oferta educativa e formativa;
- Gerar redes de cooperação entre actores e parceiros;
- Combater o insucesso escolar;
- Combater o abandono escolar precoce;
- Fazer o diagnóstico das áreas que se apresentam com fraquezas e ameaças ao desenvolvimento concelhio e que possibilitem uma planificação estratégica de intervenção, a implementar a curto e médio prazo;
- Definir orientações e medidas que respondam às necessidades sentidas de intervenção.



Constituem objectivos específicos do Observatório para a Educação e para a Inovação, os seguintes:

- Analisar a rede escolar;
- Analisar o apoio social escolar;
- Divulgar a oferta educativa e formativa;
- Fazer a articulação entre escolas e emprego;
- Analisar o fluxo de entradas desqualificadas no mercado de emprego e as suas causas;
- Analisar e adequar o sistema de ensino/formação às necessidades de pessoal qualificado;
- Ajustar a formação escolar ao tecido empresarial da região;
- Contribuir para a análise da possibilidade e meios para fomentar a educação e inovação no município de Santa Maria da Feira;
- Levantamento e actualização da oferta educativa e formativa, a partir dos dados da carta educativa do município de Santa Maria da Feira;
- Determinar o nível de qualificação escolar dos jovens e jovens adultos;
- Estudar a concorrência internacional ao nível do conhecimento, inovação e qualidade;
- Caracterização das famílias da população escolar, face ao seu percurso escolar, formativo e profissional;
- Caracterização da responsabilização e do comportamento das famílias da população escolar, face aos comportamentos escolares, ao mérito e à avaliação dos seus educandos;
- Analisar os estímulos favoráveis ao (in)sucesso educativo;
- Analisar e caracterizar o quadro dos professores face ao (in)sucesso educativo.

Para colaborar no domínio da orientação científica e apoio técnico metodológico, visando a criação, implementação e desenvolvimento de um Observatório para a Educação e para a Inovação no Município de Santa Maria da Feira, acordou-se um protocolo com a Faculdade de Psicologia e de Ciências da Educação da Universidade do Porto.

## 11. Acção Social Escolar

## 11.1 Acção Social Escolar – Educação Pré-Escolar

(ver ponto 2.2)

## 11.2 Acção Social Escolar – 1.º Ciclo do Ensino Básico

Os auxílios económicos constituem uma modalidade de apoio sócio-educativo destinado aos alunos inseridos em agregados familiares cuja situação socio-económica determina a necessidade de comparticipações para fazer face aos encargos relacionados com o prosseguimento da escolaridade. Desta forma, tenta-se garantir a todas as crianças o acesso à escola e a obtenção de qualificações mínimas, contribuindo também para uma maior justiça na atribuição dos auxílios económicos.

Refira-se que os agregados familiares cujo rendimento per capita não ultrapassou os 167,57 € foram apoiados com o escalão A, beneficiando de almoço gratuito e recebendo ainda o valor de 30,00 € para livros, enquanto que os alunos cujo rendimento per capita se situou entre 167,58 € e 205,93 € beneficiaram do escalão B, sendo comparticipados em 50% no valor do almoço (pagando apenas 0,71 € diários) e recebendo 15,00 € para livros. Os restantes candidatos foram excluídos por excederem a capitação.

Deste modo, num universo de cerca de 6346 alunos matriculados em escolas do 1.º ciclo, 2675 candidataram-se aos subsídios escolares, sendo que 1243 alunos beneficiaram do escalão A, 420 do escalão B e 1012 foram excluídos.

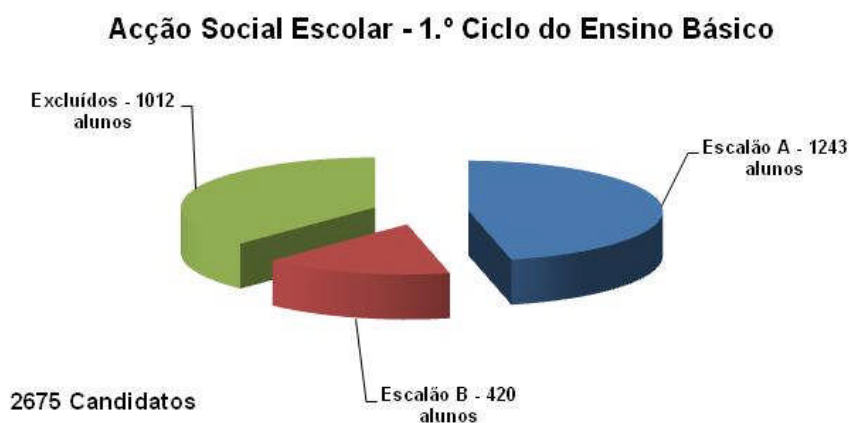





### 11.3 Bolsas de Estudo – Ensino Secundário e Superior

A concessão de bolsas de estudo tem como objectivo possibilitar a prossecução dos estudos aos jovens, promovendo uma efectiva igualdade de oportunidades no acesso e sucesso escolares. Para o ano lectivo 2006/2007, foram concedidas 53 bolsas de estudo (30 para o ensino secundário e 23 para o ensino superior). O montante mensal concedido a cada estudante foi de 50,00 € para estudantes do ensino secundário e até ao valor máximo de 125,00 € para estudantes do ensino superior (tendo em conta que as bolsas atribuídas pela Câmara Municipal a estudantes que tenham possibilidade de ser bolseiros nas Faculdades serão complementares destas até ao limite de 125,00 €/mês). Este apoio tem a duração de 9 meses e é válido durante um ano lectivo.

As candidaturas foram feitas mediante o preenchimento de um formulário próprio que foi adquirido por cada candidato na Divisão de Educação, tendo as candidaturas sido analisadas em função das declarações constantes nos boletins de candidatura e dos documentos anexos. Para complementar a análise dos processos, considerou-se importante a realização de visitas domiciliárias a algumas famílias, de forma a tornar o processo mais objectivo e transparente.

As bolsas de estudo foram concedidas em reunião de Câmara, depois do parecer técnico, considerando-se a carência socio-económica e a ponderação global da situação concreta de cada candidato.

Assim, os resultados apresentados foram os seguintes:

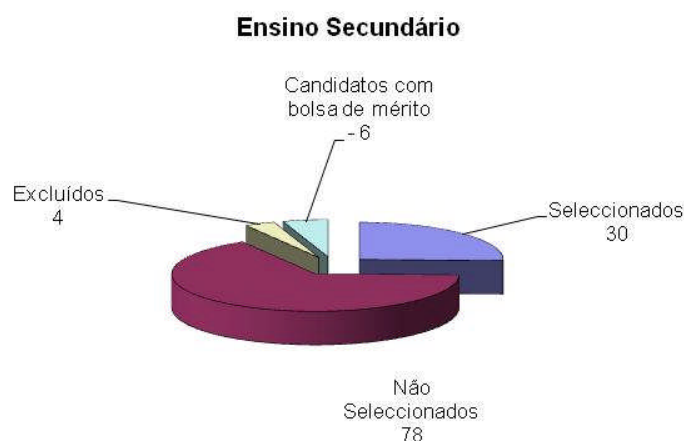



### Ensino Superior

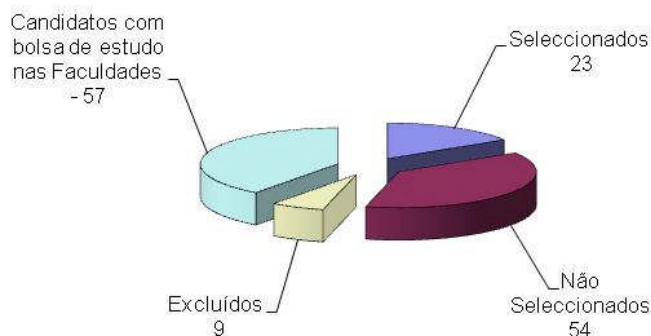

Foi também iniciado o processo de concessão de bolsas de estudo para o ano lectivo 2007/2008, através da abertura do prazo de candidaturas que decorreu de 1 de Setembro a 31 de Outubro de 2007

### 12. Programa de Fornecimento de Leite Escolar

No âmbito do Protocolo estabelecido em 23 de Outubro de 1996 entre o Ministério da Educação e a Associação Nacional de Municípios, compete às autarquias o transporte do leite escolar da sede do concelho para todas as escolas situadas na sua área geográfica, assegurando os cuidados necessários em matéria de higiene e de acondicionamento, no âmbito do “Programa de Alimentação e Nutrição”.

A partir do ano lectivo 2007/2008 apenas foi necessário proceder à distribuição do leite escolar nos Agrupamentos de Escolas de Argoncilhe e Paços de Brandão.

### 13. Programa de Transportes Escolares

Em 2007, foram transportados cerca de 6000 alunos do local da residência para os estabelecimentos de ensino, sendo esse transporte assegurado, na sua maioria, por empresas de transporte público de passageiros. Alguns alunos são transportados em viaturas de aluguer, devido ao facto de não disporem de carreiras de transporte



colectivo de passageiros em horário compatível ou de serem alunos com necessidades educativas especiais.

A Câmara Municipal, através das suas carrinhas de apoio às escolas, assegura também o transporte de alunos, principalmente crianças com necessidades educativas especiais. A autarquia assegura, também, o transporte de alunos para escolas dos concelhos limítrofes, em casos de não existência de vaga ou do curso pretendido nas escolas do concelho de Santa Maria da Feira.

O planeamento do serviço de transportes escolares é enriquecido pelos contactos permanentes entre os diversos intervenientes/parceiros, como forma de resolução dos problemas ocorridos no transporte de alunos.

Refira-se que a autarquia participa em reuniões de trabalho com cada escola do concelho e respectiva(s) empresa(s) de transporte, durante todo o ano lectivo, sempre que é verificada qualquer anomalia com o serviço de transportes escolares.

O gráfico seguinte apresenta o número de alunos por escolas, cujo pagamento é assegurado pela autarquia:

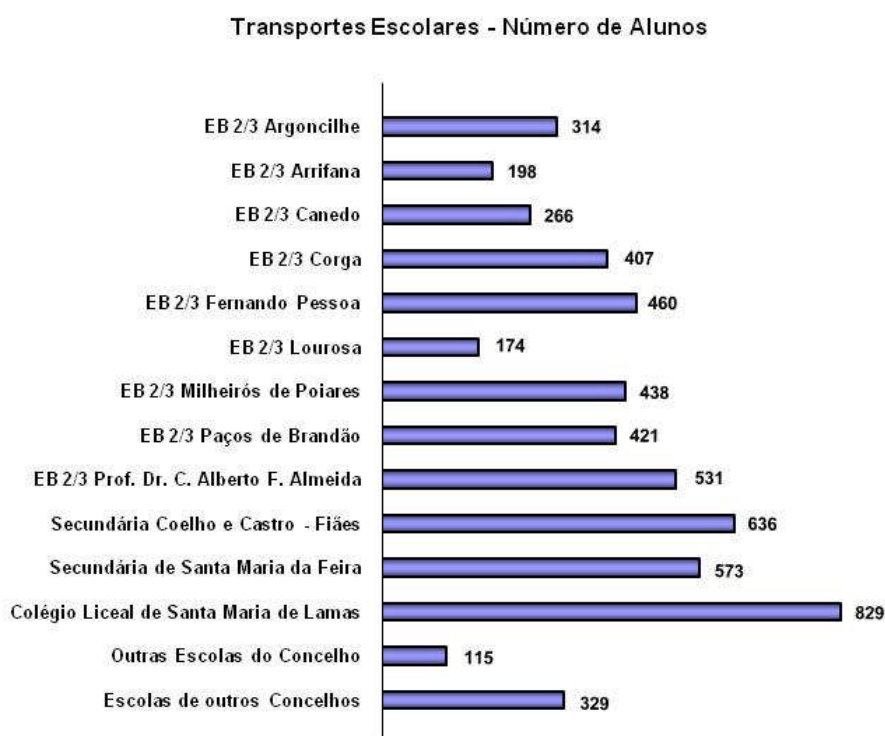



## 14. Programa de Apoio à Família – 1.º Ciclo

### Objectivos:

- Ocupar de forma sadia e criativa as crianças do 1º ciclo do ensino básico, durante os dias úteis e o período de interrupções lectivas (Natal, Carnaval, Páscoa, e durante os meses de Julho e Agosto);
- Ocupar os tempos livres das crianças de forma lúdica e agradável;
- Animar os tempos livres promovendo o envolvimento, satisfação e bem-estar das crianças;
- Promover actividades diversificadas para promover a socialização das crianças e valorizar o prazer de brincar;
- Contribuir, através da actividade lúdica, para a autoconfiança, a autonomia, o conhecimento pessoal e a capacidade relacional das crianças;
- Transmitir conceitos importantes de desenvolvimento sustentável em princípios de uma vida saudável e ecológica;
- Despertar a imaginação e a criatividade das crianças;
- Estimular o gosto pela reciclagem de material;
- Sensibilizar o gosto por actividades ao ar livre.

### Actividades:

- Informática;
- Atelier de culinária;
- Comemoração de datas (Dia Mundial da Alfabetização, Dia Mundial do Mar, Dia Mundial do Coração, Dia Mundial da Água, Dia Mundial da Música, Dia Mundial do Animal, Dia Mundial do Professor, Dia dos Correios, Dia Mundial da Erradicação da Pobreza, Dia Mundial da Terceira Idade, Dia de S. Martinho, Dia Mundial dos diabéticos, Dia Mundial da Linguagem Gestual, Dia Mundial do Não-Fumador, Semana da Ciência e da Tecnologia, Dia Mundial da Abolição da Escravatura, Dia Internacional do Deficiente Físico, Dia Mundial do Voluntário, Dia Internacional da Aviação Civil, Dia dos Direitos Humanos);
- Jogos lúdicos;
- Expressão plástica;



- Atelier de hip-hop;
- Feira de Natal.

O programa de apoio à família encontra-se, neste momento, a funcionar em 21 escolas do 1º ciclo do ensino básico.

## **15. Feira das Profissões – mostra de oferta formativa**

Objectivos:

- Divulgar e/ou difundir a oferta formativa existente;
- Criar uma rede de oferta formativa;
- Promover a qualificação escolar e profissional.

Local:

- Europarque.

Data:

- 16 a 18 de Abril de 2007.

Destinatários:

- Escolas EB2/3 e Secundárias, Escolas Profissionais e comunidade em geral.

Cerca de 5500 visitantes, na sua maioria jovens do 3º ciclo do ensino básico e secundário, visitaram a Feira das Profissões, onde tiveram a oportunidade de conhecer as ofertas formativas de dezenas de instituições ligadas ao ensino e à formação profissional, tais como universidades públicas e privadas, centros de formação, escolas secundárias e escolas EB2/3, empresas, escolas profissionais, institutos superiores, etc.

No programa desta feira incluiu-se o espaço “à conversa com...”, tendo-se revelado uma surpresa para os jovens e, por isso, bastante concorrido. Nesta actividade tiveram oportunidade de trocar impressões com pessoas de diferentes áreas profissionais, inteirando-se do percurso académico de cada uma delas e de algumas curiosidades relativas ao exercício das diferentes profissões.

A feira contou ainda com um vasto programa de actividades paralelas, como foi o caso de um espaço de animação permanente com desportos radicais, serigrafias, pinturas faciais, lançamento de livros, realização de seminários e workshops.

## **16. Projectos Sócio-Educativos**

### **16.1 Programa de saúde oral**

Apoio logístico e articulação no desenvolvimento do Programa de Promoção de Saúde Oral nas Escolas no concelho de Santa Maria da Feira.

A avaliação deste programa é efectuada pelo Centro de Saúde da Feira e posteriormente enviada à autarquia.

### **16.2 Programa de rastreios visuais**

Apoio logístico e articulação no desenvolvimento do Programa de Rastreios Visuais nos jardins-de-infância do concelho de Santa Maria da Feira.

A avaliação deste programa é efectuada pelo Hospital S. Sebastião e posteriormente enviada à autarquia.

### **16.3 O Clube dos Avós**

O “**Clube dos Avós**” é um programa inter-geracional que iniciou no ano lectivo 2005/2006. Realiza-se nos Jardins de Infância e escolas básicas do 1.º ciclo do concelho de Santa Maria da Feira com prolongamento de horário, uma vez por mês.



O objectivo principal é reforçar o papel dos avós na comunidade escolar, criando oportunidades de partilha de saberes e experiências.

É um programa que promove o relacionamento inter-geracional, incentivando a participação dos avós nas actividades escolares.

Nestes dias, avós e netos juntam-se para a realização de actividades previamente preparadas pelos monitores e crianças, que vão desde a elaboração de prendas, o contar de histórias, a elaboração de brinquedos de outros tempos, entre outras actividades lúdicas e afectivas.

#### **16.4 Noite Europeia dos Investigadores – génios à solta!**

O Pelouro da Educação, Cultura, Desporto e Juventude estabeleceu uma parceria com o Inovamais, S.A. na realização desta iniciativa, levada a cabo no dia 28 de Setembro de 2007, no Europarque e no Visionarium.

Este certame teve como objectivos:

- Aproximar os investigadores do grande público;
- Aumentar o reconhecimento do público em relação à profissão de investigador, consciencializando para o contributo dos investigadores na melhoria da vida quotidiana dos cidadãos.

Foram realizadas actividades no Visionarium (exposições, demonstrações, jardins temáticos) e actividades no Europarque (stands, exposições, cafés científicos, actividades transversais – dinâmicas de grupo, maratonas de filmes, mostra de cocktails, ateliers – investigadores no palco, salas temáticas).



### **16.5 XI Noite Europeia dos Morcegos**

O Pelouro da Educação, Cultura, Desporto e Juventude acolheu e apoiou a iniciativa do FAPAS, em parceria com o Instituto da Conservação da Natureza e da Faculdade de Ciências da Universidade do Porto.

O evento decorreu no dia 22 de Junho de 2007, onde participaram cerca de 250 alunos das escolas do 1º ciclo do ensino básico.

Foram organizadas diversas actividades de sensibilização para a protecção dos morcegos e de um conjunto de actividades lúdico-pedagógicas.

### **16.6 Semana da Criança – De 28 de Maio a 8 de Junho**

Para assinalar de forma festiva e inesquecível o Dia Mundial da Criança, cerca de 3000 crianças dos Jardins de Infância do concelho receberam a visita de várias personagens do Mundo Infantil, que proporcionaram momentos de muita alegria a todas as crianças, tendo todas elas recebido um puzzle.

### **16.7 “Era uma vez... O Castelo da Feira” – De 18 a 22 de Junho**

Para divulgar e incentivar nas crianças o espírito da Viagem Medieval, desenvolveu-se um projecto onde as crianças, ao chegarem ao Castelo da Feira, viajaram rumo à Viagem Medieval através da recriação da Lenda da Lia.

Todos os grupos fizeram uma visita guiada ao Castelo.

### **16.8 Campo de Férias (Julho de 2007)**

O Campo de Férias decorreu em diversas escolas do concelho, representando uma mais-valia para todas as crianças e adolescentes participantes. Durante duas semanas, as actividades foram múltiplas, cheias de vida, cor, muita alegria e emoção. E não foram poucas: idas à praia, actividades aquáticas, ateliers de expressão





plástica, educação física, aeróbica, capoeira, pedi-paper, acampamento, entre muitas outras.



### **16.9 “A Linha da Viagem” pelo Teatro “O Bando”**

Tratou-se de um espectáculo com um actor e uma bailarina pendurados em linhas pintadas que nos saltam para as mãos.

A ideia consistiu em colocar toda uma coreografia numa linha que flui, foge e se desenha no espaço de uma história, e de levar um público mais novo a ver a pintura e a encontrar-lhe o encanto da descoberta de sentidos, de movimentos, de emoções...

### **16.10 FEST2007 – De 28 de Outubro a 4 de Novembro**

Neste Festival de Cinema Jovem decorreram sessões especiais - FEST2007 - dirigidas a diferentes grupos etários, a partir dos 6 anos de idade.

Cada sessão foi alvo de uma selecção de conteúdos específicos adequados a cada faixa etária, para que todos se sintam identificados, facilitando a passagem da mensagem de cada filme.



### **16.11 Festival de Cinema Luso-Brasileiro – De 3 a 7 de Dezembro**

Único em Portugal exclusivamente dedicado à exibição de filmes de ambos os países. Pretende trazer até nós uma selecção de algumas das melhores curtas e longas-metragens produzidas no Brasil ao longo do último ano, confrontando o público português com esta cinematografia rica e multifacetada, mas quase totalmente desconhecida por cá.

Este festival teve sessões destinadas às crianças das Escolas Básicas de 1.º Ciclo; a duração do filme foi de 77 minutos, e a lotação de cada sessão foi de 190 lugares.

### **16.12 Natal das Escolas 2007 – De 10 a 14 de Dezembro**

Na semana de 10 a 14 de Dezembro de 2007, todas as crianças do concelho tiveram a possibilidade de ser solidárias, trazendo o seu donativo para o nosso CABAZ, e foram presenteadas com carrosséis, palhaços, marionetas, um espectáculo do “Avô Cantigas” para os alunos dos Jardins de Infância e escolas básicas do 1.º ciclo, à excepção dos alunos do 4.º ano que, por serem finalistas, assistiram a um Musical “José e o Deslumbrante Manto de Mil Cores”, no Cineteatro António Lamoso. O espectáculo do “Avô Cantigas” decorreu numa tenda de circo montada para o efeito na Alameda do Tribunal, junto ao Cabaz.





### 16.13 Cabaz de Natal – Feira Solidária

A Divisão de Educação realizou esta actividade, enquadrada na Festa de Natal, com o intuito de sensibilizar as escolas do 1º ciclo do ensino básico para solidariedade. Assim sendo, construiu-se, pelo segundo ano consecutivo, um grande Cabaz de Natal, que foi distribuído por 400 famílias carenciadas do concelho, proporcionando-lhes um Natal mais alegre e solidário. Os donativos foram os seguintes: vestuário, géneros alimentares e brinquedos. Os 400 cabazes foram distribuídos de 18 a 20 de Dezembro de 2007 às IPSS's e às Juntas de Freguesia, que os fizeram chegar junto das famílias sinalizadas.

### 17. Apoio a Actividades de diversas instituições que visam o enriquecimento da comunidade das diversas freguesias de Santa Maria da Feira

<b>Data</b>	<b>Escola / Instituição</b>	<b>Actividade</b>
06-01-2007	Junta de freguesia de Santa Maria da Feira	IV Encontro de Grupos Cantadores de Janeiras em Santa Maria da Feira
08-01-2007	Instituto de Cultura Ferreira de Castro	Pontes de Cultura
15-01-2007	EB1 Vergada	Ida à Praça da Alegria
19-01-2007	J.I. e EB1 Candal - Lobão	Fogaceiras
19-01-2007	EB1 Vergada	Fogaceiras
19-01-2007	J.I. Portela - Paços de Brandão	Fogaceiras
19-01-2007	J.I. Murtais 1 - Riomeão	Fogaceiras
19-01-2007	J.I. Lapa - Oleiros	Fogaceiras
19-01-2007	J.I. Quebrada - Oleiros	Fogaceiras
19-01-2007	J.I. Igreja 2 - Paços de Brandão	Fogaceiras
19-01-2007	J.I. Igreja 1 - Paços de Brandão	Fogaceiras
19-01-2007	J.I. Santo António - Riomeão	Fogaceiras
19-01-2007	EB1 Aldriz - Argoncilhe	Fogaceiras
19-01-2007	J.I. e EB1 Vendas Novas - Lourosa	Fogaceiras
19-01-2007	J.I. e EB1 Souto - Nogueira da Regedoura	Fogaceiras



19-01-2007	J.I. Casalmeão - Lourosa	Fogaceiras
19-01-2007	EB1 Casalmeão - Lourosa	Fogaceiras
19-01-2007	J.I. e EB1 Fonte Seca - S. J. Ver	Fogaceiras
19-01-2007	J.I. e EB1 Aldeia Nova - Lourosa	Fogaceiras
19-01-2007	J.I. Murtais 2 - Riomeão	Fogaceiras
19-01-2007	EB1 Oleiros	Fogaceiras
19-01-2007	J.I. e EB1 Milheirós - Feira	Fogaceiras
19-01-2007	J.I. e EB1 Igreja - Lourosa	Fogaceiras
19-01-2007	EB1 Pereiro - Milheirós de Poiares	Fogaceiras
19-01-2007	J.I. Pereiro - Milheirós de Poiares	Fogaceiras
19-01-2007	J.I. Pigeiros	Fogaceiras
19-01-2007	EB1 Pigeiros	Fogaceiras
19-01-2007	J.I. Duas Igrejas - Romariz	Fogaceiras
19-01-2007	J.I. Goim - Romariz	Fogaceiras
19-01-2007	EB1 Goim - Romariz	Fogaceiras
19-01-2007	EB1 Carvalhal - Romariz	Fogaceiras
19-01-2007	EB1 Igreja - Milheirós de Poiares	Fogaceiras
19-01-2007	J.I. Igreja - Milheirós de Poiares	Fogaceiras
19-01-2007	EB1 Igreja - Romariz	Fogaceiras
19-01-2007	J.I. Igreja - Romariz	Fogaceiras
19-01-2007	J.I. Aldriz - Argoncilhe	Fogaceiras
19-01-2007	J.I. e EB1 Pousadela - Nogueira da Regedoura	Fogaceiras
19-01-2007	J.I. Vendas Novas - Fiães	Fogaceiras
19-01-2007	EB1 Vendas Novas - Fiães	Fogaceiras
19-01-2007	EB1 Igreja - Paços de Brandão	Fogaceiras
19-01-2007	EB1 Sobral - Mozelos	Fogaceiras
19-01-2007	J.I. Sobral - Mozelos	Fogaceiras
19-01-2007	Academia de Música de Paços de Brandão	Fogaceiras



20-01-2007	Centro Social Luso Venezuelano	Dia das Fogaceiras
22-01-2007	EB1 santo António - Riomeão	Fogaceiras
22-01-2007	J.I. Souto Redondo - S. J. Ver	Fogaceiras
22-01-2007	J.I. Sobreda - Canedo	Fogaceiras
De 22/01 a 09/02	Escola Secundária de Fiães	Poemas sobre Imagens
23-01-2007	EB1 Pousadela - Nogueira da Regedoura	Biblioteca
26-01-2007	J.I. e EB1 Cavaco - Feira	Inauguração do Parque Infantil
26-01-2007	Associação de Estudantes da Escola Secundária de Fiães	Festa
27-01-2007	Escola Secundária de Fiães	Formação de Photoshop
09-02-2007	EB1 N.º 1 - Feira	Festa do Amor
10-02-2007	APSI	Centro de Verificação
14-02-2007	Escola Secundária da Feira	Diversos
01-03-2007	Escola Secundária da Feira	Concerto pela Banda de Música dos Bombeiros de arrifana
16-03-2007	EB 2, 3 da Corga de Lobão	Palestra "Socorro: Tenho um Filho Adolescente"
19-03-2007	Agrupamento de escolas do Cavaco	Teatro de Marionetas
21-03-2007	EB 2, 3 Paços de Brandão	Campeonato "Tio do Papel"
22-03-2007	EB 2, 3 de Escariz	Jogos Sem Fronteiras
23-03-2007	Escola Secundária Felismina Alcântara	Representação de Portugal na Sessão PEJ
19 e 21/04/2007	Piscinas de Lourosa	Festa Hidro Cidade de Lourosa
24-03-2007	Prolongamento de Horário das EB1's	Festa Agrupamento de Escolas de Lourosa
03-04-2007	EB1 Chão do Monte - Lamas	Passeio de Finalistas
18-04-2007	J.I. Ordonhe - Argoncilhe	Diversos
21/04/207	Prolongamento de Horário das EB1's	Festa Agrupamento de Escolas de Lourosa
24-04-2007	Associação Humanitária Bombeiros Voluntários Feira	86.º Aniversário
27-04-2007	EB 2, 3 Milheirós de Poiares	Inauguração da Biblioteca



03-05-2007	EB 2, 3 cavaco	Intercâmbio em Itália
04-05-2007	Associação de Pais da EB 2, 3 Fernando Pessoa	Deixemos o Sexo em Paz
07-05-2007	EB 2, 3 Lourosa	Dia do Francês
08-05-2007	Escola Secundária da Feira	Peddy-Paper
09-05-2007	EB1 Monte S. Roque - Canedo	Diversos
10-05-2007	EB 2, 3 Vialonga - Lisboa	Visita a Santa Maria da Feira
11-05-2007	EB1 N.º 1 - Feira	"A Importância da Água na Vida"
14-05-2007	EB1 Cavaco - Feira	Apresentação da Obra da Escritora Ana Saldanha
16-05-2007	EB1 Pousadela - Nogueira da Regedoura	Diversos
17-05-2007	EB 2, 3 Argoncilhe	Feira do Livro
20-05-2007	Associação Lamas Jovem	Torneio de FUTSAL
20-05-2007	Associação de Pais da EB1 e J.I. Beire	Caminhada pelo Coração e pela Família
22-05-2007	Patronato Amor de Deus	Palestra na Biblioteca
23-05-2007	EB1 Barroca - Fiães	Diversos
23-05-2007	EB 2, 3 Paços de Brandão	Formação de HIP HOP
23-05-2007	Escola Secundária da Feira	Sarau
26-05-2007	EB1 Gião	Festa Final
30-05-2007	EB 2, 3 de Milheirós de Poiaes	Diversos
30-05-2007	Escola Secundária de Fiães	Diversos
31-05-2007	EB1 Oleiros	Diversos
31-05-2007	EB 2, 3 Fernando Pessoa	Rio Cáster - sua poluição e limpeza
01-06-2007	EB 2, 3 Corga de Lobão	Colóquio "A Violência Doméstica"
01-06-2007	Associação de Pais dos alunos do Centro Infantil da Feira	Festa dos Santos Populares
01-06-2007	CERCI Lamas	Dia Mundial da Criança
02-06-2007	Escola Secundária da Feira	Caminhada
03-06-2007	Associação de Pais da EB1 S. Bento	OLÁ S. J. Ver



03-06-2007	Associação Lamas Jovem	Dia Mundial da Criança
De 4 a 8/06/2007	Associação Bem Estar de Lamas	Feira do Livro
04-06-2007	EB 2, 3 Arrifana	Encontro com Escritora Mafalda Moutinho
04-06-2007	J.I. e EB1 carvalho - Argoncilhe	Diversos
05-06-2007	Escola Secundária de Fiães	Do Tamanho do que Vemos
06-06-2007	Associação de Pais e Encarregados de Educação Ulfilanis	Festa Final de ano lectivo
08-06-2007	EB 2, 3 cavaco	Festa Final de ano lectivo
09-06-2007	Clube Futebol União de Lamas	Sarau de Natação
12-06-2007	J.I. Manhouce - Arrifana	Diversos
14-06-2007	EB1 Outeirinho - Lamas	Festa Final de ano lectivo
14-06-2007	EB1 Oleiros	Jornal Escolar
15-06-2007	EB1 N.º 1 - Feira	Concerto de Palavras
15-06-2007	Associação de Pais da EB1 Sanguedo	Festa Final
15-06-2007	Associação Bem Estar de Lamas	Festa de Finalistas
15-06-2007	Associação de Pais da EB1 e J.I. Carvalho - Argoncilhe	Festa de Encerramento
16-06-2007	Prolongamento de Horário das EB1's	Sarau de HIP HOP
17-06-2007	Associação de Pais e Encarregados de Educação da EB1 N.º 2 e J.I. Montinho - Feira	Escola em Movimento
21-06-2007	Associação de Pais da EB1 Mosteirô - Canedo	Festa Final de ano lectivo
22-06-2007	J.I. e EB1 cavaco - Feira	Festa Final de ano lectivo
22-06-2007	EB1 santo António - Riomeão	Festa Final de ano lectivo
22-06-2007	Associação de Pais da EB1 Avenida - Fiães	Festa Final de ano lectivo
22-06-2007	Associação de Pais da EB1 e J.I. Igreja - Lourosa	Festa de Final de ano lectivo
22-06-2007	Sapo Challenge RTP	Programa de Televisão
22-06-2007	EB1 Cavadas - Argoncilhe	Jornal Escolar



22-06-2007	Associação Pais Escola EB 2, 3 Fernando Pessoa	Festa Final de ano lectivo
22-06-2007	Associação de Pais da EB1 e J.I. de Aldriz - Argoncilhe	Festa Convívio de final de ano
23-06-2007	Associação de Pais da EB1 Prime - Mozelos	Festa Final de ano lectivo
23-06-2007	EB 2, 3 da Corga de Lobão	Festa Final de ano lectivo
27-06-2007	EB 2, 3 Milheirós de Poiares	Festa Final
29-06-2007	Comissão Instaladora Ass. Pais da EB1 de Vila Maior	Festa Final de ano lectivo
29-06-2007	EB1 Gião	Festa Final de ano lectivo
29-06-2007	Escola Secundária Coelho e Castro - Fiães	Summer Fashion
29-06-2007	Associação de Pais do J.I. Igreja 1 e 2 - Caldas de S. Jorge	Festa Final de ano lectivo
28-06-2007	J.I. e EB1 Souto - Nogueira da Regedoura	Jornal "O Soutinho"
04-07-2007	Casa do Sameiro - S. P. Oleiros	Festa Final de ano lectivo
06-07-2007	J.I. Lagoínha - Lamas	Festa Final de ano lectivo
14-07-2007	Associação de Pais do Centro Infantil de Santa Maria da Feira	Festa dos Finalistas
15-07-2007	Encarregados de Educação Feirense Geração 2000	Torneio
17-07-2007	Associação para o Debate de Ideias de Viseu	Biblioteca
18-07-2007	Grupo Folclórico de Danças e Cantares de S.J.Ver	XXVI Festival de Folclore
19 e 23/07/2007	Centro Social S. Tiago de Lobão	Festa Final
De 15 a 20/08	Comissão de Festas em Honra N. Sra. Da Saúde	Festa N. Sra Saúde de S. Paio de Oleiros
03-10-2007	Patronato Amor de Deus	Dia da Infância
12-10-2007	Centro Infantil do Castelo	Desfolhada à Moda Antiga
07-11-2007	CERCIFEIRA	Magusto
10-11-2007	Agrupamento de Escolas de Lourosa	Magusto





10-11-2007	Associação de Pais e Encarregados de Educação da EB1 Sanfins	Feira de S. Martinho e Colheitas
11-11-2007	Junta de Freguesia de S. P. Oleiros	Magusto
15-11-2007	Agrupamento de Escolas de Arrifana	Quadros de Valor e Excelência
15-11-2007	Secção de Correspondência	Diversos
15-11-2007	Cantina da Câmara	Diversos
15-11-2007	EB 2, 3 de Estarreja - Padre Donaciano de Abreu Freire	Visita ao Castelo da Feira
26-11-2007	EB1 Chão do Rio - Fiães	Diversos
27-11-2007	EB 2, 3 de Lourosa	Dia do Francês
03-12-2007	EB1 Igreja - Lobão	Diversos
De 3 a 7/12/2007	EB1 N.º 2 - Feira	Feirinha de Artesanato
03-12-2007	EB1 Cavadas - Argoncilhe	Jornal Escolar
07-12-2007	Motoclube da Feira	Natal
07-12-2007	EB1 Souto - Nogueira da Regedoura	Jornal Escolar
09-12-2007	EB1 N.º 1 - Feira	Festa de Natal
16-12-2007	EB 2, 3 Lourosa	Festa de Natal
17-12-2007	EB1 n.º 2 - Feira e J.I. Montinho - Feira	Festa de Natal
22-12-2007	Associação de Pais das escolas das Caldas de S. Jorge	Festa de Natal

## 18. Gestão dos Autocarros Municipais

O Município de Santa Maria da Feira tem um regulamento próprio para a cedência do autocarro municipal. Através deste regulamento, todas os Jardins-de-infância e EB1's do concelho têm a oportunidade de obter transporte para duas visitas de estudos de meio-dia, ou uma visita de dia inteiro, desde que apresentem a sua candidatura de acordo com as normas de cedência.

As instituições particulares de solidariedade social e as associações culturais, recreativas e desportivas têm direito ao limite máximo de três viagens anuais,



mediante a disponibilidade do autocarro municipal. No ano 2007, foram 1393 as viagens efectuadas, em itinerários definidos pelos jardins-de-infância, escolas básicas de 1.º ciclo, EB 2/3 e secundárias e outras instituições.

### **19. Programa de Generalização do Ensino do Inglês e outras Actividades de Enriquecimento Curricular – ano lectivo 2007/2008**

No ano lectivo 2007/2008, o Gabinete Escola a tempo Inteiro continuou o trabalho do ano transacto relativamente ao Programa de Generalização do Ensino de Inglês e outras Actividades de Enriquecimento Curricular, no concelho de Santa Maria da Feira, mantendo as mesmas parcerias.

- Horário normal: 15h 30min – 17h30
- N.º Agrupamentos envolvidos → 10
- N.º Escolas 1º Ciclo envolvidas → 82
- N.º de turmas → 339
- N.º de alunos abrangidos → 6346

Ano de escolaridade	Nº de alunos
1º Ano	1383
2º Ano	1708
3º Ano	1614
4º Ano	1641

Áreas de enriquecimento curricular:

- Ensino de Inglês;
- Actividade física e desportiva;
- Artes plásticas;
- Ensino da música/ Expressão musical.

A operacionalidade deste programa implicou a contratação de professores nas diferentes áreas de enriquecimento curricular: actividade física e desportiva, artes plásticas e Inglês. Relativamente ao ensino da música, a autarquia manteve os protocolos com escolas de música que têm paralelismo pedagógico, nomeadamente a Academia de Música de Santa Maria da Feira, de Paços de Brandão e o Conservatório de Música de Fornos.

Foram modificadas algumas estratégias para afirmar o sucesso deste Projecto, tais como:



- Celebração de contrato resolutivo a termo certo com os professores das Áreas de Enriquecimento Curricular;
- Organização de Acções de Formação para professores das diferentes áreas;
- Apetrechamento de material didáctico e pedagógico para a disciplina de Artes Plásticas;
- Aquisição de livros de Inglês para todas as crianças do concelho;
- Apetrechamento de material desportivo para todas as escolas do concelho.

Desta forma a criação de condições materiais formam o facto primordial no arranque desta 2.ª Edição.

Este ano, defendemos a Escola a Tempo Inteiro como uma Escola mais dinâmica, mais interactiva, mais completa em todas as suas extensões. Assim surgiu o programa ESC+.

### **19.1 Programa ESC+**

A racionalização de gastos e esforços orientou até nós a organização de um programa para toda a comunidade. Um projecto de grande dimensão, onde todos os programas para o mesmo público-alvo, alunos do 1º Ciclo, se reuniram.

Desta forma, também era de nosso interesse apresentar e promover a todos os encarregados de educação, as AECs, o trabalho dos professores envolvidos, o deleite com que os alunos as frequentam e principalmente a importância para a educação integral do aluno. Para além disso, o Centro de Recursos Educativos, a Escola de Educação Rodoviária, o Gabinete de Desporto, com torneios e actividades lúdicas, projectos de solidariedade e Associações de pais, juntaram-se a nós para a realização deste evento.

Assim, realizaram-se oito momentos de reunião e partilha familiar entre todos os elementos da comunidade educativa, plenos de alegria e união por todo o concelho. Foi sem dúvida um projecto pioneiro que resultou num facto absoluto que consideramos relevante para uma educação de sucesso. Defendemos uma escola



actual, muito mais do que o ensino de conteúdos, educação em todo o sentido de um ser do futuro, esta foi só uma forma de concretizarmos.

## **20. Rede Nacional de Bibliotecas Escolares**

O projecto de Rede de Bibliotecas Escolares conta actualmente com cerca de 11 escolas do 1º ciclo (EB1 Prime – Mozelos, EB1 Caldelas – Caldas de S. Jorge, EB1 Mirante – Canedo, EB1 Avenida – Fiães, EB1 Igreja - Lobão, EB1 Igreja – Paços de Brandão, EB1 Santo António – Riomeão, EB1 Igreja – Romariz, EB1 Igreja – Oleiros, EB1 Arraial – Sanguedo), sendo este um número sempre em evolução.

É reconhecido o investimento que tem suportado esse crescimento – investimento a nível central, da autarquia e das próprias escolas – e é necessário assegurar que esse investimento continue a ser feito, sobretudo através da consolidação de um conceito central: o de que a biblioteca escolar constitui um contributo essencial para o sucesso educativo, sendo um recurso fundamental para o ensino e para a aprendizagem.

## **21. Rede Internacional de Cidades Educadoras**

No âmbito da Rede Territorial Portuguesa das Cidades Educadoras, coube ao nosso município a realização do 2.º Encontro Nacional. “Municípios Educadores vs Territórios Multiculturais” foi o tema deste encontro, que teve como grandes objectivos promover o intercâmbio de ideias e de boas práticas de trabalho entre as cidades da Rede Portuguesa das Cidades Educadoras e difundir e aprofundar a construção do discurso destas cidades.

Esta iniciativa contou com a participação de vários especialistas na matéria, em representação de diversas entidades, tais como: Instituto de Educação e Psicologia e Instituto de Estudos da Criança da Universidade do Minho; Universidade Católica Portuguesa; Gabinete de Informação e Avaliação do Sistema Educativo; CONFAP; FENPROF; Faculdade de Psicologia e de Ciências da Educação da Universidade do Porto, Universidade da Beira Interior, Sindicato dos Professores da Grande Lisboa e Instituto Municipal de Educação de Barcelona.

Temas discutidos:

A “Educação/Formação e a (re)inserção no mercado de trabalho”, através do qual se pretendeu discutir mecanismos de transição do meio escolar para a vida activa dos jovens e oferecer uma proposta de itinerário de ocupação ou de reinserção escolar para os jovens que abandonam o sistema escolar.

“A importância da rede de apoio à primeira infância” procurou abordar os espaços e estruturas das creches, a implicação das diferentes instituições na criação e gestão de serviços educativos, a diversidade na elaboração de um projecto educativo e social dos serviços educativos, e a qualificação e formação de profissionais dedicados à educação de infância e a sua relação com as famílias.

Em cima da mesa esteve também a implementação e avaliação do acesso e do sucesso das Actividades de Enriquecimento Curricular (AEC), bem como a discussão das suas implicações ao nível das políticas locais. Por sua vez, o tema “Os municípios enquanto mosaicos multiculturais” propôs uma discussão em torno do confronto de diferentes culturas e valores, motivado pela globalização.

Contou-se com a presença de uma média de 140 participantes em cada um dos dias do congresso, sendo que dos 26 Municípios que integram a Rede Territorial Portuguesa das Cidades Educadoras, participaram 23: Almada, Amadora, Barreiro, Braga, Chaves, Évora, Esposende, Grândola, Leiria, Lisboa, Odivelas, Oliveira de Azeméis, Palmela, Paredes, Portimão, Porto, Rio Maior, Santa Maria da Feira, Santarém, Sever do Vouga, S. João da Madeira, Torres Novas e Vila Real.

## **22. Conselho Municipal de Educação**

O Decreto-Lei 7/2003, de 15 de Janeiro, oficializou a criação dos Conselhos Municipais de Educação em cada um dos concelhos do país. Em consequência, a Assembleia Municipal aprovou a 24 de Abril de 2003, sob proposta da Câmara, o regulamento e a composição deste órgão consultivo. Entretanto, o regulamento foi aprovado em Diário da República, no dia 25 de Agosto de 2003. Este Conselho reuniu de acordo com o previsto na lei.



### **23. Representação da Autarquia nas Assembleias de Escola**

Nos termos do decreto-lei n.º 115-A/98, de 4 de Maio, que decreta a autonomia e gestão dos estabelecimentos educativos, está prevista a participação de um representante da autarquia nas Assembleias de Escola, o que foi cumprido durante o ano de 2007.

A composição deste órgão é da responsabilidade de cada escola, nos termos do respectivo regulamento interno, integrando representantes do corpo docente de todos os graus de ensino, encarregados de educação, pessoal não-docente e das actividades de carácter cultural, artístico, científico, ambiental e económico da respectiva área, com relevo para o projecto educativo da escola.

### **24. Escola de Educação Rodoviária**

**Até ao final do ano lectivo 2006/2007 realizaram-se os seguintes projectos:**

#### **“Pé na Estrada”**

Projecto educativo dirigido aos alunos do 4.º ano de escolaridade; este projecto educativo visou abordar a prevenção rodoviária nos seus três temas principais: peões, passageiros e ciclistas, tendo-se subdividido em 7 sessões (6 nas EB1 e 1 na EER).

#### **“Ciclista na Estrada”**

Projecto educativo dirigido aos alunos do 5.º ano de escolaridade; este projecto educativo visou abordar a prevenção rodoviária nos seus três temas principais: peões, passageiros e ciclistas tendo-se subdividido em 4 sessões (3 nas EB2/3 e 1 na EER).

#### **“Educação na Estrada | Férias”**

Projecto educativo dirigido aos alunos dos ATL's; este projecto educativo visou abordar a prevenção rodoviária nos seus três temas principais: peões, passageiros e



ciclistas, tendo-se subdividido em 3 sessões na EER durante as férias do Natal, da Páscoa e das férias grandes.

### **“Visitas à EER ”**

Dirigiu-se às escolas que não estão abrangidas pelos nossos projectos. Esta actividade dividiu-se em duas fases: uma na sala de aula da EER, sendo realizado um jogo educativo, e uma segunda parte, com circulação na pista da EER.

### **“Sábados com a Maria”**

Dirigiu-se a todas as Associações de Pais do concelho que mostraram interesse em partilhar connosco e com os seus filhos um novo tema: a prevenção rodoviária.

### **No ano lectivo 2007/2008 realizam-se os seguintes projectos:**

#### **“pé na estrada| pequenos”**

Foi um projecto educativo dirigido aos alunos dos Jardins-de-infância (4 e 5 anos), que visou abordar a prevenção rodoviária nos seus três temas principais: peões, passageiros e ciclistas; estes três temas foram abordados teoricamente com uma apresentação em flash e aprofundados com uma canção, com um painel de colocação dos peões, circulação na pista da escola rodoviária acompanhados pelos familiares e no final uma troca de experiências entre avó / avô e neto. Para a sua realização foram necessárias 4 sessões, 3 das quais no J.I. e 1 na EER.

#### **“pé na estrada| médios”**

Foi um projecto educativo dirigido aos alunos do 4.º ano de escolaridade, que visou abordar a prevenção rodoviária nos seus três temas principais: peões, passageiros e ciclistas; estes três temas foram abordados teoricamente com uma apresentação em flash e aprofundados com um debate, com um jogo educativo e com “exame” prático na pista da escola rodoviária. Para a sua realização foram necessárias 4 sessões, 3 das quais nas EB1 e 1 na EER.

### **“pé na estrada| grandes”**

Foi um projecto educativo dirigido aos alunos do 3.º ciclo (9.º ano), que visou abordar a prevenção rodoviária; este tema foi abordado por um agente da G.N.R., numa palestra, tendo como suporte uma apresentação em flash. Para a sua realização foi necessária 1 sessão numa EB 2/3. Em aberto ficou a possibilidade das turmas poderem visitar a EER, uma vez que a sua realização ficou da responsabilidade do director de turma.

### **“visitas à EER”**

Dirigiu-se a todo o público que não esteve abrangido pelos nossos projectos; visou apresentar a escola rodoviária e a realização de uma actividade que se dividiu em duas fases: numa primeira fase, um jogo educativo, e numa segunda fase, circulação na pista da EER.

### **“Dia Mundial da Saúde”**

No dia 7 de Outubro realizou-se um conjunto de actividades desportivas com vista a assinalar o Dia Mundial da Saúde

## **25. Centro de Recursos Educativos Municipal**

O Centro de Recursos Educativos Municipal (CREM), localizado na Vila de Lobão, em Santa Maria da Feira, é um local aberto à comunidade educativa, um espaço de vivências e de troca de experiências para alunos, docentes e não docentes, mobilizador de vontades e iniciativas de todos os intervenientes no processo educativo. É um espaço com intenção inovadora em que os recursos materiais e humanos estão ao serviço da construção de novas formas de educação.

### **25.1 Objectivos gerais do CREM:**

Proporcionar novas formas de relação com o saber, permitindo que qualquer utilizador tenha acesso à informação em suportes e linguagens diversificadas; contribuir para





uma nova organização dos tempos de aprendizagem, ensino e auto-formação; promover a igualdade de oportunidades no acesso às novas tecnologias; responder a determinadas necessidades e constrangimentos como sejam: carência de instrumentos de trabalho; falta de espaços de reflexão, de troca de experiências e intercâmbio entre todos os intervenientes no processo educativo; desenvolver novas aptidões/capacidades na população escolar orientadas para a utilização das tecnologias de informação e comunicação; colocar os recursos de que dispõe em diversos suportes ao serviço da comunidade escolar.

As actividades desenvolvidas pelo CREM estão integradas nos projectos sócio-educativos da Divisão de Educação do Pelouro da Educação, Cultura, Desporto e Juventude da Câmara Municipal de Santa Maria da Feira.

## 25.2 Actividades Desenvolvidas no ano lectivo 2006/2007

### Assembleia de Crianças



A Assembleia de Crianças da Câmara Municipal de Santa Maria da Feira promoveu a participação activa das crianças, na qual se fizeram ouvir manifestando os problemas existentes na sua freguesia e projectando soluções, com vista à sua concretização, permitindo a liberdade de opinião e expressão.

A assembleia foi constituída por 31 crianças, estando assim representadas as respectivas freguesias. Cada freguesia foi representada por uma turma do 4.º ano do



1.º Ciclo do Ensino Básico do município. A turma foi seleccionada pelo Conselho Executivo de cada Agrupamento, em conjunto com as escolas. Ao participar neste projecto, os alunos tiveram um papel activo na construção de um concelho melhor. Visitas, registos, jogos, foram algumas das actividades propostas.

Na Assembleia de Crianças, os mais novos deram voz a todo o trabalho realizado durante o ano, de forma a dar a conhecer os problemas detectados e, em conjunto com a autarquia, arranjar soluções. Este projecto encerrou o ano lectivo 2006/2007 com a realização da assembleia de crianças no Europarque.

Público-alvo: alunos do 4.º ano (1 turma por freguesia), total de 657 alunos.

Local: EB1 / Câmara Municipal.

Avaliação: A avaliação dos alunos e professores foi feita através de um inquérito na fase final da assembleia de crianças.

Calendarização: Todo o ano

### **Oficinas didácticas**

Actividades lúdicas que promoveram o conhecimento do Eu, Meio e Mundo, criando uma nova visão da educação para a cidadania.



### **A cantar e adivinhar**

Realização de letras e músicas, por grupo, sobre o património, mantendo anónimo o tema da composição para que os restantes grupos a pudessem adivinhar.

### **Ciência na rua**

Experiências divertidas com água, terra, ar e vida.

### **Estilista por um dia**

Reinventar o vestido das fogaceiras, tendo por base um vestido branco, permitindo a aplicação livre de materiais diversos. Nesta actividade pretendeu-se envolver uma entidade ou personalidade ligada à moda.

### **Brincar com elementos da natureza**

Composição fotográfica com materiais recolhidos da natureza.

### **Correio virtual**

Criação de uma conta de correio electrónico individual alargando as possibilidades de comunicação, de forma a ultrapassar barreiras geográficas. Os alunos foram incentivados a partilhar experiências on-line.

Público-alvo: alunos do 1.º ciclo do ensino básico, num total de 4354 alunos.

Local: Centro de Recursos Educativos Municipal.

Avaliação: A avaliação foi feita oralmente no final das sessões com os alunos, bem como através de uma grelha de avaliação da actividade, preenchida pelo professor.





### **O livro da canção**

Aprender uma canção do mundo e posterior ilustração utilizando diversas técnicas (pintura, desenho, colagem e escrita) resultando num livro.

### **Espaço para a vida**

Actividades divertidas sobre terra e espaço, especulação da possibilidade de vida no espaço.

### **O meu mundo**

Construção de um globo gigante com identificação dos países, monumentos, personagens, animais, gastronomia...

### **Fotomontagem**

Revelação de fotografia a preto e branco de uma paisagem. Intervenção na própria fotografia recriando novos ambientes.

### **Viagem virtual**

Diálogo on-line (imagem, som e texto) com crianças de comunidades portuguesas noutros países; localização geográfica com a ajuda do "google earth".

Público-alvo: alunos do 1.º ciclo do ensino básico, num total de 3783 alunos.

Local: Centro de Recursos Educativos Municipal.

Avaliação: A avaliação foi feita oralmente no final das sessões com os alunos, bem como através de uma grelha de avaliação da actividade, preenchida pelo professor.



## Serviço de apoio educativo

O Centro de Recursos Educativos disponibilizou um espaço de apoio à comunidade escolar em várias áreas curriculares, ao longo do ano.

Professores/educadores:

Biblioteca e apoio a projectos de escolas com técnicos e material especializado.

Alunos:

Dinamização de actividades durante as interrupções lectivas: Clube da fotografia, Clube multimédia, Clube da ciência, Clube das artes e o Clube da Música.



Público-alvo: Ipss's, num total de 146 participantes.

Local: Centro de Recursos Educativos Municipal.

Calendarização: interrupções lectivas.



## 25.3 Actividades desenvolvidas no ano lectivo 2007/2008

### Assembleia de crianças

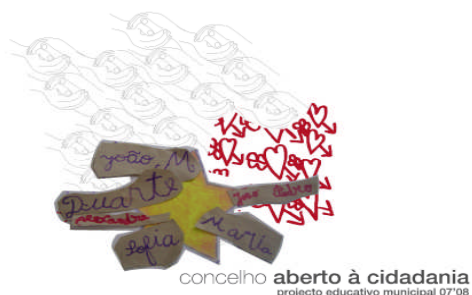

A Assembleia de Crianças promoveu a participação activa das crianças, na qual se fizeram ouvir manifestando os problemas existentes na sua freguesia e projectando soluções, com vista à sua concretização permitindo a liberdade de opinião e expressão.

Realizaram-se reuniões periódicas para dar continuidade ao projecto; foi debatido o tema da solidariedade

Público-alvo: 31 Alunos do 5.º ano de escolaridade, membros da assembleia de crianças 2006/2007.

Local: Centro de Recursos Educativos Municipal / concelho.

Calendarização: quinzenalmente.



## Volta à terra - oficinas didácticas



Actividades lúdicas que promoveram o conhecimento, dando uma nova visão da educação para a cidadania. Apelar à importância da protecção do planeta, das tradições e das novas tecnologias como elemento globalizante, foram alguns dos objectivos destas oficinas.

Actividades:

Experiências divertidas com água, terra, ar e vida; reinvenção do traje das fogaceiras a partir de materiais recicláveis e elementos da natureza.

Público-alvo: 36 turmas de jardins de Infância (2 sessões), total de 821 alunos; 50 turmas do 1.º e 2.º ano do 1.º ciclo do ensino básico (1 sessão), num total de 318 alunos.

Local: Jardins-de-Infância do Concelho / Centro de Recursos Educativos Municipal.

Avaliação: A avaliação foi feita oralmente no final das sessões com os alunos, bem como através de uma grelha de avaliação da actividade, preenchida pelo professor.



### **Escola a mexer – concurso de animação de recreios.**

o que foi o concurso?

Este concurso consistiu na intervenção artística e lúdica no espaço escola, desde pinturas murais, decoração/instalação dos espaços interiores e exteriores, criação de jogos permanentes, restauro de material já existente. O objectivo deste concurso consistiu em estimular o gosto do espaço escolar no sentido de adquirir a responsabilidade, o respeito e o sentimento de pertença. Pretendeu-se que este trabalho fosse elaborado paralelamente com as actividades de enriquecimento curricular.

Público-alvo: 8 EB1 do Concelho de Santa Maria da Feira.

.Local: Nas escolas.

Avaliação: A avaliação foi feita por um júri.

### **Serviço de apoio à família**

Formação de Pais:

Realização de formação de informática aos pais inscritos nas RVCC.

Público-alvo: Pais de alunos da EB2/3 Fernando Pessoa.

Local: EB2/3 Fernando Pessoa.

Avaliação: A avaliação foi feita através de fichas de trabalho.



## **Sábados para a Família**

No sentido de criar uma maior ligação da família com as actividades das crianças, o CREM promoveu o projecto “Sábados para a família”. A ter lugar pelo quarto ano consecutivo, pretendeu ser um espaço aberto à criatividade, à espontaneidade e ao convívio familiar, fortalecendo assim as relações afectivas. Neste projecto foram desenvolvidas actividades ligadas às artes plásticas, desporto, usos e costumes e à natureza.



### **25.4 Outras actividades**

#### **Junho – Pintura Mural “Um dia na escola da Maria”**

Participar em família na pintura de um mural temático.

Data: 16 e 30 de Junho.

Local: Escola de Educação Rodoviária – Fiães.

#### **Julho - Uma aventura em família**

Participar em família em actividades lúdicas, desfrutando da natureza da Serra da Freita.

Data: 7 de Julho.

Local: Serra da Freita.

#### **Agosto- Viagem Medieval**

Visitar em família a “Viagem Medieval”, partilhando o espírito da época.

Data: Agosto.

Local: zona envolvente ao rio Cáster.



### **Setembro – Diálogo com as estrelas**

Participar em família na visita ao Centro de Astrofísica da Universidade do Porto.

Data: 29 de Setembro.

Local: Centro de Astrofísica do Porto.

### **Outubro - Água Viva...Água Divertida**

Nesta actividade as famílias tiveram a possibilidade de passar uma tarde desportiva numa Piscina Municipal do Concelho.

Data: 27 de Outubro.

Local: Piscina Municipal.

### **Novembro – Compotas e Bombocas**

Participação em família na confecção de compotas com fruta típica da época.

Data: 10 de Novembro.

Local: Cantina Escolar de Lobão.

### **Dezembro – Oficina do Pai Natal**

Participação em família na realização de enfeites de Natal.

Data: 15 de Dezembro.

Local: EB1/JI.

Participantes: famílias do concelho, num total de 310 famílias - 855 participantes.

## Cultura

### 26. Festa das Fogaceiras

Como tradicionalmente acontece, realizou-se a 20 de Janeiro, em Santa Maria da Feira, a tradicional e centenária Festa das Fogaceiras, organizada pela Câmara Municipal.

É a festa do Concelho, envolta nas mais nobres tradições e em que tomam parte entidades civis, religiosas e culturais do concelho. Destaque, em 2007, para a presença de D. Ximenes Belo, a presidir as Cerimónias Religiosas e para o objectivo de inscrever o maior número possível de meninas fogaceiras, sem dúvida, um dos grandes atractivos da festividade.

Ainda a este nível, referir que os actos solenes (Cortejo Cívico, Missa Solene, Procissão), foram acompanhados por um número considerável de pessoas. Em paralelo, foi desenvolvida uma programação que se desenrolou por três fins-de-semana do mês de Janeiro, versando áreas tão distintas como o Desporto, o Teatro (Comédia e Revista), ou a Música (Clássica e Moderna). Também aqui a forte adesão do público se fez sentir em todos os espectáculos, a maioria dos quais teve mesmo lotação esgotada, justificando a aposta efectuada em propostas de artistas e do meio associativo local e em artistas nacionais convidados.

Finalmente, referir que neste programa foram ainda incluídas actividades relacionadas com as tradições locais, numa tentativa de chamar a atenção e apelar àquilo que é característico da nossa cultura.

#### Programa:

- Ópera Infantil “A Lenda das Três Árvores”;
- Mostra do Fabrico da Fogaça;
- Companhia da Música “Tributo aos Beatles”;
- Távola Redonda da Confraria da Fogaça;
- Fado Novo - Programa de Baladas e Fado de Coimbra;



- Conventus Allvarium;
- Final do Torneio de Futsal das Fogaceiras;
- Banda Sinfónica de Jovens de Santa Maria da Feira;
- Estilista Por Um Dia – Reinvenção do Traje das Fogaceiras;
- Animação da Feira dos 20;
- Teatro-Revista “Vai nem que rache!”;
- Cantus Anonimus;
- “Revivendo a Revista Feirense” – Retrospectiva Musical;
- Palestra sobre Oncologia “Ligação Comunitária e Prevenção – Uma Aliança com Futuro”;
- Crise dos 40.

## **27. Outras actividades culturais**

No desenvolvimento do Plano de Actividades para 2007, no plano cultural competiu à empresa municipal “Feira Viva” a realização de alguns projectos, que resumidamente se apresentam:

O Departamento de Animação Cultural da empresa municipal Feira Viva desenvolveu durante o ano de 2007 um conjunto de actividades e de acções enquadradas no seu plano de actividades, com o objectivo de proporcionar aos munícipes de Santa Maria da Feira um vasto leque de actividades de índole cultural e de entretenimento capazes de abranger vários públicos: infantil, juvenil e adulto.

Os objectivos traçados concentravam-se na concretização plena do plano de actividades; na programação e execução de oferta cultural diversificada e de qualidade; obtenção de elevados índices de participação da população local; na formação de públicos; na realização de projectos culturais e de animação com parceiros locais; a excelência do serviço de animação cultural; na dinamização do Cine Teatro António Lamoso; o controle orçamental e a contínua afirmação de Santa Maria da Feira como um pólo por excelência de dinamização cultural.



A acção do Departamento de Animação Cultural da Feira Viva E.M concretizou-se a dois níveis: a concepção e o desenvolvimento de grandes projectos culturais e de animação e a programação de sala.

- **Semana Santa – 31 de Março a 9 de Abril**

Todos os anos os povos de tradição cristã celebram a Semana Santa, ponto alto de todo o ciclo litúrgico, bem como o culminar da prática e vivência quaresmal. Durante este período a comunidade cristã celebra e revive todo o Mistério Pascal, numa dramatização da subida de Jesus ao Monte das Oliveiras, do Mistério da Sua Morte e Ressurreição.

Na prática, o projecto consubstancia-se na realização de duas importantes manifestações processionais de carácter histórico/religioso, durante as quais se dramatizam a Paixão, a Morte, a Ressurreição e Ascensão de Jesus.

- **Imaginarius – 17 a 19 de Maio**

O Imaginarius`07 – Festival Internacional de Teatro de Rua, à semelhança de edições anteriores pretendeu desenvolver, de forma inovadora e pioneira, as artes do espectáculo, no domínio da arte performativa, nomeadamente, o teatro de rua. O seu objectivo foi trazer o teatro para junto das pessoas, para as ruas, para o dia-a-dia da cidade.

A edição deste ano teve a particularidade de mobilizar o concelho inteiro em torno de uma obra de arte – a instalação da “Donzela” no castelo de Santa Maria da Feira e em torno do projecto “Teatro e Matrimónio”, que pretendeu recordar as tradições mais antigas do casamento.

- **Viajar no Tempo – 18 a 24 de Junho**

O Castelo da Feira foi o palco escolhido para acolher uma das iniciativas inseridas no projecto Viajar no Tempo, tendo em consideração o papel de relevo que assumiu durante os tempos medievos, enquanto ponto estratégico e cabeça da vasta Terra de



Santa Maria. Esta “Viagem” pela História resultou da combinação de duas abordagens:

- Reconstituição de espaços temáticos
- Recriação da Lenda da Lia

#### ▪ **Festa Europeia da Música – 21 a 23 de Junho**

Com o objectivo de celebrar o dia da música, esta iniciativa contou com a presença dos grupos Flon Quintet (Lausanne), Navegante (Portugal), Grupo Musical de Fiães (Portugal), Kumenei (Salento) e vadu` (Cabo Verde).

#### ▪ **Viagem Medieval – 3 a 12 de Agosto**

Entre 3 e 12 de Agosto, Santa Maria da Feira voltou a reviver os encantos da Idade Média em mais uma edição da Viagem Medieval em Terra de Santa Maria.

Nesta edição, a Viagem assinalou os 600 anos da confirmação régia da feira da Terra da Feira. Em 27 de Junho de 1407, D. João I concedeu aos homens bons da feira, através do seu cavaleiro João Álvares Pereira, a carta da feira franca, para que se faça e possa fazer a cada quinze dias uma feira.

Em 2007 houve uma clara consolidação do projecto, marcada pelo aproveitamento do castelo como espaço de excelência da viagem medieval, afirmação das vertentes científica e pedagógica, maior oferta de áreas temáticas, dezoito novos projectos de animação, reforço ao nível do rigor histórico, fiscalização, higiene e segurança, maior definição do perímetro da viagem através da instalação de pórticos de entrada, aumento do espaço de estacionamento em cerca de 30%, maior envolvimento do movimento associativa e reforço da ambientação da cidade e envolvimento da população.



- **Festival da Juventude – 13 a 16 de Setembro**

A edição de 2007 foi dedicada ao rock e às novas tendências do electro. Subiram ao palco: Húmus, Wraygunn, Dj Kitten, Slimmy, Clã, No DJ's, X-Wife, David Fonseca e Dj Zé.

Além dos concertos, foram desenvolvidas diversas actividades, workshops, desportos radicais, graffitis e um concurso de fotografia.

- **Programação de Sala**

O Cine Teatro António Lamoso, foi palco em 2007 de um conjunto de acções de programação que visavam a revitalização do espaço ao nível da ocupação da sala, criar uma nova dinâmica de programação e potenciar o espaço como um equipamento por excelência para actividades de índole cultural e recreativa.

- **Impressões de Palco – 6 e 8 de Janeiro**

Uma co-produção com a Associação para o Desenvolvimento do Bailado e Artes Cénicas de Santa Maria. Inspirada nos quadros de Edgar Degas e em alguns números do repertório clássico, alunos e professores desenvolveram uma abordagem estética que se aproxima das imagens impressionistas deste pintor, cruzando-as com influências do bailado romântico.

- **Blind Zero – 10 de Fevereiro**

No seguimento da bem sucedida tournée, levada a cabo em vários espaços em 2006, os Blind Zero regressaram às “confidências”. O conceito deste espectáculo foi percorrer os temas do grupo com uma abordagem diferente, mais acústica, não esquecendo a força dos êxitos que ao longo dos últimos anos marcaram a carreira dos Blind Zero.



- **Na Cara – 17 de Fevereiro**

Na Cara foi uma produção que utilizou técnicas circenses como linha condutora, recorrendo às linguagens de improvisação e de teatro comédia. É um espectáculo não só de entretenimento, onde se propõe ao público que participe e interaja.

- **Monstros às Escuras – 24 de Fevereiro**

O êxito da parilha de actores Filipe Crawford e Rui Paulo, representando na tradição da comédia burlesca e do café teatro os deliciosos sketches, extravagantes e poéticos de Dubillard.

- **Ateliers de Dança – Fevereiro a Maio**

Consistiram na realização de quatro ateliers relacionados com dança criativa e improvisação, em co-produção com a Associação para o Desenvolvimento do Bailado e Artes Cénicas de Santa Maria. O objectivo era o contacto dos alunos com a produção de espectáculos, permitindo-lhes conhecer a realidade profissional.

- **Ferloscardo – 14 de Abril**

Duas figuras, Carlos e Fernando, estabelecem entre si uma relação no espaço, através da luz que ilumina os corpos. Em movimentos de malabarismo surgem objectos, familiares a uma linguagem circence, que se enrolam e desenrolam, e que confundem com outros que, apesar de não menos familiares ganham brilhos que antes não tinham, ficando visível o que estava escondido e ignorado.

- **Buraco – 15 de Abril**

Uma breve peça que pretendeu ser uma reflexão acerca dos preconceitos sobre a guerra que, em tempo de paz ameaçada, são veiculados por agentes só aparentemente alheios à sua lógica triunfante.





- **Encontro – Luís Represas e João Gil – 20 de Abril**

Um palco, duas cadeiras, dois focos, uma voz, uma guitarra, um passado, um encontro. A magia de artistas que o tempo fez nossos amigos e de canções, que a força de anos a trautear, fez nossas. A singularidade da voz e o dedilhar da guitarra aguardam o desfiar de notas inconfundíveis. Um inesquecível concerto ou, o mais perto que estaremos de viajar pelo tempo.

- **O Gato Preto e a Gaivota Cor de Prata – 28 e 29 de Abril**

Conta a história de um menino que está fechado no seu quarto, pois chove lá fora e ele não pode brincar. Esta criança vai descobrindo os segredos maravilhosos que o seu quarto pode revelar, criando um mundo de fantasia, onde os seus brinquedos passam a ser personagens de uma história por ele imaginada.

- **Jorge Palma – 5 de Maio**

Um espectáculo de apresentação do novo álbum de originais de Jorge Palma, mas também uma revisitação de carreira cheia de hinos aqui interpretados da melhor maneira e como a maior parte de nós os prefere...servidos “crus” e ao vivo, acompanhados ao piano e à guitarra.

- **Joel Xavier – 26 de Maio**

Aos 23 anos Joel Xavier é considerado um dos melhores guitarristas latinos do mundo, juntamente com Larry Coryell, Bireli Lagrene, Tomatito, Luís Salinas e Rene Toledo.

Este espectáculo é a primeira apresentação pública do novo trabalho do artista, onde se apresenta com uma banda constituída por quatro elementos.

- **Como Tornar-se num Fora da Lei de Sucesso – 2 de Junho**

Como Tornar-se num Fora da Lei de Sucesso em 10 breves lições é uma comédia física que segue o perfil de uma conferência perfeitamente normal (não fosse o facto



do orador não abrir a boca para falar, mas isso é um pormenor...), em que a personagem Roby dos Frosques vai tentar explicar passo a passo - com a preciosa (des)ajuda do seu assistente João Pequeno – como cada um de nós se pode transformar num malfeitor à séria.

- **Ricardo Azevedo – Prefácio – 1 de Junho**

Ricardo Azevedo estreou-se a solo compondo e cantando, pela primeira vez, em português. O álbum aborda várias temáticas, entre as quais, sociedade, emprego, crise, ansiedades, paixões.

- **Residência Artística Ici et Là – 1 a 29 de Junho**

Este espectáculo consistiu numa comédia trágica que explora o desejo louco de uma mulher de comprar uma lata de feijões. A sua luta contra os deuses, o sexo, a humanidade, o que é preciso enfrentar para conseguir os seus objectivos.

- **Bajofondo Tango Club - 30 de Junho**

Gustavo Santaolalla esteve em Portugal para apresentar o novo disco, editado em Abril. Uma oportunidade única para conhecer o génio de um compositor que já venceu todos os prémios possíveis: Óscar, BAFTA, Grammy, BBC Award...

- **Steel Drumming Toca Zeca Afonso – 29 de Setembro**

O Steel Drumming é uma nova faceta do Drumming que tem como base instrumental as steelpans ou steel drums, instrumento caribenho harmónico. Pelo facto de em 2007 se ter celebrado 20 anos após o falecimento de Zeca Afonso foi prestado com este espectáculo um tributo aquele que é talvez o maior cantautor dos nossos tempos.

- **Camané – 6 de Outubro**

“Camané ao vivo – como sempre...como dantes” é o primeiro registo discográfico em concerto de uma das mais talentosas vozes de sempre do fado e da música portuguesa em geral.



- **Linha da Viagem – 7 de Outubro**

A ideia de pôr toda uma coreografia numa linha que flui, foge e se desenha no espaço de uma história e de levar um público mais novo a ver a pintura e a encontrar-lhe o encanto da descoberta de sentidos, de movimentos, de emoções foi um desafio que nos quisemos colocar.

- **Quaribó – 19 de Outubro**

Marisa e Renato decidem fazer com que o seu pai volte a sentir o prazer de viver e inventam para ele uma viagem a Quaribó. Que viagem é essa? É tão simples a resposta que dizê-la estragaria o encanto de um sonho.

- **Medo de ter Medo do Medo – 10 de Novembro**

O conteúdo deste espectáculo passa pela abordagem cómica dos medos e fobias mais frequentes na sociedade. Um espectáculo de dança, acompanhado com percussão ao vivo.

-----

Como balanço destas actividades destaca-se a grande participação da população do Município de Santa Maria da Feira, o que confirma à semelhança dos anos anteriores, a aceitação dos projectos pela população, a sua identificação com os mesmos, e a importância de que estes se revestem para o seu contínuo enriquecimento cultural. Existe uma crescente consciencialização por parte da população em analisar os produtos e acções culturais como elementos efectivos de desenvolvimento cultural e social.

O aumento do sentimento de pertença, dos níveis de auto-estima em torno de Santa Maria da Feira, e da sua actividade cultural foram elementos caracterizadores nos resultados da acção das iniciativas levadas a efeito pelo departamento da empresa.



Simultaneamente, assistiu-se a um crescente envolvimento da população nos projectos, não só na sua componente de consumidor de bens culturais mas também na participação efectiva dos mesmos, ou como voluntários ou como actores efectivos nas acções de animação, em que o exemplo mais feliz foi a Viagem Medieval em Terra de Santa Maria.

## **28. Associativismo cultural e desportivo**

A sociedade contemporânea confere ao associativismo um papel activo e regenerador do tecido social, contribuindo, de sobremodo, para a implementação de novas dinâmicas socioculturais e desportivas, ou, ainda, numa perspectiva mais formativa, como um pólo de educação não-formal dos agentes sociais.

A Câmara Municipal de Santa Maria da Feira, no âmbito das suas competências legais, tem estado atenta no que concerne ao normal processo evolutivo do movimento associativo concelhio. Baseando a razão da sua actividade num conjunto de directrizes políticas, que assentam numa acção mais vasta e duradoura de apoio a este movimento, em qualquer uma das suas vertentes, desde a cultural à desportiva, destacando-se, para o efeito, a função do Gabinete de Associativismo, cujo enquadramento profissional visa:

- O apoio técnico e a articulação da actividade associativa;
- O apoio à qualificação e profissionalização de recursos humanos associativos;
- O apoio à difusão de informação de interesse para o movimento associativo.

Tendo em vista a prossecução e consolidação dos seus objectivos, a Câmara Municipal de Santa Maria da Feira, instituiu, em 1999, o PAAC – Plano de Apoio ao Associativismo Concelhio. Este instrumento de apoio constitui-se num programa municipal, cujos princípios extravasam a mera distribuição de apoios financeiros pelas associações, para promover um salto qualitativo no relacionamento entre a autarquia e o movimento associativo concelhio. Considerando os apoios mais significativos às associações culturais e desportivas com maior expressividade na sociedade e cujos reflexos do seu trabalho e desempenho são notórios, quer pela dinâmica que demonstram, como pela promoção da actividade cultural e desportiva que efectuam.

Enquadrado neste contexto, o trabalho do Gabinete de Associativismo, tem-se desenvolvido, essencialmente, em quatro campos, a saber:

### **28.1 Relacionamento com o movimento associativo**

Partindo do objectivo estrutural de implementação de uma política municipal, que considerasse um apoio mais vasto e directo ao associativismo concelhio, o Pelouro da Educação, Cultura, Desporto e Juventude, através do Gabinete de Associativismo, tem vindo a assistir a um aumento significativo do número de contactos e solicitações diárias por parte das associações para com a Autarquia.

O trabalho diário do Gabinete de Associativismo, passa, essencialmente, pelo contacto directo com as associações e clubes desportivos do Concelho. No decurso do ano de 2007, efectuaram-se diversas reuniões com os agentes associativos concelhios, no intuito de dar resposta às suas solicitações e, sobretudo, de prestar apoio técnico ao dirigismo associativo, contribuindo para uma melhor qualificação do tecido associativo concelhio.

Das diversas actividades desenvolvidas no âmbito do relacionamento com o movimento associativo destacam-se as seguintes:

- Reuniões com diversas associações de cultura, recreio e desporto;
- Apoio técnico ao dirigismo associativo: aspectos técnicos legais, através da assessoria técnica e legal, para questões jurídicas e de funcionamento do movimento associativo;
- Assessoria e colaboração na elaboração de processos para a aquisição do Estatuto de Utilidade Pública;
- Assessoria técnica e legal, para a criação de associações, elaboração de estatutos, regulamentos internos;
- Assessoria e apoio na apresentação de candidaturas e projectos a instituições nacionais e internacionais.

## 28.2 Informação às associações

Destacando a informação como o principal contributo para o desenvolvimento das estruturas associativas, o Gabinete de Associativismo, desenvolveu, durante o ano de 2007, um trabalho constante de informação às associações, do qual se poderá destacar:

- O envio de diversas informações sobre legislação actual aprovada para este sector;
- O envio de deliberações camarárias e outras disposições relativas ao movimento associativo concelhio;
- A informação de Programas e Apoios do Estado para associações culturais de desportivas.

Pelo facto de existir no Pelouro da Educação, Cultura, Desporto e Juventude um Gabinete de Desporto, cujo enquadramento técnico e funcional está dirigido para o apoio às associações e clubes desportivos, grande parte das actividades relacionadas com o associativismo desportivo estão sob a tutela e coordenação desse Gabinete. Existe, porém, entre o Gabinete de Associativismo e o de Desporto, um trabalho aproximado e de permanente colaboração, nomeadamente sempre que em causa possam estar a atribuição de apoios financeiros.

Certificando a importância do associativismo num quadro de desenvolvimento integrado da sociedade, a Câmara Municipal de Santa Maria da Feira, através do Gabinete de Associativismo, continuou a primar pelo bom relacionamento com os agentes e representantes deste movimento, procurando vias para a sua qualificação e, conseqüentemente, das próprias comunidades onde estes estão inseridos.

## 28.3 Plano de apoio ao associativismo concelhio

Com o propósito de qualificar o movimento associativo concelhio, no ano de 1999, foram estabelecidas regras próprias para a atribuição dos apoios financeiros às associações. Estas regras visavam um procedimento administrativo que instruíra um processo de candidaturas ao PAAC – Plano de Apoio ao Associativismo Concelhio, para as áreas da Cultura e Desporto.

Nas reuniões de Câmara de 06 de Agosto de 2007 foram aprovados os apoios consignados no âmbito do PAAC, para o Desporto e Cultura, equivalendo a uma verba no valor total de 1.094.901,00€, a dividir pelas associações culturais e desportivas, no âmbito do PAAC – Cultura e Desporto.

Em 2007, no PAAC, deu-se continuidade a uma medida introduzida no ano anterior, cujas candidaturas a apresentar ao PAAC 2006 teriam por base os relatórios anuais de contas e actividades das associações e clubes desportivos, visando, desta forma, a atribuição de um apoio mais justo e equitativo ao movimento associativo e às actividades efectivamente realizadas.

O Gabinete de Associativismo deu prossecução ao seu trabalho de verificação e controlo dos apoios atribuídos:

- Dando prosseguimento a deliberações camarárias anteriores, referentes aos apoios considerados no âmbito do PAAC, o Gabinete de Associativismo foi incumbido de prestar o devido acompanhamento, nomeadamente fiscalizando a realização dos apoios considerados;
- Assim, no decorrer do ano 2007, foram realizadas visitas às associações, de modo a verificar a aplicação dos apoios atribuídos em anos anteriores para infra-estruturas e equipamentos e actividades;
- Para melhor verificar as actividades apoiadas, o Gabinete de Associativismo solicitou a todas as associações a entrega de comprovativos de realização das mesmas, ou seja: relatórios, facturas, cartazes, e outro material promocional.

#### **28.4 Desenvolvimento de actividades, parcerias e protocolos com o movimento associativo**

No âmbito da estratégia de desenvolvimento e qualificação do movimento associativo concelhio, durante o ano de 2007 foram levadas a cabo diversas iniciativas de parceria entre as associações e a Câmara Municipal, visando, sobretudo, o apoio directo e acompanhamento do Gabinete de Associativismo a actividades e organizações de âmbito cultural, recreativo e desportivo, tais como:



- Festa das Fogaceiras 2007, apresentação da peça de teatro “Crise dos Quarenta”, realizada em Janeiro de 2007, no Cine-Teatro António Lamoso \_ Santa Maria da Feira, pelo CiRAC / Sola do Sapato Produções;
- Queima das Fitas 2007 – ISPAB, realizada em Abril/Maio de 2007, em Paços de Brandão, Associação Académica do ISPAB;
- XXX Festival de Música de Verão de Paços de Brandão, realizado em Junho e Julho de 2007, pelo CiRAC – Paços de Brandão;
- VI Festival de Colectividades de Arrifana, realizado em Junho de 2007, em Arrifana, pelos Hyppies Futebol Clube de Arrifana;
- IX Feira de artesanato Regional das Terras de Santa Maria, realizado em Junho de 2007, pela Associação de Artesãos das Terras de Santa Maria em parceria com a Câmara Municipal de Santa Maria da Feira;
- V Encontro de Colectividades de Escapães, realizado em Junho de 2007, em Escapães, pela Junta de Freguesia de Escapães;
- Viagem Medieval em Terras de Santa Maria, edição de 2007, realizado em Agosto de 2007;
- Animação de Verão e V Feira de Artesanato e Associações de Santa Maria de Lamas, realizado em Agosto de 2007, em Santa Maria de Lamas, pela Junta de Freguesia de Santa Maria de Lamas;
- Animação do Arraial e Mostra de Artesanato e Tasquinhas de Paços de Brandão, realizado em Agosto/Setembro de 2007, em Paços de Brandão, pela Junta de Freguesia de Santa Maria de Paços de Brandão/CiRAC;
- XIV Encontro de Teatro do CiRAC – Paços de Brandão, realizado de Setembro a Novembro de 2007, em Paços de Brandão, pelo CiRAC – Paços de Brandão;





- Feirinha de Artesanato Natal 2007, realizado em Dezembro de 2007, em Santa Maria da Feira, pela Associação de Artesãos das Terras de Santa Maria.

Para além destas actividades, foram considerados, ainda, diversos apoios prestados às associações culturais e recreativas, pelo Gabinete de Associativismo, na elaboração de candidaturas aos apoios do Ministério da Cultura e da Delegação Regional de Cultura do Norte.

## **29. Orquestra e banda sinfónica de jovens de Santa Maria da Feira**

O projecto da Orquestra e Banda Sinfónica de Jovens de Santa Maria da Feira é um projecto cultural de âmbito concelhio e insere-se numa estratégia global de desenvolvimento do ensino da Música no concelho de Santa Maria da Feira. Este projecto, desde a sua fundação que tem vindo a contar com o apoio da Câmara Municipal de Santa Maria da Feira que, para tal, estabeleceu parcerias com a Escola de Música do Coral de Fornos e as Academias de Música de Santa Maria da Feira e de Paços de Brandão.

A Orquestra e Banda Sinfónica de Jovens de Santa Maria da Feira tem como objectivo proporcionar aos jovens músicos um reforço pedagógico da sua formação, tanto em termos de repertório orquestral, como de aperfeiçoamento de técnicas de execução instrumental. Uma vez que, através dele, os jovens dispõem da oportunidade de integrarem uma verdadeira orquestra ou banda sinfónica, onde, permanentemente, têm ensaios de tutti e de naipes, com professores da especialidade e maestros consagrados.

A formação musical, objectivando o aperfeiçoamento musical dos jovens, é uma das constantes preocupações deste projecto, pelo que, aos jovens músicos é dada a oportunidade de frequentarem cursos de aperfeiçoamento, workshops ou master classes, organizadas por instituições devidamente creditadas, quer em Portugal, quer no Estrangeiro.

Em cada ano, a Orquestra e Banda Sinfónica, executam o seu plano de actividades, distribuídos por quatro períodos de estágio:

- Estágio de Natal e Ano Novo: período entre o Natal de 2006 e Ano Novo 2007;
- Estágio de Páscoa: período da Páscoa de 2007;
- Estágio de Verão: período dos meses de Verão, de Junho a Setembro de 2007;
- Estágio de Natal e Ano Novo: período entre o Natal de 2007 e Ano Novo 2008.

A Orquestra e Banda Sinfónica de Jovens de Santa Maria da Feira são duas formações distintas no que concerne ao reportório, mas que, pela sua natureza artística, acabam por ser complementares através dos objectivos que assistiram à sua criação. Actualmente a Direcção Artística encontra-se sob a responsabilidade do Prof. Paulo Martins.

A gestão deste projecto é da responsabilidade da Associação da Orquestra e Banda Sinfónica de Jovens de Santa Maria da Feira, constituída pela Câmara Municipal, pela Conservatório de Música de Fornos - Escola de Música do Coral de Fornos e pelas Academias de Música de Santa Maria da Feira e de Paços de Brandão, que, directamente ou através de protocolos de cooperação e parceria, assumem a organização, promoção e publicidade dos concertos, bem como a disponibilização de todas as condições logísticas e administrativas para assegurar o correcto funcionamento deste projecto cultural.

O interesse artístico e cultural deste projecto está, intrinsecamente, reconhecido nos seus objectivos e na profícua actividade, desenvolvida a longo da sua existência, na captação da juventude para a música, não só na perspectiva de público (ouvinte) como na qualidade de músico (instrumentista), sobretudo, no que diz respeito área da Música Clássica e Erudita

Os convites para actuações, dentro e fora do país, certificam e potenciam o valor cultural da Orquestra e Banda Sinfónica de Jovens de Santa Maria da Feira, quer como projecto de formação musical, quer como projecto social de ocupação e educação da juventude.

Contribuindo para o desenvolvimento artístico e profissional, a Direcção Artística e as instituições que compõem este projecto, levaram a cabo no ano de 2007 um conjunto de iniciativas, das quais se destacam:

- Atribuição de Bolsas de Aperfeiçoamento Artístico em Música;
- Participação nas Propinas de Frequência das Escolas e Academias de Música do Concelho (Ensino Oficial);
- Participação em diversos concertos e actuações em Festivais de Música, e outros eventos culturais e musicais em Portugal e Espanha;
- Realização de um concerto com obras do Maestro António Vitorino d'Almeida, tendo em vista a gravação de CD para a editora Numérica.

Para além do enorme contributo dirigido para um melhor desenvolvimento artístico e profissional da Música, a Orquestra e Banda Sinfónica de Jovens de Santa Maria da Feira tem sido um espaço privilegiado para o aparecimento de novos valores culturais na área da Música, pois as suas orientações estratégicas neste campo artístico, cultural e profissional, passam por:

- Revelar novos Maestros Nacionais e Estrangeiros;
- Promover concertos com novos valores musicais do Concelho de Santa Maria da Feira;
- Integrar jovens músicos em Orquestras, ou outras formações, de renome nacional ou internacional;
- Levar a música às escolas, através de concertos didácticos, fomentando o convívio e a troca de experiências entre os jovens que integram o projecto.

No ano de 2007, a Orquestra e Banda Sinfónica de Jovens de Santa Maria da Feira deu continuidade à prossecução dos objectivos culturais e artísticos que estiveram na base da sua criação, dando, porém, um especial enfoque à dinâmica de formação de novos públicos para a Música Clássica e Erudita.

Para o efeito, realizaram diversos concertos, dentro e fora do concelho, sendo de destacar a participação no Concerto de Natal no Auditório do Conservatório de Música de Tomiño, Galiza, Espanha.



## 29.1 Actividades / concertos 2007

### **Orquestra Sinfónica de Jovens de Santa Maria da Feira**

Direcção Musical – Paulo Martins

No estágio de Natal / Ano Novo a Orquestra realizou uma Ópera Infantil “A Lenda das Três Árvores”, de Allen Pote. Este estágio foi direccionado, essencialmente, ao público mais jovem (escolas do 1º Ciclo), para que todos os alunos tivessem oportunidade de usufruir de um espectáculo musical único e pouco habitual em Santa Maria da Feira. Para o efeito, foram realizadas três récitas na data de 5 de Janeiro de 2007. Duas destas récitas, parte da manhã, foram dirigidas aos alunos do 4º ano do 1º Ciclo. A récita da noite foi aberta ao público em geral.

Assistiram a este programa um total de 3400 pessoas.

O programa executado foi o seguinte:

Allen Pote	“A Lenda das 3 Arvores”
------------	-------------------------

### **Banda Sinfónica de Jovens de Santa Maria da Feira**

Direcção Musical – Paulo Martins

Inserido na programação das Fogaceiras 2007, a Banda Sinfónica realizou um concerto no dia 19 de Janeiro, pelas 21.30h, na Academia de Música de Paços de Brandão.

A lotação da sala esgotou por completo, tendo assistido a este concerto 300 pessoas.

O programa executado foi o seguinte:

Philip Sparke	Music for a Festival
---------------	----------------------

Raul Pastor	Tirant Lo Blanc
-------------	-----------------

Martin Ellerby	Symphony for Winds
----------------	--------------------



### **Orquestra Sinfónica de Jovens de Santa Maria da Feira**

Direcção Musical – Paulo Martins

Solista – Telma Reis

No estágio da Páscoa, a Orquestra executou dois concertos. O primeiro ocorreu na Igreja Matriz de S. Miguel de Souto, no dia 06 de Abril, pelas 21.45h, e o segundo no Centro Cultural da Branca – Albergaria-a-Velha, no dia 07 de Abril, pelas 16.00h.

Assistiram ao primeiro concerto, em S. Miguel do Souto, 300 pessoas, enquanto no concerto realizado no Centro Cultural da Branca, o público compunha-se apenas por de 50 pessoas. Tal facto, porventura, ficou a dever-se à questão da data escolhida para o concerto ser o Sábado de Aleluia, véspera do Dia de Páscoa.

O repertório executado foi o seguinte:

Max Bruch

Concerto n.º 1 Op.

Félix Mendelssohn

Sinfonia n.º 4 Op. 90

### **Banda Sinfónica de Jovens de Santa Maria da Feira**

Direcção Musical – Paulo Martins

Solista – Filipe Queirós

A 1 de Maio, pelas 21.30h, realizou-se um concerto da Banda Sinfónica no Salão Nobre dos Bombeiros Voluntários de Arrifana.

Estiveram a assistir a este concerto 200 pessoas.

O programa executado foi o seguinte:

Franco Cesarini

Poema Alpestre

James Curnow

Variações Sinf. para Tuba e Banda

Alfred Reed

Sinfonia n.º 3



## **Orquestra Sinfónica de Jovens de Santa Maria da Feira**

Direcção Musical – Paulo Martins

A convite do CIRAC – Paços de Brandão, a Orquestra Sinfónica de Jovens de Santa Maria da Feira preparou um programa específico para este evento, com obras do Maestro António Vitorino d'Almeida, director artístico do XXX Festival de Música de Verão de Paços de Brandão.

De salientar que, neste estágio, o Maestro António Vitorino de Almeida fez questão de acompanhar todos os ensaios e concertos da Orquestra, tendo ficado sensibilizado com a capacidade e qualidade de trabalho desta formação. Desta empatia surgiu o convite do próprio Maestro António Vitorino d'Almeida para a Orquestra de Jovens gravar as suas obras num CD a editar pela Numérica na Antologia da Música Portuguesa.

Assim, para o encerramento do XXX Festival de Música de Paços de Brandão, a Orquestra Sinfónica realizou um concerto na Academia de Música de Paços de Brandão, no dia 15 de Julho, pelas 21.45h.

A sala esgotou por completo. Assistiram ao concerto 300 pessoas.

O repertório escolhido para este estágio foi o seguinte:

António Vitorino de Almeida

Abertura Breve

Valsa n.º 3

Sinfonia para um homem bom

## **Banda Sinfónica de Jovens de Santa Maria da Feira**

Direcção Musical – Paulo Martins

Solistas – Manuel Luis



Resultado do estágio de Setembro, a Orquestra teve a oportunidade de realizar dois concertos; um no dia 07 de Outubro, pelas 22h00, na Igreja da Senhora da Hora (Matosinhos), e outro no dia 08 de Outubro, pelas 16.00h, inserido nas comemorações da Ordem Militar de Malta, na Igreja de Rio Meão.

Quanto ao público que assistiu a estes concertos, o primeiro contou com 500 pessoas e o segundo com 400.

O programa executado foi o seguinte:

Franco Cesarini	Poema Alpestre
Vassily Brandt	Concerto n.º 1 Mib Op. 11
Alfred Reed	Sinfonia n.º 3

### **Orquestra Sinfónica de Jovens de Santa Maria da Feira**

Direcção Musical – Paulo Martins

A Orquestra de Jovens, no dia 22 de Setembro, pelas 18.45h, realizou um concerto na Praça Gaspar Moreira, em frente à Câmara Municipal de Santa Maria da Feira, inserido no programa, organizado pelo ISVOUGA, em homenagem ao Professor Doutor Eugénio dos Santos.

O repertório executado foi o seguinte:

Kalnikov	1º Andamento da Sinfonia
Ronan Hardiman	The Lord of the Dance



## **Banda Sinfónica de Jovens de Santa Maria da Feira**

Direcção Musical – Paulo Martins

No estágio de Natal, a Banda Sinfónica realizou um concerto, no dia 21 de Dezembro, pelas 20.00h, no Auditório do Conservatório de Música de Tomiño (Galiza - Espanha), a convite do Conservatório de Música de Tomiño.

Assistiram a este concerto cerca de 200 pessoas.

O programa executado foi o seguinte:

Johan de Meij

La Quintessenza

Dana Wilson

Shakata

Modest Mussorgsky

Quadros de uma exposição

## **Biblioteca Municipal**

A biblioteca municipal, no ano de 2007, na prossecução das suas missões:

- disponibilizou o Portal de Informação da Biblioteca para garantir, de uma forma dinâmica, a prestação de serviços virtuais e digitais potenciados pelo Sistema de Informação da Biblioteca;
- deu continuidade à actualização dos fundos documentais segundo critérios definidos na política de aquisição de documentos que valoriza, percentualmente, as sugestões apresentadas pelos leitores;
- promoveu curtas formações para os utilizadores, na utilização da Internet;
- manteve as actividades do núcleo pedagógico, reforçando, estrategicamente, a sua vocação para a promoção da leitura com a necessária cooperação com outras entidades;





- realizou a conferência anual sete sóis sete luas: “Identidades: diverCIDADE global” com a participação de Bernard Henri-Levy , Tahar Ben Jelloun, Paul Rusesabagina, Carlos Amaral Dias e Carlos Magno, como moderador;
- consolidou, através do SABE e de acordo com as suas competências, a rede de bibliotecas escolares através da assistência técnica e de formação informal de professores e técnicos de educação que trabalham nas bibliotecas escolares;
- introduziu o Balanced Scorecard, instrumento de gestão que permite elaborar a nossa estratégia através de objectivos bem definidos e mensuráveis de forma a potenciar a consecução de resultados operacionais através do alinhamento estratégico dos comportamentos dos funcionários em relação à organização e aos leitores;
- e garantiu a manutenção do certificado de qualidade através de auditoria externa da APCER, sem “não conformidades”, no sentido de, de acordo com um conjunto normativo internacional, manter a uniformização de procedimentos e a monitorização dos processos conducentes a uma melhoria contínua da qualidade na prestação dos serviços, bem como a produção de dados fiáveis e mensuráveis necessários à aplicação do SIADAP – Sistema Integrado de Avaliação do Desempenho da Administração Pública.

Do ponto de vista dos dados estatísticos produzidos, consideramos pertinente referir:

- o grau de satisfação dos utilizadores, de 99,5%, com o desempenho da biblioteca, resultado do inquérito de satisfação realizado anualmente;
- o constante aumento do número de novos leitores - 1 636 ( 8,20 %) – num total de 22 602 leitores;
- o aumento do número de documentos emprestados num total de 84 003 documentos;
- o uso das TIC – Tecnologias da Informação e Comunicação, com 26 276 utilizações;
- a grande utilização dos serviços presenciais com uma média de 460 utilizações/ dia ( não incluindo os participantes das actividades de extensão cultural);
- os serviços que prestamos à comunidade na área da extensão cultural, sobretudo, do núcleo pedagógico da biblioteca, com uma taxa média de satisfação dos utilizadores acima dos 90 %, observáveis neste relatório quer pela descrição de cada um dos eventos quer pelo mapa de monitorização dos objectivos e dos processos.

Os elementos coligidos no presente relatório traduzem, cremos, a permanente preocupação do cumprimento das missões da biblioteca de leitura pública e a importância que esta tem conquistado na comunidade em que está integrada.



## 2. gestão de empréstimo

### 2.1. novos leitores

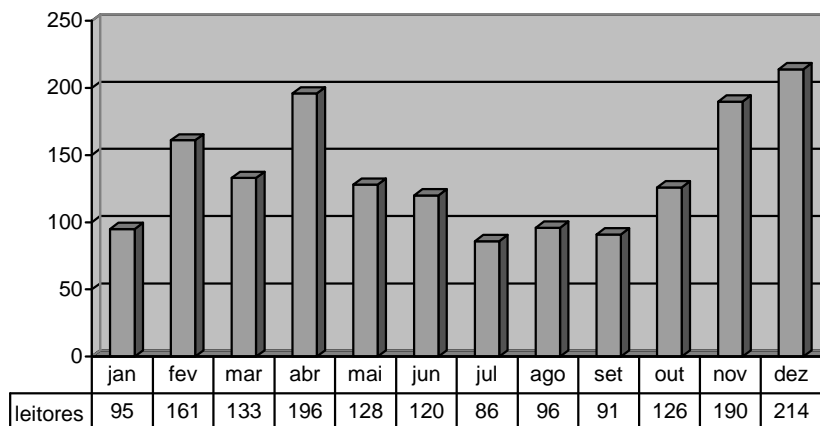

Entre 1 de Janeiro e 31 de Dezembro, inscreveram-se 1 636 leitores. No total, no final do ano transacto, estavam inscritos 22 602 leitores.

### 2.2. empréstimo domiciliário

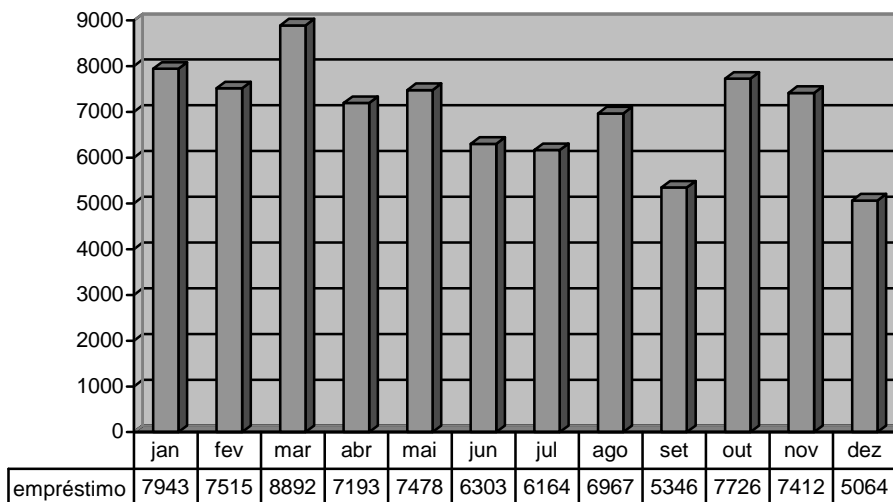

Foram emprestados 84 003 documentos.



### 2.3 empréstimo por colecção

	quantidade
audio adulto	8 957
audio infanto-juvenil	590
ficção adulto	12 245
ficção infanto-juvenil	18 871
história regional	391
não ficção adulto	18 296
não ficção infantil	6 915
publicações periódicas	2 652
vídeo e DVD adulto	9 108
vídeo e DVD infantil	5 978

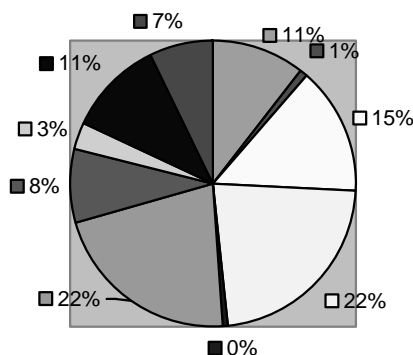
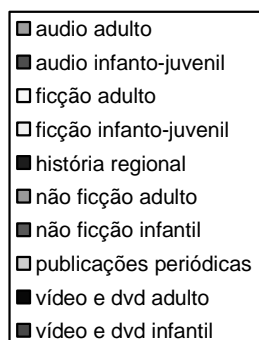

Estas requisições domiciliárias traduzem o número de vezes que os documentos foram emprestados:

. 59 370 documentos impressos, 9 547 documentos áudio e 15 086 documentos vídeo/dvd.

Segundo estes dados, podemos verificar a existência de uma continuidade no aumento do empréstimo de material impresso.



### 2.4 empréstimos / devoluções

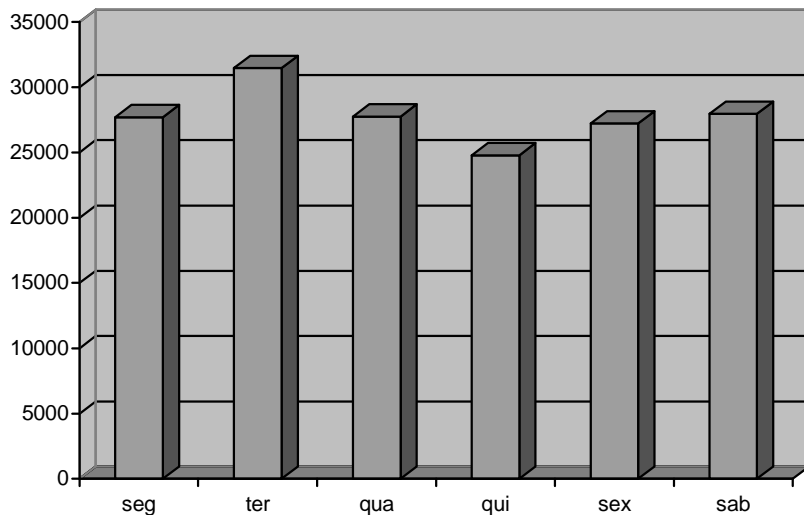

Pela análise deste gráfico podemos verificar que a afluência à biblioteca tem uma distribuição uniforme ao longo dos dias da semana.

### 2.5 análise comparativa do número de inscrições e empréstimos

Desde a abertura do novo edifício da biblioteca municipal, em 2000, houve uma grande evolução no número de leitores inscritos e no número de empréstimos.

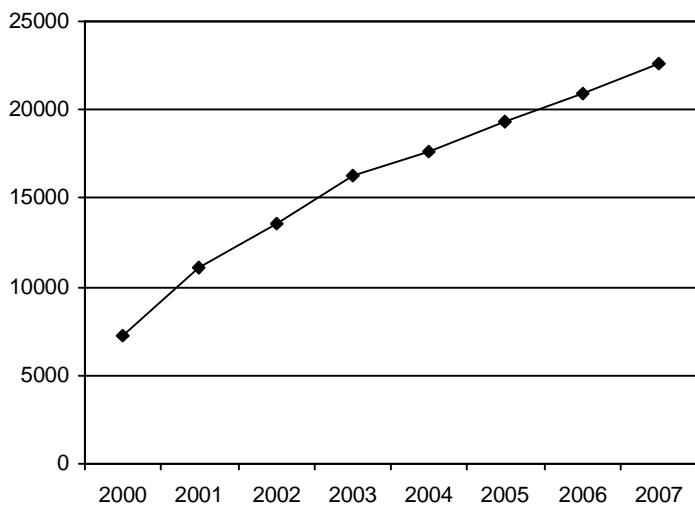

inscrições

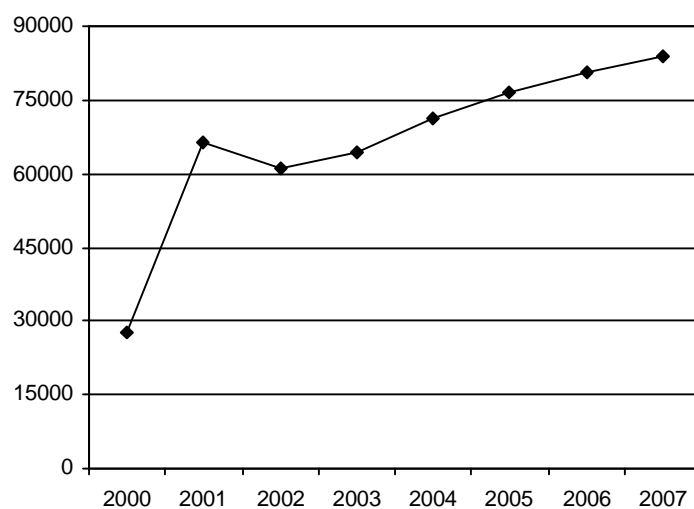

empréstimos



### 3. sistema de Informação

#### 3.1 serviços TIC

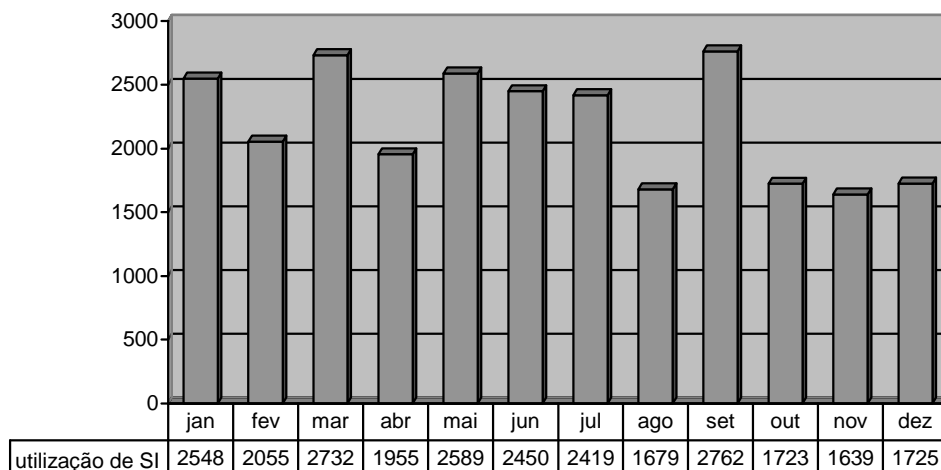

Apesar da utilização massiva da Internet Wireless, evidentemente não contabilizável, as Tecnologias de Informação e Comunicação, em livre acesso, foram utilizadas 26 276 vezes.

Estes valores não incluem os pólos de Argoncilhe, Escapães, Lourosa e Milheirós de Poiares.

### 4. actividades que decorreram na biblioteca

#### 4.1 eventos

Nem todas as acções produzidas / recebidas pela biblioteca fornecem dados quantificáveis. No entanto, a maior parte é sujeita a uma avaliação qualitativa referida na monitorização dos processos que integramos neste relatório.

Entretanto, consideramos importante dar nota de todas as actividades realizadas nesta biblioteca pelo que as apresentamos seguidamente:

##### 4.1.1 visitas

###### visita à biblioteca – Multiformativa de Oliveira de Azeméis

data: 12 de Janeiro

hora: 15.00h

local: biblioteca

n.º de pessoas: 15 alunos

**visita à biblioteca – Centro de Formação de Lourosa**

data: 31 de Janeiro

hora: 9.00h

local: biblioteca

n.º de pessoas: 13 alunos

**visita à biblioteca – Escola Secundária de Santa Maria da Feira**

data: 7 de Março

hora: 14.30h

local: biblioteca

n.º de pessoas: 10 alunos

**visita à biblioteca – Curso de adultos da Feira**

data: 8 de Março

hora: 15.30h

local: biblioteca

n.º de pessoas: 20 alunos

**visita à biblioteca – Câmara Municipal de Anadia**

data: 26 de Abril

hora: 15.00h

local: biblioteca

n.º de pessoas: 4 pessoas da Câmara Municipal de Anadia (Sr. Vereador da Cultura, 2 Responsáveis pela informática e Bibliotecário)

**visita à biblioteca – Câmara Municipal de Coimbra**

data: 16 de Julho

hora: 10.00h

local: biblioteca

n.º de pessoas: 20 pessoas do Gabinete de Gestão de Formação de Coimbra

**visita à biblioteca – Câmara Municipal de Caminha**

data: 6 de Setembro

hora: 11.00h



local: biblioteca

n.º de pessoas: Sr. Vereador da Câmara Municipal de Caminha

#### **visita à biblioteca – Câmara Municipal de Coimbra**

data: 14 de Setembro

hora: 10.00h

local: biblioteca

n.º de pessoas: 30 pessoas do Gabinete de Gestão de Formação de Coimbra

#### **visita à biblioteca – Biblioteca de Loures**

data: 18 de Setembro

hora: 11.00h

local: biblioteca

n.º de pessoas: 1 Bibliotecário da Biblioteca Municipal de Loures

#### **4.1.2 actividades várias**

##### **acção de formação: Associação de Dadores Benévolos de Sangue**

data: 5 de Janeiro

hora: 20.30h

local: auditório da BM

organização: Associação de Dadores Benévolos de Sangue de Santa Maria da Feira

##### **conferência: que sistema de transporte para a mobilidade em Santa Maria da feira, enquanto território competitivo**

data: 25 de Janeiro

hora: 9.30h

local: auditório da BM

organização: Pelouro do Desenvolvimento, Inovação, Modernização, Controle de Gestão e Turismo – Câmara Municipal de Santa Maria da Feira

##### **palestra: ligação comunitária e prevenção – uma aliança com futuro**

data: 27 de Janeiro

hora: 17.00h



local: auditório da BM

organização: Gabinete de Comunicação - Câmara Municipal de Santa Maria da Feira

### **I encontro psicopedagógico: saúde e educação**

data: 30 de Janeiro

hora: 9.00h

local: auditório da BM

organização: Pelouro da Educação, Cultura, Desporto e Juventude - Câmara Municipal de Santa Maria da Feira

### **acção de formação: psicologia – motivação e assertividade**

data: 3 de Fevereiro

hora: 9.00h

local: auditório da BM

organização: Pelouro da Educação, Cultura, Desporto e Juventude - Câmara Municipal de Santa Maria da Feira

### **sarau comemorativo do 11º aniversário da universidade sénior**

data: 14 de Fevereiro

hora: 20.30h

local: auditório da BM

organização: Universidade Sénior de Santa Maria da Feira

### **apresentação da volta às terras de santa maria / troféu fernando mendes**

data: 23 de Fevereiro

hora: 15.00h

local: auditório da BM

organização: Gabinete de Desporto – Câmara Municipal de Santa Maria da Feira

### **seminário: orçamento do estado para 2007, seu enquadramento e reflexos nas empresas**

data: 26 de Fevereiro

hora: 17.00h

local: auditório da BM





organização: Gabinete de apoio ao Empresário – Câmara Municipal de Santa Maria da Feira

**assembleia municipal**

data: 28 de Fevereiro

hora: 21.00h

local: auditório da BM

organização: Assembleia Municipal de Santa Maria da Feira

**palestra – motivação, comunicação e assertividade**

dia: 7 de Março

data: 9.00h

local: auditório

organização: Pelouro da Educação, Cultura, Desporto e Juventude - Câmara Municipal de Santa Maria da Feira

**conferência: funcionamento e competência dos Julgados de Paz em Santa Maria da Feira**

data: 15 de Março

hora: 16.30h

local: auditório da BM

organização: Pelouro de Administração e Finanças – Câmara Municipal de Santa Maria da Feira

**apresentação do cd: clarinetíssimo ensemble**

data: 16 de Março

hora: 21.30h

local: auditório da BM

organização: Biblioteca Municipal - Câmara Municipal de Santa Maria da Feira

**sessão de abertura da visita às obras de água e saneamento**

data: 21 de Março

hora: 14.00h

local: auditório da BM



organização: Pelouro das Obras Municipais, Protecção Civil e Ambiente - Câmara Municipal de Santa Maria da Feira

**apresentação: nova RCF – Rádio Clube da Feira**

data: 24 de Março

hora: 14.00h

local: auditório da BM

organização: Pelouro da Educação, Cultura, Desporto e Juventude - Câmara Municipal de Santa Maria da Feira

**apresentação: observatório da sustentabilidade da região EDV**

data: 28 de Março

hora: 9.30h

local: auditório da BM

organização: Pelouro do Desenvolvimento, Inovação, Modernização, Controlo de Gestão e Turismo - Câmara Municipal de Santa Maria da Feira

**encontro: SABE num projecto integrado de leitura**

data: 18 de Abril

hora: 9.00h

local: auditório e sala polivalente da BM

organização: Pelouro da Educação, Cultura, Desporto e Juventude - Câmara Municipal de Santa Maria da Feira

**apresentação do livro: contos – o mel e o fel de Vítor Hugo Carmo**

data: 21 de Abril

hora: 17.00h

local: auditório da BM

organização: Biblioteca Municipal - Câmara Municipal de Santa Maria da Feira

**assembleia municipal**

data: 27 de Abril

hora: 21.00h

local: auditório da BM



organização: Assembleia Municipal de Santa Maria da Feira

**workshop: desafios da certificação energética de edifícios**

data: 3 de Maio

hora: 9.00h

local: auditório da BM

organização: Pelouro das Obras Municipais, Protecção Civil e Ambiente - Câmara Municipal de Santa Maria da Feira

**V reunião temática do Serviço de oftalmologia do Hospital de São Sebastião – novas tecnologias e terapêuticas em oftalmologia**

data: 4 e 5 de Maio

hora: 9.00h

local: auditório da BM

organização: Hospital de São Sebastião

**apresentação do livro: o que a vida me ensinou de Valdemar Cruz**

data: 10 de Maio

hora: 21.30h

local: auditório da BM

organização: Biblioteca Municipal - Câmara Municipal de Santa Maria da Feira

**conferência: amor e casamento, integrado no Imaginarius `07**

data: 17 de Maio

hora: 15.00h

local: auditório da BM

organização: Biblioteca Municipal - Câmara Municipal de Santa Maria da Feira

**palestra: a importância do livro**

data: 22 de Maio

hora: 20.30h

local: auditório da BM

organização: Patronato amor de Deus, Biblioteca Municipal - Câmara Municipal de Santa Maria da Feira

### **I encontro de saúde**

data: 25 de Maio

hora: 9.00h

local: auditório da BM

organização: Centro de Saúde de Santa Maria da Feira

### **festa da Europa 2007 – assembleia das crianças**

data: 26 de Maio

hora: 9.00h

local: auditório da BM

organização: Pelouro da Educação, Cultura, Desporto e Juventude - Câmara Municipal de Santa Maria da Feira

### **concurso de flautas**

data: 28 de Maio

hora: 9.00h

local: auditório da BM

organização: Agrupamento de Escolas “Fernando Pessoa” – Santa Maria da Feira

### **palestra: empreendedorismo e capacitação profissional**

data: 19 de Junho

hora: 17.00h

local: auditório da BM

organização: GAE – Câmara Municipal de Santa Maria da Feira

### **assembleia municipal**

data: 22 de Junho

hora: 21.00h

local: auditório da BM

organização: Assembleia Municipal de Santa Maria da Feira

### **reunião interna do Clube Desportivo Feirense**

data: 26 de Junho



hora: 21.30h

local: auditório da BM

organização: Clube Desportivo Feirense

### **assembleia municipal**

data: 21 de Setembro

hora: 21.00h

local: auditório da BM

organização: Assembleia Municipal de Santa Maria da Feira

### **encontro europeu: soluções integradas para a inclusão social**

data: 27 e 28 de Setembro

hora: 9.00h

local: auditório da BM

organização: ANOP e Câmara Municipal de Santa Maria da Feira

### **aula inaugural – Escola de Hotelaria**

data: 8 de Outubro

hora: 14.30h

local: auditório da BM

organização: Escola de Hotelaria de Santa Maria da Feira

### **5º encontro de alcoólicos recuperados do concelho de Santa Maria da Feira**

data: 13 de Outubro

hora: 14.30h

local: auditório da BM

organização: Divisão Social – Câmara Municipal de Santa Maria da Feira

### **encontro / debate com candidatos à Ordem dos Advogados**

data: 19 de Outubro

hora: 17.00h

local: auditório da BM

organização: Ordem dos Advogados, Pelouro de Administração e Finanças – Câmara Municipal de Santa Maria da Feira



### **I jornadas autárquicas – a lei das finanças locais e freguesias**

data: 20 de Outubro

hora: 9.00h

local: auditório da BM

organização: Câmara Municipal de Santa Maria da Feira

### **II congresso nacional da rede portuguesa das cidades educadoras**

data: 25 e 26 de Outubro

hora: 9.00h

local: auditório da BM

organização: Pelouro da Educação, Cultura, Desporto e Juventude - Câmara Municipal de Santa Maria da Feira

### **entrega de prémios da exposição de fotografia: (in) dependências**

data: 26 de Outubro

hora: 21.30 h

local: auditório

organização: Divisão Social - Câmara Municipal de Santa Maria da Feira

### **conferência: a recente reforma do processo penal**

data: 16 de Novembro

hora: 21.30h

local: auditório da BM

organização: Ordem dos Advogados de Santa Maria da Feira e Câmara Municipal de Santa Maria da Feira

### **encontro emigração: perspectivas e dinâmicas**

data: 21 de Novembro

hora: 9.30h

local: auditório da BM

organização: Divisão Social - Câmara Municipal de Santa Maria da Feira

### **entrega de prémios para melhores alunos do concelho: Rotary Club**

data: 17 de Novembro



hora: 17.30h

local: auditório da BM

organização: Pelouro da Educação, Cultura, Desporto e Juventude - Câmara Municipal de Santa Maria da Feira

### **VI jornadas de educação: da escola que temos à escola que queremos**

data: 23 e 24 de Novembro

hora: 9.00h

local: auditório da BM

organização: Pelouro da Educação, Cultura, Desporto e Juventude - Câmara Municipal de Santa Maria da Feira

### **assembleia municipal**

data: 29 de Novembro

hora: 21.00h

local: auditório da BM

organização: Assembleia Municipal de Santa Maria da Feira

### **VI simpósio sete sóis sete luas: identidade – diverCIDADE global**

data: 1 de Dezembro

hora: 15.00h

local: auditório da BM

organização: Biblioteca Municipal – Câmara Municipal de Santa Maria da Feira

### **tomada de posse do provedor municipal das pessoas com deficiência**

data: 3 de Dezembro

hora: 16.00h

local: auditório da BM

organização: Divisão Social – Câmara Municipal de Santa Maria da Feira

### **apresentação pública do observatório social on-line**

data: 14 de Dezembro

hora: 14.00h

local: auditório da BM

organização: Divisão Social – Câmara Municipal de Santa Maria da Feira

### **assembleia municipal**

data: 21 de Dezembro

hora: 21.00h

local: auditório da BM

organização: Assembleia Municipal de Santa Maria da Feira

### **4.1.3 exposições**

#### **exposição de joalharia: 2nd skin cork jewellery**

inauguração: 12 de Maio

hora: 17.00 h

local: sala polivalente BM

organização: Biblioteca Municipal de Santa Maria da Feira

patente de 12 a 27 de Maio

horário: seg. a sáb. das 12.00h às 23.00h

domingo das 15.00h às 23.00h

#### **exposição de pintura de António Joaquim**

de António Joaquim

inauguração: 4 de Agosto

hora: 17.00 h

local: sala polivalente da BM

organização: Biblioteca Municipal - Câmara Municipal de Santa Maria da Feira

patente de 4 de Agosto a 23 de Setembro

horário: seg. a sáb. das 12.00h às 23.00h

domingo das 15.00h às 23.00h

#### **exposição de pintura: confrontos**

de Elizabeth Leite

inauguração: 13 de Outubro

hora: 21.30 h

local: sala polivalente da BM



organização: Biblioteca Municipal - Câmara Municipal de Santa Maria da Feira

patente de 13 a 31 de Outubro

horário: seg. a sáb. das 12.00h às 23.00h

domingo das 15.00h às 23.00h

**exposição de fotografia: (in) dependências**

inauguração: 26 de Outubro

hora: 21.30 h

local: átrio e sala de leitura

organização: Divisão Social - Câmara Municipal de Santa Maria da Feira

patente de 26 de Outubro a 3 de Novembro

horário: seg. 12.00h às 19.00h

terça a sexta das 10.30h às 19.00h

sábado das 10.00h às 17.00h

**exposição: emigração e comunicação**

inauguração: 14 de Novembro

hora: 14.30 h

local: sala polivalente BM

organização: Divisão social da Câmara de Santa Maria da Feira

patente de 14 a 24 de Novembro

horário: seg. 12.00h às 19.00h

terça a sexta das 10.30h às 19.00h

sábado das 10.00h às 17.00h

**exposição de escultura de Paulo Neves**

inauguração: 21 de Dezembro

hora: 17.00 h

local: exterior, átrio, corredor de acesso ao auditório e sala polivalente da BM

organização: Biblioteca Municipal - Câmara Municipal de Santa Maria da Feira

patente de 21 de Dezembro a 3 de Fevereiro

horário: seg. a sáb. das 12.00h às 23.00h

domingo das 15.00h às 23.00h



#### **4.1.4 concertos / recitais**

##### **espectáculo: “ fado novo”**

concerto em memória de Dr. Alberto Toscano e Dr. Paulo de Sá

data: 13 de Janeiro

hora: 21.45h

local: auditório da BM

organização: Gabinete da Juventude - Câmara Municipal de Santa Maria da Feira

##### **espectáculo: “ revivendo a revista feirense”**

data: 26 de Janeiro

hora: 20.00h

local: auditório da BM

organização: Gabinete de Comunicação - Câmara Municipal de Santa Maria da Feira

##### **espectáculo: XXI encontro de coros**

data: 7 de Julho

hora: 18.30h

local: auditório da BM

organização: Centro de Cultura e Recreio do Orfeão da Feira

##### **espectáculo: “danças do mundo” – festival internacional de folclore`06**

data: 20 de Julho

hora: 17.30h

local: auditório da BM

organização: Pelouro da Educação, Cultura, Desporto e Juventude - Câmara Municipal de Santa Maria da Feira

#### **4.1.5 cinema**

##### **imaginarius`07 : guerra de pippo del bono**

data: 18 e 19 de Maio

hora: 10.30h (18 Maio), 18.30h (19 Maio)

local: auditório da BM



organização: Feira Viva – Câmara Municipal de Santa Maria da Feira

**fest – festival de cinema e vídeo jovem**

data: de 28 de Outubro a 4 de Novembro

hora: várias sessões

local: auditório da BM

organização: Pelouro da Educação, Cultura, Desporto e Juventude – Câmara Municipal de Santa Maria da Feira

**projecto imagens da minha vida: o salto**

data: 14 de Novembro

hora: 14.30h

local: auditório da BM

organização: Divisão Social da Câmara de Santa Maria da Feira

**projecto imagens da minha vida: a menina da rádio**

data: 20 de Novembro

hora: 14.30h

local: auditório da BM

organização: Divisão Social da Câmara de Santa Maria da Feira

**VI simpósio sete sois sete luas: identidades - diverCIDADE global**

**Hotel Ruanda**

data: 30 de Novembro

hora: 21.30h

local: auditório da BM

organização: Biblioteca Municipal – Câmara Municipal de Santa Maria da Feira

**festival de cinema luso-brasileiro**

data: de 2 a 9 e Dezembro

hora: várias sessões

local: auditório da BM

organização: Cineclube de Santa Maria da Feira

todos os domingos há sessões de cinema.

sessões especiais:

30 de Abril, 14 Setembro e 14 de Novembro

promotor: Cineclube de Santa Maria da Feira

## **4.2 núcleo pedagógico**

As actividades do núcleo pedagógico envolveram 8 080 crianças/jovens, a saber:

21 visitas – 638

190 horas do conto – 4 150

31 ateliers – 364

32 espectáculo – 2 423

9 acções de formação - 107

9 sessões de cinema – 328

4 encontros com escritores - 70

### **4.2.1 visitas**

#### **À descoberta da biblioteca**

data: 22 de Janeiro

hora: 9h30 às 11h30

local: biblioteca

destinatários:

Ji de Vila Maior

nº participantes: 45

#### **À descoberta da biblioteca**

data: 26 de Março

hora: 9h30 às 11h30

local: biblioteca

destinatários:

Programa de Apoio à Família CM Feira

nº participantes: 49



### **À descoberta da biblioteca**

data: 02 de Abril

hora: 9h30 às 11h30

local: biblioteca

destinatários:

Patronato Amor de Deus

nº participantes: 79

### **À descoberta da biblioteca**

data: 16 de Abril

hora: 9h30 às 11h30

local: biblioteca

destinatários:

Jl Igreja – Romariz

nº participantes: 34

### **À descoberta da biblioteca**

data: 21 de Maio

hora: 9h30 às 11h30

local: biblioteca

destinatários:

EB1 Cavaco – S. M. Feira

nº participantes: 20

### **À descoberta da biblioteca**

data: 28 de Maio

hora: 9h30 às 11h30

local: biblioteca

destinatários:

Centro Social Pe. Osório - Pigeiros

nº participantes: 22



**À descoberta da biblioteca**

data: 02 de Julho

hora: 9h30 às 11h30

local: biblioteca

destinatários:

Direitos e Desafios

nº participantes: 20

**À descoberta da biblioteca**

data: 10 de Setembro

hora: 9h30 às 11h30

local: biblioteca

destinatários:

Associação Pôr-do-Sol - Mosteirô

nº participantes: 8

**À descoberta da biblioteca**

data: 17 de Setembro

hora: 9h30 às 11h30

local: biblioteca

destinatários:

Centro Social e Paroquial de Romariz

nº participantes: 14

**À descoberta da biblioteca**

data: 24 de Setembro

hora: 9h30 às 11h30

local: biblioteca

destinatários:

Centro Social e Paroquial de Romariz

nº participantes: 13



### **À descoberta da biblioteca**

data: 01 de Outubro

hora: 9h30 às 11h30

local: biblioteca

destinatários:

Centro Social e Paroquial de Romariz

nº participantes: 12

### **À descoberta da biblioteca**

data: 08 de Outubro

hora: 9h30 às 11h30

local: biblioteca

destinatários:

Centro Social e Paroquial de Paços de Brandão

nº participantes: 20

### **À descoberta da biblioteca**

data: 15 de Outubro

hora: 9h30 às 11h30

local: biblioteca

destinatários:

Centro Social e Paroquial de Paços de Brandão

nº participantes: 38

### **À descoberta da biblioteca**

data: 17 de Outubro

hora: 9h30 às 11h30

local: biblioteca

destinatários:

Centro de Apoio Social de Mouselos

nº participantes: 12



### **À descoberta da biblioteca**

data: 22 de Outubro

hora: 9h30 às 11h30

local: biblioteca

destinatários:

J.I. Igreja nº2 paços Brandão

J.I. da Portela

nº participantes: 37

### **À descoberta da biblioteca**

data: 26 de Outubro

hora: 9h30 às 11h30

local: biblioteca

destinatários:

EB1 nº2 Feira

nº participantes: 63

### **À descoberta da biblioteca**

data: 12 de Novembro

hora: 9h30 às 11h30

local: biblioteca

destinatários:

Associação Bem-Estar Lamas

nº participantes: 22

### **À descoberta da biblioteca**

data: 19 de Novembro

hora: 9h30 às 11h30

local: biblioteca

destinatários:

Associação Bem-Estar Lamas

nº participantes: 47





### **À descoberta da biblioteca**

data: 26 de Novembro

hora: 9h30 às 11h30

local: biblioteca

destinatários:

Jardim de Infância da Lapa

nº participantes: 19

### **À descoberta da biblioteca**

data: 3 de Dezembro

hora: 9h30 às 11h30

local: biblioteca

destinatários:

J.I. Quebrada

nº participantes: 34

### **À descoberta da biblioteca**

data: 10 de Dezembro

hora: 9h30 às 11h30

local: biblioteca

destinatários:

Jardim Infância

nº participantes: 30

### **4.2.2 hora do conto**

#### **a história da fogacinha**

data: 10 a 13 e 16 a 19 de Janeiro

hora: 10H00 e 14.00

local: sala do conto

destinatários:

Cerci Lamas

Centro Infantil do Castelo

Jl Carvalheiro – Fornos



Associação Bem- Estar de Lamas

Patronato Amor de Deus

JI Montinho

Centro Social de Mozelos

O Sonho da Criança

JI Santo António – Rio Meão

Centro Infantil da Feira

Centro Social de Paços de Brandão

Associação Pelo Prazer de Viver

O Amiguinho

nº participantes: 504

### **biblioteca itinerante: está na hora da leitura**

data: de 02 de Fevereiro a 15 de Junho (quartas e sextas)

3 de Outubro a 12 de Dezembro

hora: 10h00, 11h00 e 14h00

local: escolas E.B.1 do Concelho

destinatários:

Escola EB1 de Vila Seca – Louredo

Escola EB1 de Parada – Louredo

Escola EB1 de Pessegueiro – Vale

Escola EB1 de Póvoa – Vale

Escola EB1 de Igreja – Espargo

Escola EB1 de Beira – Gião

Escola EB1 de Presinha – Vila Maior

Escola EB1 de Igreja – Guisande

Escola EB1 de Viso – Guisande

Escola EB1 de Cimo de Aldeia – Pigeiros

Escola EB1 Mota –Ilha – Canedo

Escola EB1 Vilares – Canedo

Escola EB1 Monte s. Roque – Canedo

Escola EB1 Mosteirô – Canedo

Escola EB1 Candal – Lobão

nº participantes: 1.444 + 704 = 2148

### **a árvore livreira**

data: 10, 12, 17 e 19 de Abril; 03, 04, 07, 08, 09, 22, 23 e 24 de Maio; 05, 06, 12, 13 e 14 de Junho

hora: 10h00 e 14h00

local: sala do conto da Biblioteca municipal de Santa Maria da Feira e escolas EB1 do Concelho

destinatários:

Jardim-de-infância do Cavaco

O sonho da criança

O amiguinho

Centro Social e Paroquial de Santa Maria da Feira

Centro Infantil da Feira

JI de S. Bento – S. João de Ver

JI Souto Redondo – S. João de Ver

EB1 de Beire – S. João de Ver

JI de Beire – S. João de Ver

EB1 da Gesteira – S. João de Ver

EB1 Souto Redondo – S. João de Ver

Centro Social Paços de Brandão

EB1 S. Bento – S. João de Ver

Patronato Amor de Deus

Centro Infantil do Castelo

Cerci Lamas

EB1 nº 1 da Feira

leitores

nº participantes: 1.061

### **Julieta e Romeu**

data: 07, 11, 16, 23, 25 de Outubro; 13, 20, 22, 27 de Novembro



hora: 10h00 e 14h00

local: sala do conto da Biblioteca municipal de Santa Maria da Feira

destinatários:

EB1 Igreja – Escapães

EB1 de Nadais – Escapães

EB1 de Sº António

EB1 de Manhouce

EB1 Outeiro – Travanca

EB1 Meeiro – Travanca

EB1 Igreja – Milheiros de Poiares

EB1 S.Domingos – Argoncilhe

EB1 de Aldriz

EB1 Fonte Seca – S.João de Ver

Centro Social de Paços de Brandão

EB1 Carvalhal – Argoncihe

EB1 Aldeia – Sanfins

nº participantes: 437

#### **4.2.3 ateliers**

##### **construção de máscaras de Carnaval em gesso**

data: 19 de Fevereiro

hora: 14h00

local: sala do conto da Biblioteca municipal de Santa Maria da Feira

destinatários:

leitores

nº participantes: 15



### **vamos dançar juntos**

data: 10, 17, 24 e 31 de Março

hora: 10h00 às 13h00 / 15h00 às 18h00

local: sala polivalente da Biblioteca municipal de Santa Maria da Feira

destinatários:

crianças dos 4 aos 7 e dos 8 aos 12 anos acompanhados pela mãe, pai ou outro

familiar adulto

nº participantes: 25

### **dança hip hop**

data: 3 e 4 de Abril

hora: 9h30 e 14h30

local: sala de atelier da Biblioteca municipal de Santa Maria da Feira

destinatários:

Centro Social de Escapães

Patronato Amor de Deus

Centro Social e Paroquial Santo André de Mosteirô

Centro Social e Paroquial de Sanfins

leitores

nº participantes: 73

### **workshop de fotografia digital**

data: 23 e 30 de Junho, 7 e 14 de Julho

hora: 09h00 às 13h00

local: sala de atelier da Biblioteca Municipal de Santa Maria da Feira

destinatários:

público em geral interessados nesta temática

nº participantes: 12

### **histórias com... Fernando Pessoa**

data: 10 e 12 de Julho

hora: 10h00 e às 14h00

local: sala de atelier e sala do conto da Biblioteca Municipal de Santa Maria da Feira



destinatários:

Patronato Amor de Deus- ATL das Airas

Centro Social de Sanfins

Centro Social de Santa Maria da Feira

nº participantes: 51

#### **histórias com... Irmãos Lumière**

data: 24 e 26 de Julho

hora: 10h00 e às 14h00

local: sala de atelier e sala do conto da Biblioteca Municipal de Santa Maria da Feira

destinatários:

Kids Club

Akademia – Agrupamento das escolas de Pçaos de Brandão

Akademia – Agrupamento das escolas da Feira

nº participantes: 48

#### **Dá-me ai meio Kg de poesia**

data: 17 de Outubro

hora: 09h00 e 11h00

local: sala de atelier da Biblioteca municipal de Santa Maria da Feira

destinatários:

EB1 2/3 Corga do Lobão

nº participantes: 90

#### **uma viagem ao reino das vralapas**

data: 29 e 30 de Outubro

hora: 09h30 e 14h00

local: sala atelier da Biblioteca municipal de Santa Maria da Feira

destinatários:

EB1 Souto

EB1 Agoncida - Mosteiro

nº participantes: 50

#### **4.2.4 Espectáculos**



**teatro: o charlatão**

data: 02 de Abril

hora: 10h30 e 15h00

local: auditório da Biblioteca municipal de Santa Maria da Feira

destinatários:

Centro Social Santa Maria Feira

Centro Social de Escapães

Centro Social de Mozelos

O Sonho da Criança

Centro Social de Sanfins

Centro Social de Mosteiro

Centro Social de Milheirós de Poiares

Ginásio Kids

Kids Club

Centro Social de Paços de Brandão

O Amiguinho

Casa Ozanan

Centro Social de S. Tiago de Lobão

nº participantes: 342

**teatro : Ela e o monstro**

data: 23 de Abril

hora: 14h00

local: auditório da Biblioteca municipal de Santa Maria da Feira

destinatários:

EB1 Pessegueiro – Vale

EB1 Parada – Louredo

EB1 Presinha – Vila Maior

EB1 Cimo de Aldeia – Pigeiros



EB1 N° 1 – SM Feira

n° participantes: 192

**espectáculo: às escuras, o amor | IPLB**

data: 29 de Maio

hora: 14h00

local: auditório da Biblioteca municipal de Santa Maria da Feira

destinatários:

Colégio de Lamas

n° participantes: 100

**espectáculo: volta ao mundo em 10 instrumentos**

data: 20 de Junho

hora: 10h00 e 14h00

local: auditório da Biblioteca municipal de Santa Maria da Feira

destinatários:

EB1 Póvoa – Vale

EB1 Vila Seca – Louredo

Cerci Lamas

EB1 Arraial – Sanguêdo

EB1 Cavaco

n° participantes: 312

**espectáculo: a galinha da minha vizinha**

data: 17 e 18 de Julho

hora: 10h00 e 14h00

local: auditório da Biblioteca municipal de Santa Maria da Feira

destinatários:

Centro Social de Santa Maria da Feira

Patronato Amor de Deus

Kids Club





Apoio à família

Educofeira

A escolinha

CPE

Centro Infantil do Castelo

Campo de férias de S. M. Lamas

Centro Social de Lourosa

O amiguinho

Ginásio Kids

O Abrigo

Leitores

nº participantes: 470

**teatro para bebés: IpiNÊSpês**

data: 28 de Julho

hora: 11h00 e 16h00

local: sala polivalente da Biblioteca municipal de Santa Maria da Feira

destinatários:

bebés dos 3 meses aos 3 anos

nº participantes: 126

**Scriptorium móvel – gabinetes para manufacturas de livros**

data: 5, 6, 7, 8, 9 de Novembro

hora: 9h15, 10h45 e 13h45

local: sala polivalente da Biblioteca municipal de Santa Maria da Feira

destinatários:

E.B.1 nº1 - Feira

E..B.1 nº2 – Feira

Centro Social da Feira

Centro Social de Arrifana



Centro Infantil da Feira

E.B.1 Cavadas – Argoncilhe

E.B.1/ J.I. Cavaco

E.B.1/J.I. de Milheiros – Feira

Pais e filhos

nº participantes: 337

### **Circo Marimbondo**

data: 19 de Dezembro

hora: 14h00

local: Auditório da Biblioteca municipal de Santa Maria da Feira

destinatários:

Centro Social Sanfins

Sonho de Criança

Centro Social de Romariz

Centro Social Irmãs Passionistas

Casa Ozanam

Prolongamento da Feira nº1 e 2

Educofeira

nº participantes: 160

### **Os contos de fadas em teatrinhos de marionetas: historia de natal**

data: 13 de Dezembro

hora: 10h00 e 14h00

local: Auditório da Biblioteca municipal de Santa Maria da Feira

destinatários:

EB1 nº2

EB1 de Badoucos - Souto

EB1 Padrão – Souto

EB1 nº1



EB1 de Sanfins

Jl Gandara

Jl Carvalhosa

nº participantes: 384

#### **4.2.5 acção de formação**

##### **Necessito de um livro que me envolva e eduque**

data: 15 de Setembro

hora: 09h00 às 13h00 e das 14h00 às 17h00

local: Sala de atelier da Biblioteca municipal de Santa Maria da Feira

Destinatários: professores, bibliotecários, mediadores de leitura e pais

nº participantes: 25

##### **Scriptorium móvel – Criação Livreira**

data: 5, 6, 7, 8, 9 e 10 de Novembro

hora: 17h30 e 19h00

local: Sala de Formação da Biblioteca municipal de Santa Maria da Feira

Destinatários: professores, bibliotecários, mediadores de leitura e pais

nº participantes: 61

##### **A importância dos contos de fada na Educação**

data: 12 de Dezembro

hora: 10h00 e 16h00

local: Sala de atelier da Biblioteca municipal de Santa Maria da Feira

Destinatários: profissionais com intervenção na área da educação ou da saúde da criança e/ou do adolescente, pais e avós.

nº participantes: 21

#### **4.2.6 Cinema**

##### **tarde de cinema na biblioteca : Pular a cerca**

data: 21 de Fevereiro



hora: 14h00

local: auditório da BM Feira

destinatários:

Ass. Pelo Prazer de Viver

Patronato Amor de Deus

CPE

leitores

nº participantes: 155

### **tarde de cinema na biblioteca : Carros**

data: 28 de Março

hora: 14h30

local: auditório da BM Feira

destinatários:

Centro Social de Mouselos

Associação Bem-Estar de Lamas

Centro Social de Paços de Brandão

Patronato Amor de Deus

Leitores

nº participantes: 190

### **manhã de cinema na biblioteca - casa fantasma**

data: 5 de Abril

hora: 10h00

local: auditório da BM Feira

destinatários:

Associação Bem-Estar de Lamas

Centro Infantil de Arrifana

MASSPO

Centro Social Milheirós de Poiares



Educofeira

Centro Social de Sanfins

leitores

nº participantes: 192

**tarde de cinema na biblioteca : Artur e os minimeus**

data: 11 de Julho

hora: 14h00

local: auditório da BM Feira

destinatários:

CPE

Centro Social de Sanfins

Educofeira

leitores

nº participantes: 94

**tarde de cinema na biblioteca : Boog e Elliot vão à caça**

data: 25 de Julho

hora: 14h00

local: auditório da BM Feira

destinatários:

Patronato Amor de Deus

Centro Social Dr. Crispim

Educofeira

Apoio à família

Ginásio Kids

leitores

nº participantes: 172

**tarde de cinema na biblioteca : a teia de carlota**



data: 10 de Setembro

hora: 14h00

local: auditório da BM Feira

destinatários:

Kids Club

Associação Pelo prazer de Viver

Direitos e Desafios

Patronato Amor de Deus

O Amiguinho

Entrepalpites

nº participantes: 127

#### **tarde de cinema na biblioteca : Bambi 2**

data: 12 de Setembro

hora: 14h00

local: auditório da BM Feira

destinatários:

Associação Bem – Estar de lamas

Macur

JI Montinho – prolongamento

Centro Social Pe.Osório

Centro Social de Sanfins

JI Cavaco – Prolongamento

O Amiguinho

Pierre Coubertin

nº participantes: 185

#### **tarde de cinema na biblioteca : o grande elias**

data: 22 de Outubro



hora: 14h00

local: auditório da BM Feira

destinatários:

Centro Social Padre José Coelho

Associação Pôr – de – Sol

Centro Social de Fornos

Centro Social Milheiros de Poiares

Centro Social Paços de Brandão

Centro Social de Souto

nº participantes: 91

#### **tarde de cinema na biblioteca : Shrek 3**

data: 17 de Dezembro

hora: 14h00

local: auditório da BM Feira

destinatários:

Centro Social Sanfins

Sonho de Criança

Centro Social de Fornos

Centro Social Irmãs Passionistas

Casa Ozanam

Prolongamento da Feira nº1 e 2

Educofeira

Ginásio Kids

nº participantes: 172

#### **4.2.7 encontros com escritores**



### **encontro com a escritora Elsa Lé**

data: 02 de Abril

hora: 10h30, 11h15, 14h00 e 14h45

local: sala do conto da Biblioteca municipal de Santa Maria da Feira

destinatários:

Centro Infantil do Castelo

Centro Social e Paroquial de Romariz

Centro Social e Paroquial de Sanfins

nº participantes: 70

### **4.2.8 concurso nacional de leitura**

#### **2ª fase do concurso**

data: 12 de Maio

hora: 14h30

local: auditório da BM Feira

destinatários:

alunos do 3º ciclo e secundário, do Distrito de Aveiro, que passaram a 1ª fase do Concurso Nacional de Leitura nas escolas

nº participantes: 42

### **4.2.9 imaginarius**

#### **o teatro do corpo com Pippo Delbono**

datas e Horários: 16 Maio, das 18h00 - 21h00; 17 Maio, 18, 19, 20 e 21 de Maio, das 15h00 - 19h00

destinatários: Local: Antigo Matadouro

local: auditório da BM Feira

destinatários:

pessoas com experiência na área do teatro

nº participantes: 12

#### **cacahuète**

data: 14 a 19 Maio





hora: final da tarde

destinatários: Local: Antigo Matadouro

local: BM Feira e percurso do espectáculo

destinatários:

população em geral (maiores de 16)

nº participantes: 6

## **REDE MUNICIPAL DE MUSEUS**

### **Incorporação de espólio museológico**

Em 2007, a equipa técnica do Museu Convento dos Lóios deu seguimento aos contactos com a comunidade Concelhia, no sentido de proceder à recolha de espólio a integrar no acervo do museu, assim como, à recolha de informações orais para o estudo das tradições da nossa comunidade.

### **Incorporações**

**Doação:** registaram-se 19 doações num total de 301 peças de várias categorias: Tecnologia do Calçado, Cerâmica, Equipamentos e Utensílios, Tecnologia da Madeira, Tanoaria, Metrologia, Alfaia Agrícola, Iluminação, Tecnologia Têxtil, Matérias-primas e Arqueologia.

**Aquisição:** compra de dezoito réplicas de instrumentos medievais

**Recolha:** recolha em campo, de algumas peças arqueológicas espalhadas pelo Concelho - Ara Votiva de Duas Igrejas, Romariz

- Cipo de Romariz



## **MUSEU CONVENTO DOS LÓIOS**

### **Obras de remodelação e adaptação do Convento dos Lóios**

Continuação e finalização das obras de Remodelação e Qualificação dos Espaços para destino museológico do edifício.

### **Exposição Permanente do Museu Convento dos Lóios**

- Coordenação da equipa pluridisciplinar do projecto do Museu Convento dos Lóios;
- Selecção dos objectos a integrar a exposição permanente;
- Elaboração de fotografias dos objectos da exposição para integrar catálogo;
- Aprovação da linha gráfica do Museu Convento dos Lóios.

### **Trabalho museográfico e de conservação**

- Embalagem, acondicionamento e acompanhamento das peças doadas no seu transporte, de modo a assegurar a sua integridade;
- Recepção das peças doadas, registo, etiquetagem, colocação em quarentena;
- Análise do estado de conservação dos objectos após quarentena;
- Elaboração de diagnóstico das peças para conservação e/ou para restauro;
- Conservação e/ou restauro das peças;
- Registo fotográfico de todas as peças, antes, durante e após o processo de limpeza e/ou restauro;
- Registo e inventariação sumária das peças doadas no Livro Geral de Inventário;
- Elaboração dos processos individuais de cada uma das espécies museológicas;
- Preparação de toda a documentação inerente às doações;
- Inventariação sistemática das espécies;
- Informatização em software adequado (In Arte Plus) dos dados do inventário das espécies museológicas;



- Marcação das peças;

### **Trabalho de Conservação e Restauro**

Plano de conservação dos objectos do museu:

- limpezas mecânicas aos objectos – 400 espécies;
- conservação preventiva de várias espécies em reserva;
- restauro realizado, internamente, pelo técnico de conservação e restauro e pelo auxiliar técnico – 125 espécies.
- restauro de 30 peças arqueológicas em empresa da especialidade.

### **Normas e procedimentos**

- Definição dos parâmetros para a elaboração do plano de conservação preventiva do Museu Convento dos Lóios;
- Definição dos parâmetros para a elaboração do regulamento interno do Museu Convento dos Lóios.
- Elaboração e compilação das normas e procedimentos do Museu Convento dos Lóios, referentes:
  - Incorporação de bens culturais;
  - Processo individual do objecto;
  - Mapa de classificação das colecções;
  - Inventário Museológico;
  - Livro Geral de Inventário;
  - Ficha de Inventário Museológico;
  - In Arte Plus;
  - Etiquetagem e marcação de bens culturais;
  - Conservação e Restauro de metais e madeiras.

### **Serviço Educativo**

#### **Definição de objectivos para a elaboração de programas didácticos e pedagógicos:**

- Divulgar as colecções do museu;
- Promover o gosto pela arte e património e a sua valorização;



- Contribuir para o desenvolvimento do indivíduo;
- Promover oficinas destinadas às diversas faixas etárias e níveis educacionais;
- Promover actividades específicas, de carácter regular, na comemoração de datas e acontecimentos que se considerem relevantes;
- Desenvolver projectos de parceria com escolas, universidade e outras instituições.

#### Outras Actividades

- Apoio a trabalhos de investigação de estudantes de diversos níveis curriculares, relativos ao Castro de Romariz, ao Castro de Fiães, o Megalitismo e vestígios romanos no Concelho, assim como de colecções do Museu.

- Participação em reuniões, encontros e seminários organizados pelo Instituto Português de Museus, Rede Portuguesa de Museus e outras entidades congéneres.

- Apresentação da Rede Municipal de Museus de Santa Maria da Feira, integrado no I Encontro de Museus do Douro, no Museu do Douro em Vila Real.

- Acompanhamento científico da equipa do programa “A Alma e A Gente”, da autoria do Prof. José Hermano Saraiva.

- Pianofortissimo

- Recepção, acolhimento e monitorização da “Pianofortissimo”, exposição internacional associada ao movimento artístico “Fluxus”.
- Promoção de parceria, através de protocolo, entre a Câmara Municipal/Museu Convento dos Lóios, e os proprietários das obras em exposição, o Museu Vostell Malpartida de Cáceres, Espanha e a Fondazione Mudima, Itália



## Protocolos

- Protocolo de colaboração entre a Câmara Municipal/Museu Convento dos Lóios com a Apcor – Associação Portuguesa da Cortiça, na área de exposição e serviço educativo.
- Protocolo de colaboração entre a Câmara Municipal/Museu Convento dos Lóios e a Academia de Cultura e Cooperação - Universidade Sénior, de Santa Maria da Feira, na área de serviço educativo.

## Viagem Medieval em Terra de Santa Maria, edição 2007

O Museu Convento dos Lóios teve sob a sua tutela, a responsabilidade das seguintes áreas:

- Fundamentação histórica
  - Contextualização histórica e produção de textos;
  - Adaptação de textos históricos ou romances históricos as encenações de teatro de rua.
- Direcção artística
  - Encenação e acompanhamento dos momentos de animação âncora;
  - Análise de projectos de animação circulante;
  - Análise e acompanhamento de projectos e desenvolvimento de áreas temáticas;
  - Análise e acompanhamento de projectos de animação ligados a associações concelhias;
- Artesanato (engloba todo o processo relativo à feira franca)
  - Envio de regulamentos;
  - Análise de propostas a concurso;
  - Distribuição dos participantes por todo o perímetro da Viagem – lay--out do espaço;
  - Recepção e acolhimento dos seus participantes;
  - Acompanhamento e fiscalização durante o evento



- Equipa de avaliação e fiscalização do rigor histórico do evento, acompanhada por técnicos da higiene e segurança.
- Coordenação em parceria com a FeiraViva – Empresa Municipal, nas montagens e desmontagens de todo o perímetro da Viagem Medieval, nomeadamente, restaurantes e tabernas.
- Coordenação das montagens e desmontagens da feira franca.

### **Castro de Romariz**

- Consolidação de estruturas descobertas em campanhas de escavações arqueológicas anteriores.
- Visitas Guiadas:
  - Escolas do Ensino Básico e Secundário do Concelho
    - Escolas do Ensino Básico e Secundário de fora do Concelho
    - Grupos de idosos
    - Grupos de visitantes com marcação prévia –  
Estimativa de visitantes ano: 2000

### **Museu do Papel**

Ao longo de todo o ano de 2007, apesar das obras que decorreram no Museu do Papel (Recuperação e adaptação a novas funcionalidades do edifício dos Azevedos e Implementação do projecto de novas acessibilidades), o museu manteve-se aberto ao público, embora no segundo semestre, e dum modo particular a partir de Setembro, por razões decorrentes das intervenções em curso e por razões de segurança, somente alguns espaços expositivos tivessem estado abertos ao público.



Neste sentido, não foram aceites visitas escolares a partir de Setembro (tendo também as visitas de grupo sido condicionadas), o que explica que o Museu do Papel tenha recebido até final de Agosto, 4.228 visitantes, e de Setembro a Dezembro, somente 428, num total de 4.656 visitantes, número significativamente inferior em relação aos anos anteriores.

Para além do cumprimento dos objectivos inerentes ao quotidiano do museu, foi dada continuidade ao projecto educativo *Despertar do Museu a Novos Públicos*, tendo sido ultimados, a nível de produções finais, alguns dos materiais pedagógicos já concebidos em 2006.

## **1. Serviços educativos**

No 1.º semestre de 2007, foram organizadas e preparadas visitas guiadas para diferentes níveis de ensino, de acordo com os conteúdos programáticos de disciplina ou área de projecto, para um público escolar oriundo de diferentes regiões do país.

Foram igualmente organizadas visitas específicas para diferentes grupos de visitantes, de carácter institucional, científico ou industrial, e preparados conteúdos adequados às expectativas de visitantes das áreas de museologia, e de conservação e restauro de papel.

Foram também realizadas diferentes oficinas pedagógicas, nomeadamente, “E do Velho se fez Novo: a reciclagem do papel” (destinada a um público pré-escolar), “Oficina de encadernação” (destinada ao público escolar), “Embalagens de outros tempos” (destinada ao público sénior), “O sentido do sentir: sonoridades e texturas do papel” e “O sentido do sentir: a importância de um gesto” (estas últimas destinadas a públicos portadores de deficiência visual ou auditiva).

Ao longo do ano, o museu colaborou com as escolas do concelho, através de fornecimento de papéis adequados a diferentes actividades, nomeadamente exposições e comemoração de dias temáticos.

## **2. Produção de papel e produtos Museu do Papel**

Foram concebidos e executados novos produtos para a loja do museu, tendo igualmente sido produzido papel reciclado, quer de tina quer de máquina, para a

execução dos diferentes produtos Museu do Papel, e para permuta, com a comunidade escolar, de papel novo por papel usado.

Foi produzido papel de algodão e reciclado e executados ramos de flores de papel e Livros de Honra para ofertas institucionais, como Congressos, Fogaceiras, certificados para a Viagem Medieval, Imaginarius, Festival de Música de Verão de Paços de Brandão, diferentes eventos do Pelouro da Educação e Desporto, nomeadamente, projecto “Escola a Tempo Inteiro” e campeonatos na área do desporto escolar.

### **3. Actividade museográfica**

Foi dado um apoio sistemático a estudos e projectos de investigação sobre Museologia Industrial e sobre História do Papel em Portugal.

Foi desenvolvida toda a investigação sobre as fábricas portuguesas produtoras de papel destinado aos aerogramas (Fábrica de Papel da Lousã, Fábrica de Papel do Prado/Tomar, Fábrica de papel da Abelheira/Tojal e Fábrica de Papel de Sandim/Gaia) e produzidos os conteúdos presentes no catálogo da exposição temporária, “O Papel dos aerogramas no Contexto da Guerra Colonial”.

A nível de estudo de colecções e investigação sobre a História do Papel, procedeu-se à recolha de testemunhos orais e registos fotográficos em várias fábricas de papel e foi feito o registo de toda a bibliografia respeitante a estudos sobre Marcas de água e História do Papel m Portugal.

Foi dada continuidade à digitalização e registo fotográfico de marcas de água de parte do acervo documental (tendo sido dada prioridade à documentação em depósito no museu), e desenvolvido o estudo sobre Marcas de Água, com vista à edição em suporte digital, em 2008, de todos os levantamentos que integram a colecção da TECNICELPA. Na sequência deste estudo, foi elaborada uma primeira versão do primeiro índice tipológico de marcas de água portuguesas.

Foram revistas as “Normas e Procedimentos de Conservação Preventiva” e os “Procedimentos para a Incorporação de Bens Culturais”, tendo sido sistematizadas as normas de preenchimento do “Livro Geral de Inventário”, e clarificados os procedimentos inerentes ao “Processo Individual de um Bem Cultural”.





#### 4. Comunicação e Imagem

Foi dada uma atenção permanente aos meios de comunicação, a nível de resposta e fornecimento de toda a informação solicitada (entrevistas ou artigos sobre o Museu do Papel), em colaboração com o Gabinete de Comunicação e Relações Públicas da Câmara Municipal.

Foram enviadas informações periódicas sobre as actividades e projectos realizados, para diferentes instituições com as quais o museu se relaciona, nomeadamente, associações da indústria papelreira, parceiros protocolares, museus da Rede Portuguesa de Museus, o que permitiu uma maior divulgação do museu e das suas actividades, nomeadamente na Agenda Cultural de Santa Maria da Feira, agenda cultural da Área Metropolitana do Porto, e no boletim trimestral da Rede Portuguesa de Museus.

Todas as actividades e eventos previstos no Plano de Actividades de 2007 foram realizados, com grande receptividade por parte do público-alvo a que se destinavam, cumprindo desta forma os objectivos pretendidos. Realizaram-se ainda actividades adicionais, resultado de propostas e solicitações externas que mereceram a nossa receptividade.

Das actividades realizadas, destacamos:

- Presença, com um espaço de produção manual de papel, na “Feira das Profissões”, realizada em Abril, no Europarque.
- Dia Internacional dos Museus, 18 de Maio, apresentação do projecto plurianual “Memórias do Papel na Primeira Pessoa”, com a visita guiada à antiga Fábrica de Papel da Cardenha, em S. Paio de Oleiros;
- Realização em Maio, do “Turno da Noite”, integrado na actividade “La Nuit des Musées” promovida pela Direcção dos Museus de França;
- “Boa Noite e até amanhã no Museu do Papel”, em colaboração com o CIRAC, no Dia Mundial da Criança;
- Comemoração do Dia do Ambiente, integrado no projecto de educação ambiental “Vamos Mudar de Atitude”, promovido pelo pelouro do ambiente da Câmara Municipal;
- Realização de dois concertos, integrados no XXX Festival de Música de Verão de Paços de Brandão;



– Presença na Viagem Medieval 2007, com o “Moinho de Papel”.

Para além do trabalho criativo de design na elaboração dos diferentes suportes inerentes à realização dos eventos realizados ao longo de 2007, suportes produzidos no Museu do Papel, foram também ultimados diferentes materiais pedagógicos e culturais, que integram o projecto “Despertar do Museu a Novos Públicos”, dos quais destacamos, cartaz e desdobrável infantil, o livro para crianças, “O Engenho da Lourença”, bem como painéis e livro gigante destinados às oficinas pedagógicas.

## **Conclusão**

Apesar do esforço humano e financeiro que constituiu desenvolver e executar o projecto plurianual “Despertar do Museu a Novos Públicos”, destinado a públicos diferenciados e com necessidades específicas, este desafio viu-se compensado com a distinção feita pela Associação Portuguesa de Museologia, ao atribuir, em Novembro de 2007, o primeiro prémio a este projecto, na categoria de Melhor Serviço de Extensão Cultural.

O ano de 2007, apesar de todas as fragilidades a nível de funcionamento, decorrentes dos condicionalismos impostos pelas obras em curso (protecção das máquinas e mudanças de localização de peças, de acordo com o desenrolar das empreitadas), foi importante na consolidação da clarificação de práticas e procedimentos museológicos.

Foi também significativa (e essencial à credibilidade do projecto Museu do Papel), a atenção dada, ao longo de 2007, ao estudo realizado sobre algumas das fábricas de papel de diferentes regiões do país (que constituem referências na História do Papel em Portugal), bem como, a atenção dada, à investigação (que será continuada em 2008) sobre o genovês José Maria Ottone, o técnico papeleiro responsável pela introdução, em 1708, da arte de fazer papel, no nosso concelho.

## **Desporto**

### **30. Rede de equipamentos desportivos**



### **30.1 Gestão de instalações desportivas**

As principais intervenções nas instalações desportivas que, durante 2007, se mantiveram na esfera de gestão da Câmara Municipal, disseram respeito aos Pavilhões Municipais de Lourosa e Gião/Lobão, aos Campos de pequenos jogos construídos no âmbito do Programa Habitação Social, e ainda aos espaços protocolados com o Agrupamento de Escolas Fernando Pessoa, Escola Secundária c/3º Ciclo de Santa Maria da Feira, Agrupamento de Escolas de Fiães e Complexo Desportivo de Sanfins.

No que diz respeito aos pavilhões municipais, foram cumpridos os protocolos anuais com as Juntas de Freguesia de Lourosa, Gião e Lobão, de modo a racionalizar e gerir a sua utilização.

Para os polidesportivos ou campos de pequenos jogos construídos no âmbito da Habitação Social, foram também cumpridos os protocolos de utilização e gestão entre a Câmara Municipal e as Juntas de Freguesia de Canedo, Sanguedo e Argoncilhe.

De modo a possibilitar a utilização dos pavilhões existentes nas escolas acima referidas, bem como do Complexo Desportivo de Sanfins, por parte do movimento associativo desportivo do concelho, foram mantidos os protocolos de utilização com cada uma das escolas, tendo estes sido assinados juntamente com um regulamento de utilização, onde foram discriminados critérios específicos de selecção das equipas que pretendiam usufruir destes espaços. Relativamente ao do Agrupamento de Escolas de Fiães o protocolo de 2007/08 considerou como retribuição por parte da Câmara Municipal a manutenção dos espaços verde, quatro vezes por ano, em substituição do valor pecuniário.

### **30.2 Novas instalações desportivas**

Foi feita a vedação do recinto em rede e aplicado o piso sintético na pista de atletismo de Lourosa, bem como iluminação, balneários e contentor de arrumação. Entrou em funcionamento em 2008.



### 30.3 Carta da prática desportiva

Deu-se início à actualização dos dados relativos à procura desportiva por parte da população Feirense, associativismo desportivo e análise da actividade e procura dos ginásios e academias do concelho.

### 30.4 Programa Conquiste a Boa Forma

#### Cicloturismo

Esta actividade foi desenvolvida entre os meses de Abril e Setembro, tendo contado com 13 percursos.

O primeiro, a 14 de Abril, apresentado como ajuda à sensibilização da campanha existente no concelho da Liga Contra o Cancro, contou com 402 participantes, onde se destacam a presença de Aurora Cunha, madrinha da causa, e de Cândido Barbosa.

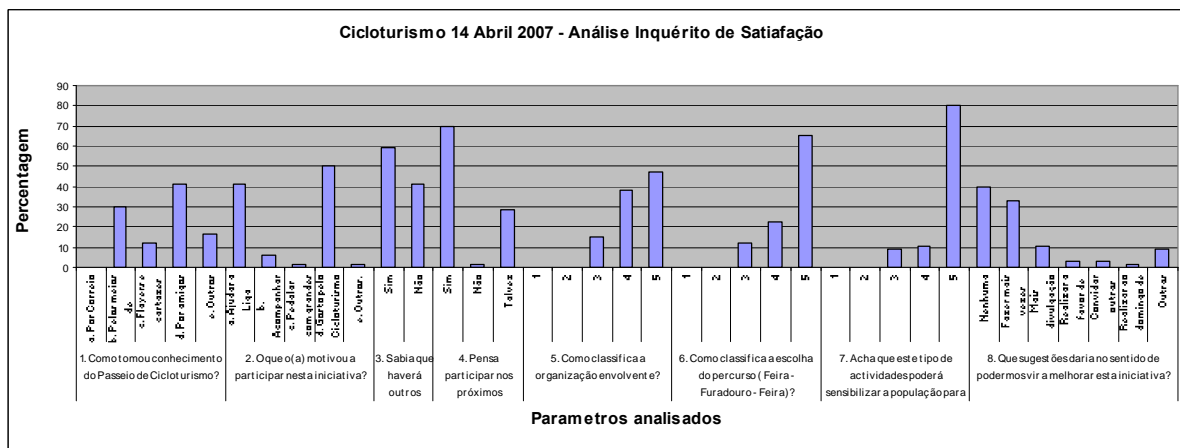

Neste dia, para além da entrega do calendário dos percursos, foi também entregue um inquérito aos participantes, com os seguintes resultados:

As principais formas de conhecimento da prova foram através da comunicação social (30%) e amigos (40%).



As razões apontadas para participação nesta iniciativa prenderam-se com o gosto pela modalidade (50%) e como forma de apoio à Liga Contra o Cancro (pagamento de 1,00€, que revertia a favor da Liga), o que julgamos ser motivador para o desenvolvimento desta actividade.

80% dos inquiridos acreditam que esta actividade poderá sensibilizar a população em geral para a prática da actividade física.

Nas restantes provas, destaque para a presença de 667 participantes não federados, dos quais 81% do sexo masculino e 19% do sexo feminino. Se juntarmos a estes os participantes federados, atingimos um total de 1345 participantes, nas 13 iniciativas ocorridas este ano.

As freguesias que mais participantes apresentaram foram Lourosa, com 104 participantes, e Espargo, com 100 (excluindo a 1.ª iniciativa).

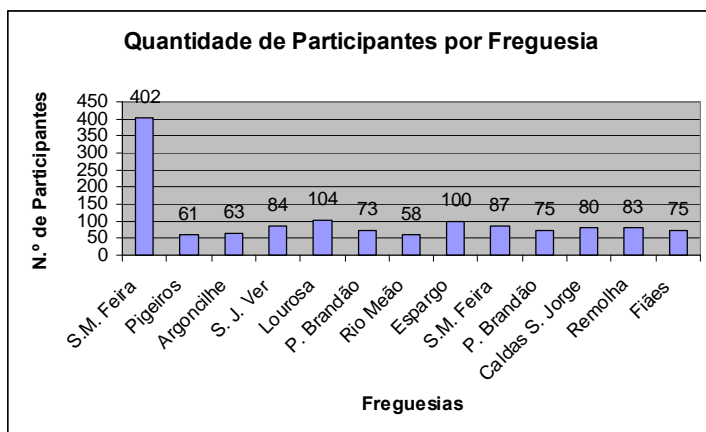

### Manhãs vivas

O programa “manhãs vivas” realizou-se entre o dia 3 de Junho e o dia 8 de Julho, durante 6 fins de semanas de actividade desportiva em 6 locais diferentes e em simultâneo: Argoncilhe, Caldas de São Jorge, Lourosa, Mozelos, Milheirós de Poiares e Santa Maria da Feira.



Objectivos preconizados:

- Promover a prática desportiva entre a população mais sedentária;
- Promover a saúde através da actividade física;
- Aumentar o número de praticantes a nível do concelho, aproximando-os dos índices europeus;
- Criação de estilos de vida saudáveis.

A ginástica aeróbica, localizada, step, ginástica de combate, a escalada, o slide, o BTT, o futebol, o voleibol, o basquetebol, o ginásio ao ar livre e ainda algumas actividades de experimentação, tais como o yoga e o tai chi, foram os grandes atractivos que levaram mais de 100 pessoas, em média, por domingo e por local, a aderir a este projecto.

Este ano contamos com 2674 participantes, dos quais 1219 eram do sexo masculino e 1456 do sexo feminino (de realçar a maior participação do sexo feminino); estes números foram superiores a 2005 (2305 participações), mas inferiores a 2006 (3724 participações), apesar dos esforços em dinamizar caminhadas de freguesias vizinhas para as zonas das manhãs vivas. Esta redução deveu-se a 2 dias com más condições climatéricas, inviabilizando, inclusive, a realização das actividades em algumas freguesias

As freguesias onde se registou maior sucesso foram Argoncilhe e Mozelos, com 585 e 537 participações respectivamente. As que registaram menor participação foram Caldas S. Jorge, contrariamente ao ano anterior, e Milheirós de Poiares, 275 e 240 participações respectivamente.

A sessão de encerramento da actividade, a 9 de Julho, realizou-se no parque de lazer de Lourosa, onde se juntaram todas as condições e materiais existentes, tendo-se convidado a reebock team. Participaram 320 pessoas (150 masculinos e 170 femininos).



## Andar a pé

Indo ao encontro das motivações dos munícipes, verificada em anos anteriores, esta iniciativa foi apresentada aos grupos do concelho que dinamizam o atletismo, de forma a tornar-se uma actividade paralela ao Grande Prémio de Atletismo. Outras associações desportivas e culturais apresentaram interesse em desenvolver este género de iniciativas, pelo que obtiveram, também, o apoio do projecto.

<b>Dia</b>	<b>Mês</b>	<b>Actividade</b>
25	<b>Março</b>	30º Grande Prémio Lourocoope
31	<b>Março</b>	Caminhada de Argoncilhe
21	<b>Abril</b>	1ª Légua de Marcha Cidade Lourosa
1	<b>Maio</b>	Corpo São em Mente Sá
20	<b>Maio</b>	Pela Tua Saúde Mexe-te
27	<b>Maio</b>	Caminhada Associação Alcoólicos Recuperados de Nogueira da Regedoura
10	<b>Junho</b>	Caminhada - Liga-te à Liga, Agarra a Vida
24	<b>Junho</b>	8º Grande Prémio Juventude Atlético Mozelense
1	<b>Julho</b>	XIX Grande Prémio de Atletismo de S.Paio Oleiros
15	<b>Julho</b>	Caminhada pela Freguesia Espargo
22	<b>Julho</b>	Grande Prémio de Atletismo do Vale
29	<b>Julho</b>	Prova de Aventura em Caldas S. Jorge
29	<b>Julho</b>	25º Grande Prémio Atletismo da Juventude Unida de Fornos
19	<b>Agosto</b>	20º Grande Prémio CIC Lobão
9	<b>Setembro</b>	Caminhada Tiago Sá - Núcleo do ACRDE
15	<b>Setembro</b>	11º Grande Prémio de Atletismo do CF União de Lamas
30	<b>Setembro</b>	Prova Estrada Caldas S. Jorge
30	<b>Setembro</b>	Dia Mundial do Coração
21	<b>Outubro</b>	10ª Corrida do Castelo
4	<b>Novembro</b>	6º Grande Prémio Atletismo S. Martinho
25	<b>Novembro</b>	Prova de Atletismo e Caminhada de Pigeiros



## **Classes de manutenção**

Com este projecto pretende-se prolongar a prática do exercício físico ao longo de todo o ano, com a periodicidade de duas vezes por semana.

As classes de manutenção estão em curso em duas freguesias: Caldas de S. Jorge e Guisande.

## **Projecto Natação Adaptada**

Segundo os censos 2001 o concelho de Santa Maria da Feira apresenta um número de indivíduos com deficiência que ascende a 6.202 correspondendo a 4,6% da população residente. O projecto de natação adaptada, que se iniciou em 15 de Setembro de 2007, visa proporcionar uma oportunidade aos cidadãos com deficiência, de praticarem com regularidade actividade física, sendo que se pretende que o mesmo tenha um nível de ambição significativo designadamente com uma vocação competitiva, capaz de com treino, dedicação e atitude, proporcionar a oportunidade a muitos dos jovens e até menos jovens de desfrutarem das emoções do desporto e da vida nos patamares mais elevados de competição, designadamente campeonatos do mundo e jogos olímpicos.

A adesão do Hospital São Sebastião ao projecto, pela sua reconhecida capacidade e credibilidade, associada à diversidade de cuidados de saúde que o mesmo permite abranger, torna-se um privilégio para o projecto. O projecto encontra-se actualmente com 47 atletas.

- Nível 1 – Hidroterapia - 11 atletas;
- Nível 2 – Adaptação ao meio aquático - 9 atletas;
- Nível 3 – Pré-competição - 11 atletas;
- Nível 4 – Competição - 16 atletas.





### 30.5 Protocolos dos espaços desportivos

- Protocolos de cedência dos pavilhões desportivos do Agrupamento de Escolas Fernando Pessoa, Escola Secundária c/ 3º Ciclo de Santa Maria da Feira, Agrupamento de Escolas de Fiães, Agrupamento de Escolas de Lourosa e Complexo Desportivo de Sanfins, cedidos por sua vez gratuitamente a diversas associações desportivas do concelho.
- Protocolo de cedência dos Polidesportivos de Mozelos, Canedo, Sanguedo e Argoncilhe às respectivas Juntas de Freguesia;
- Protocolos de utilização dos Pavilhões Municipais de Lourosa e Gião/Lobão.

### 30.6 Protocolos de desenvolvimento desportivo

Nesta área, o Gabinete de Desporto realizou o acompanhamento dos protocolos já existentes, tais como:

- O Grupo Recreativo Independente Brandoense – Secção de Basquetebol;
- Centro Desportivo e Cultural de São Paio de Oleiros - Secção de Andebol;
- Sport Ciclismo de S. João de Ver – Secção de Ciclismo;
- Clube Académico da Feira – Secção de Patinagem e Hóquei em Patins;
- Clube de Ténis de Paços Brandão.

No âmbito destes protocolos, este gabinete colaborou em actividades promovidas pelas colectividades. Sempre que foi necessário, e por se encontrar no âmbito do protocolo, foi solicitada a colaboração destas associações na realização de actividades promovidas pela Câmara Municipal. Aquelas em que se destacou mais esta participação foram as Mini-Olimpíadas Concelhias e as actividades de enriquecimento curricular a decorrer em diversas escolas EB1 e EB 2/3 de concelho.

Considerando que a maioria dos protocolos terminou o seu prazo de vigência, foram realizadas reuniões com os clubes e colectividades com os quais a Câmara Municipal mantém protocolos de desenvolvimento desportivo, no sentido da sua renovação, tendo-se verificado:



- Renovação do protocolo com o Sport Ciclismo de S. João da Ver;
- Renovação do protocolo com o GRIB;
- Renovação do protocolo com o Andebol de S. Paio de Oleiros;
- Renovação do protocolo com o Clube de Ténis de Paços de Brandão.

### **30.7 Associativismo desportivo**

- Torneio Internacional de Futebol de Paços Brandão - actividade promovida pelo Clube Desportivo de Paços Brandão, que contou com a colaboração do gabinete de desporto, principalmente nos aspectos logísticos, divulgação, visitas ao concelho, animação nocturna, recepção a atletas, entre outros aspectos organizativos.
- Voleibol de Praia em Fornos - actividade promovida pela Junta de Freguesia de Fornos durante as Festas da Freguesia. O gabinete de desporto colaborou na logística necessária para o funcionamento do campo de voleibol de praia.
- Grandes Prémios Desportivos, organizados pelos clubes de atletismo do concelho, tendo a Câmara Municipal colaborado nos seguintes aspectos: divulgação através de cartazes e comunicação social local, cedência de barreiras de trânsito, pórtico-meta, palco e fornecimento de prémios, troféus bem como t shirt's e outros brindes. Foram apoiados os grandes prémios de Argoncilhe, Fornos, Lourocoop, Santa Maria de Lamas, Santa Maria da Feira (corrida do Castelo), S. Paio de Oleiros, Mozelos, Vale, Lobão, Pigeiros, entre outros.
- Iniciativas Desportivas (festivais, saraus, torneios, passeios), organizadas pelas Juntas de Freguesia e Associações do concelho; na área da dança, patinagem, trampolins, futsal, moto-rali, todo o terreno, entre outras actividades desportivas promovidas pelo A.M.R.C Travanca, Rolar Hóquei de Lourosa, A.D. Argoncilhe, C.A. Feira, Canedo F.C., Centro luso venezolano, associação de motociclismo de Fiães, Soluções TT, entre outros, que solicitam a colaboração da câmara Municipal e do gabinete de desporto para aspectos logísticos, divulgação, cedência de materiais, apoio técnico, aquisição de troféus e brindes, etc;
- Mini olimpíadas de Santa Maria da Feira 2006 - actividade promovida pelo Centro de Recreio e Cultura do Orfeão da Feira, em colaboração com a Câmara Municipal e da Feira Viva, Cultura e Desporto EM. Este evento reuniu



centenas de crianças (cerca de 1500 atletas), de todas as freguesias do concelho, com idades compreendidas entre os 6 e 15 anos, praticando as seguintes modalidades: futebol, Andebol, Voleibol, Natação, Ténis de mesa, Badminton, Taekwondo, Voleibol praia, Ténis, Velocidade, Marcha-atlética, Barreiras, Meio-fundo, Salto em comprimento, Salto em altura, Arremesso de bola, Estafetas, Lançamento de dardo e Lançamento de peso.

Foram mais de setenta as actividades desportivas apoiadas pela Câmara Municipal de Santa Maria da Feira e promovidas pelas colectividades desportivas e grupos formais e informais do concelho.

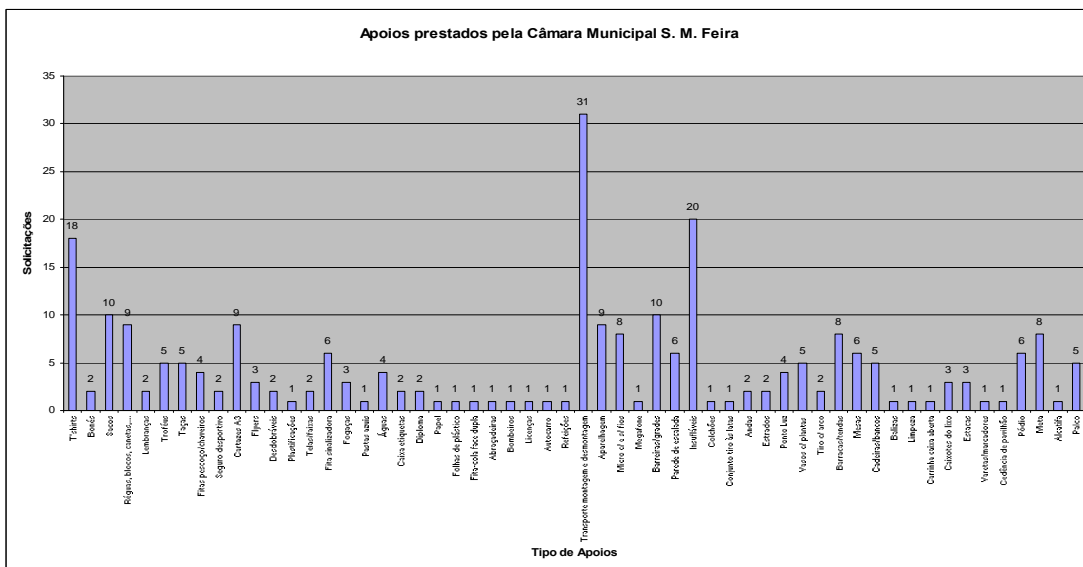



### **30.8 Eventos desportivos**

#### **Volta às Terras de Santa Maria – Troféu Fernando Mendes**

Evento promovido pela Câmara Municipal de Santa Maria da Feira, em parceria organizativa como o Sport Ciclismo de S. João de Ver. Este ano, a prova foi dirigida unicamente a atletas sub 23, escalões máximos do clube organizador.

#### **Torneio de Futebol de Santa Maria da Feira**

O XVI torneio de Futebol de Santa Maria da Feira teve lugar em Agosto. Em 2007, o clube organizador foi o Grupo Desportivo Milheiroense e contou ainda com a presença do C. D. Feirense (vencedor do torneio), C. F. União Lamas (2º Class.), Lusitânia Lourosa Futebol (3º Class.), Sporting Clube de S. J. de Ver (4º Class.), Fiães Sport Clube e G. D. Milheiroense.

Em 2007, para além do prémio de participação, igual para todas as equipas, e o subsídio específico para o clube organizador, o Torneio contou com prémios de classificação, nomeadamente 15.000 euros para o 1º classificado, 10.000 euros para o 2º classificado, 7.500 euros para o 3º classificado e 5.000 para o 4º classificado.

#### **Torneio de Futsal de Santa Maria da Feira**

Este torneio contou com a participação de nove equipas masculinas do concelho e ainda cinco equipas femininas. Foi disputado no Pavilhão do C. F. União de Lamas, tendo o Lamas Futsal A. D., em parceria com a Câmara Municipal de Santa Maria da Feira, a responsabilidade da sua organização.

Equipas Masculinas: Cidade de Lourosa (1º classificado), A. D. Gião, S.C. S. João de Ver (2º classificado), Lusitânia de Lourosa, Lamas Futsal A.D., C. Luso Venezolano, o Clube Académico da Feira, C.I.C. Lobão e a Casa Futebol Clube do Porto de Lourosa.

Equipas Femininas: Lusitânia de Lourosa (1º Classificado), C. Luso Venezolano, Vilamaiorense, C.I.C. Lobão, A. D. Gião (2º classificado).



### Esc + / Olimpíadas Escolares

O projecto Olimpíadas Escolares começou a ser pensado como forma de apurar atletas para as diferentes modalidades das Mini – Olimpíadas, trazendo a estas uma maior participação, em especial nas modalidades de Basquetebol e Andebol, uma vez que o atletismo e o futebol já são bastante concorridos.

Inicialmente prevista para ser uma actividade unicamente desportiva, acabou por ficar integrada noutra mais ampla e com maior dimensão, designada de ESC +, onde entraria não só a parte desportiva, mas também toda uma mostra de actividades dos programas educativos da Câmara Municipal, dirigidas aos alunos do pré-escolar e 1º ciclo.

Os quadros competitivos para apuramento foram feitos nas escolas e dirigidos aos alunos do 3º e 4º ano do 1º ciclo.

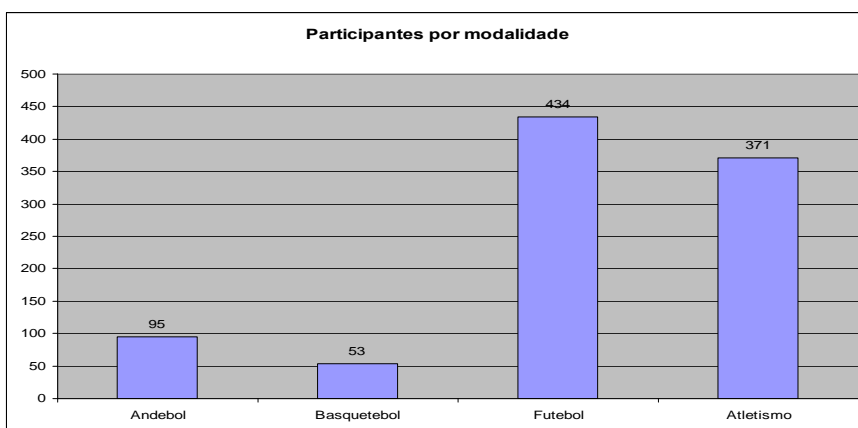

Participaram 953 alunos de ambos os sexos. A modalidade de Futebol foi sem dúvida a mais concorrida seguida do atletismo.

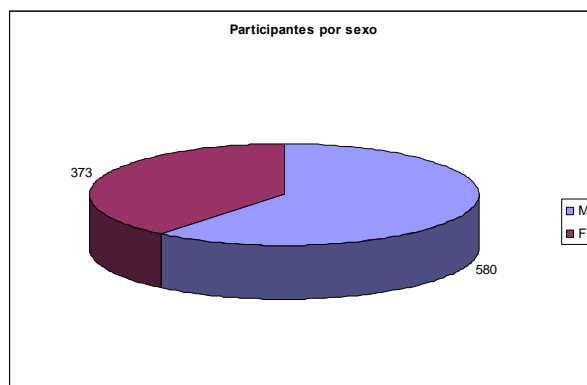



Destes 953 alunos, 373 eram do sexo feminino e 580 do sexo masculino. As eliminatórias realizaram-se por agrupamentos, em dias diferentes e, num outro sábado, uma final entre os agrupamentos vencedores.

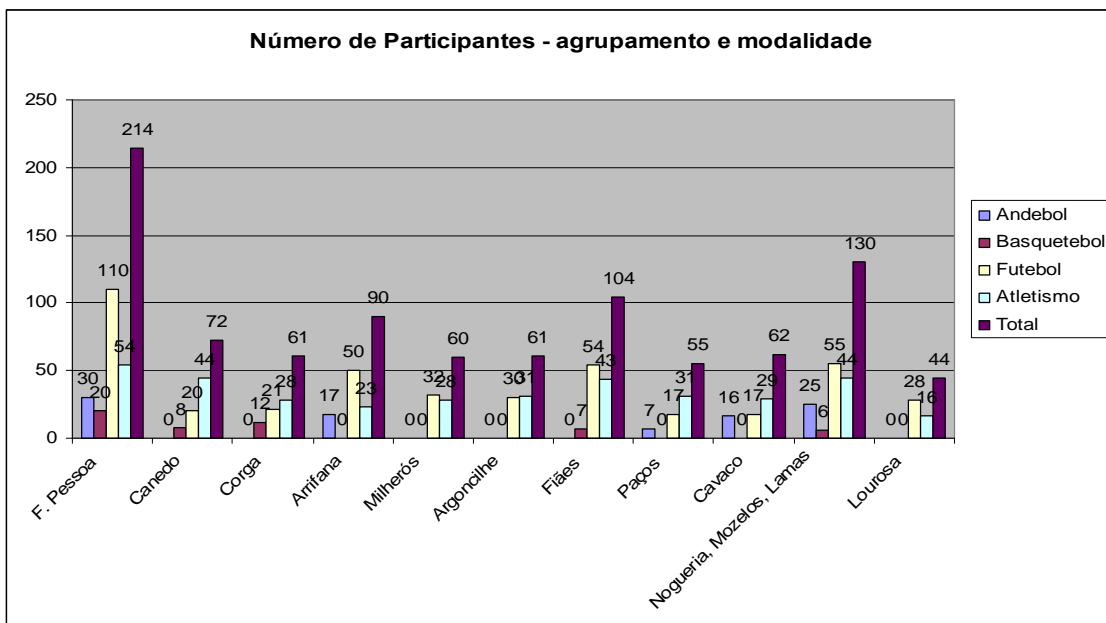

O Agrupamento que registou mais equipas e participantes foi o Agrupamento Fernando Pessoa, com 214 atletas. No entanto, considerando a dimensão dos diferentes Agrupamentos, aquele que participou com mais atletas foi o Agrupamento de Arrifana, com 23%, seguido do Agrupamento Fernando Pessoa, com 20%.

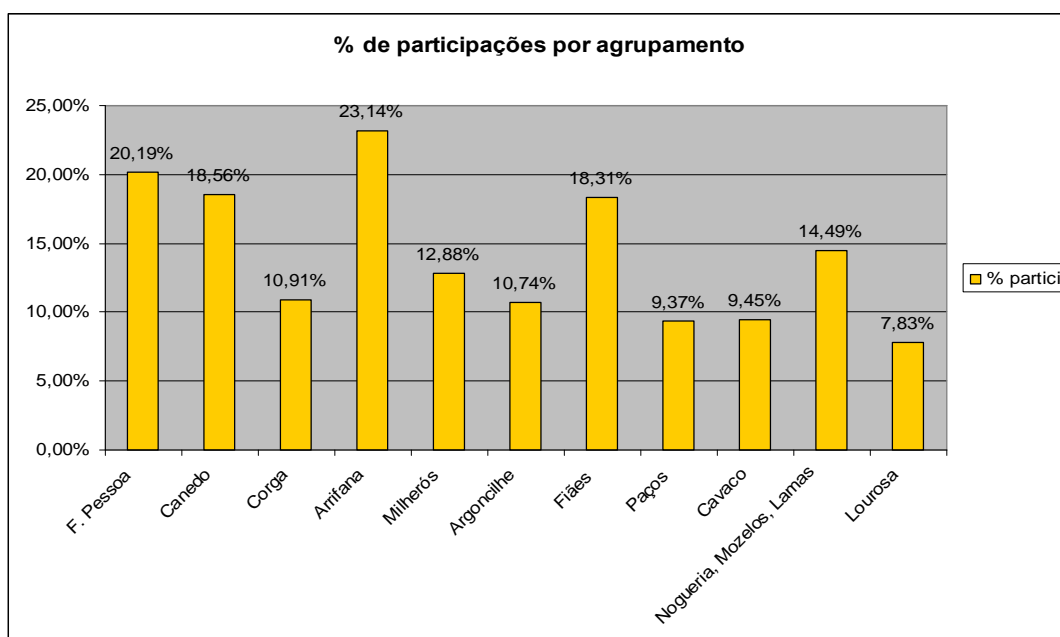



### **30.9 Outras actividades do gabinete de desporto**

#### **Challenger Urbano / Dia Mundial do Coração**

O Challenger Urbano, realizado no dia 30 de Setembro, e enquadrado no dia Mundial do Coração, foi uma organização do Gabinete de Desporto da Câmara Municipal de Santa Maria da Feira, que incluiu uma série de actividades/desportos ao ar livre em ambiente urbano, nomeadamente 5 actividades de aventura (rappel, slide, paralelas, escalada e tiro com arco), 8 enigmas a responder, 8 pontos de passagem.

Com um nível fácil de execução, era dirigido a toda a população com mais de 8 anos e ambos os sexos.

Este programa teve como principal objectivo proporcionar a quem procura a evasão, a vertigem, a fuga ao dia-a-dia, a prática de uma actividade de aventura, no absoluto respeito pelo ambiente, espírito de grupo e pelas normas de segurança, bem como ser mais uma valência para o aumento da prática da actividade física no concelho.

Contou com 20 equipas, totalizando 84 participantes dos quais 69% do sexo masculino.

No âmbito do Dia Mundial do Coração, concentraram-se na Alameda do Tribunal – Santa Maria da Feira, várias colectividades desportivas do concelho para dinamizarem, entre as 9h30 e as 12h30, as suas modalidades, nomeadamente GRIB - basquetebol; CAF- hóquei patins; Feirense – futebol e andebol; S.P.Oleiros – andebol; AMRCT – Badminton, bem como a escola rodoviária, entre outros. Entre actividades diversas, caminhadas, Aeróbica e tai chi contamos com a presença de aproximadamente 250 pessoas.

#### **Viagem Medieval**

Mais uma vez, o gabinete de desporto levou a cabo a organização e dinamização dos jogos medievais e da animação da floresta integrados neste evento. Assim, foram levados a efeito 9 jogos medievais, com funcionamento entre as 15.00 horas e as



24.00 horas, e a coordenação das actividades da floresta com o “Bosque dos Magos”, realizando cerca de oito sessões por dia.

Nos jogos sujeitos a pagamento estimou-se uma participação de 6000 pessoas, e na floresta 2500 pessoas. Nos jogos de participação gratuita não é possível estimar o número de participantes.

Em 2007, colaboramos/organizamos um novo tema: “O Sentir do Guerreiro”. Esta actividade traduziu-se por um assalto ao Castelo, dirigido a todos os visitantes com mais de oito anos.





## Juventude

O Gabinete de Juventude da Câmara Municipal tem pautado a sua acção pelo estreitar de relações entre o município e os jovens, sejam eles grupos informais, associações juvenis, associações de estudantes, ou outros, sendo de realçar o acompanhamento de uma série de actividades ao longo do ano, que a seguir se identificam:

- Apoio à organização do espectáculo “E até o padre foi à bruxa”; org: Grupo Gólgota; Cine-Teatro António Lamoso; 03 de Março;
- Apoio à organização do Intercâmbio Juvenil “Arts and Dreams II”; org: AE2O; 16 a 23 de Março;
- Apoio à organização do VI Aniversário da elevação de Fiães a Cidade; org: Junta de Freguesia de Fiães; 19 a 29 de Abril;
- Apoio à organização do festival Sound Box; Europarque; 24 de Abril;
- Apoio à organização das “Noites da Queima 07”; org: AA Isvouga; 26 a 30 de Março;
- Apoio à organização das “Dura Queima Sed Queima”; org: AA Ispab; 27 de Abril a 01 de Maio;
- Organização do espectáculo “Deixemos o sexo em paz”, para a Associação de Pais da Escola EB 2,3 Fernando Pessoa; Cine-Teatro António Lamoso; 04 de Maio;
- Colaboração com o GAE – Gabinete de Apoio ao Empresário na elaboração do programa de animação do “Feiranegócios”; 04 a 06 de Maio;
- Participação na equipa de produção do Imaginarius, em especial no espectáculo “Teatro de la Saca” e “Parada Casamento das Árvores” – 17 a 19 de Maio;
- Apoio à organização da actividade “Arte Urbana”; org: Vício das Letras; 04 a 10 de Junho;
- Apoio à participação da banda feirense “Dr1ve” na Festa Europeia da Música de Lausanne; 21 de Junho;
- Apoio à organização da 1ª gala beneficente cats & dogs; org: Aanifeira; 30 de Junho;



- Organização do espectáculo “Canto por quatro”, quatro coros em concerto; Praça Gaspar Moreira; 30 de Junho;
- Apoio à organização do XXIV Festival Folclórico do Castelo; org: Rancho Regional de Argoncilhe; Castelo; 30 de Junho;
- Apoio à programação/organização do Festival da Juventude; org: Feira Viva; Lourosa; 13 a 16 de Setembro;
- Apoio à Celebração de Ordenação Episcopal de D: António José da Rocha Couto; Pavilhão Desportivo de Cucujães; 23 de Setembro;
- Apoio à organização do espectáculo “O Pátio das Cantigas”; Praça Gaspar Moreira; org: CCR Orfeão da Feira; 28 e 29 de Setembro;
- Apoio à organização do Jantar Comemorativo do 75º Aniversário do CF União de Lamas; 05 de Outubro;
- Apoio à organização do espectáculo “Socorre quem socorreu”; Europarque; org: Associação Humanitária dos Bombeiros Voluntários de Santa Maria da Feira; 17 de Novembro.

### **31. Rocktract – Concurso de Música Moderna de Santa Maria da Feira**

Organizado pela Câmara Municipal de Santa Maria da Feira em parceria com o Rotaract Clube da Feira, teve lugar nos dias 23, 24, 30 e 31 de Março, no Cine-Teatro António Lamoso, mais uma edição do Rocktract, concurso que surge no alinhamento de uma política para a juventude que define como um dos eixos principais o apoio e dinamização de projectos musicais.

Desde há alguns anos aberto a propostas musicais de todo o país, o Concurso de Música Moderna de Santa Maria da Feira é já amplamente conhecido e reconhecido, sendo disso prova as diversas dezenas de maquetas que mais uma vez foram recepcionadas, que após um rigoroso processo qualitativo de selecção, originou a definição das diferentes eliminatórias do concurso (doze bandas a concurso, quatro por eliminatória):

- 23 de Março: Projecto Magalhães Lemos; Black Bombain; One Man Hand; Pressure;
- 24 de Março: Revolution Within; Spirit; Azagatel; Conceito Pele;



- 30 de Março: Humus; Insulae; Washing Balls; Bednoise.

Como habitualmente acontece, cada uma das eliminatórias foi encerrada por uma banda e dj's convidados:

- 23 de Março: Orangotang;
- 24 de Março: You Should Go Ahead;
- 30 de Março: Monstro Mau;
- 31 de Março: JP Simões + Dj Paulo Furtado e Dj Daflux.

Após a prestação das diferentes bandas, foram seleccionadas para participar na final a banda vencedora de cada uma das eliminatórias, mais uma banda repescada, tendo saído vencedoras do Rocktaract 2007 – com direito a horas de gravação em estúdio profissional – as bandas: Húmus (vencedora do Prémio Nacional) e Revolution Within (vencedora do Prémio Concelhio).

Analisando o impacto desta actividade junto dos jovens, na perspectiva de público e elemento de uma banda, esta actividade reveste-se, pois, de uma importância acrescida, ao permitir a uns e outros ver e participar.

Desta forma, a Câmara Municipal cumpre uma das suas funções enquanto promotora de eventos para este público-alvo, com o respectivo retorno alcançado em termos de assistência, impacto junto da comunicação social especializada, e relacionamento com o movimento associativo local – Rotaract Clube da Feira – que por si só mobiliza bastantes jovens na organização desta actividade.

### **32. Rock.VFR**

Criado com o intuito de “dar palco” a novos projectos musicais, o projecto Rock.VFR foi pela primeira vez organizado pela Câmara Municipal no ano de 2006, com o objectivo de colmatar a lacuna de programação deixada com o desaparecimento do Rock Feira.



Sendo claro que não pretende ser o seu substituto directo (mais não seja por se tratar de uma programação e não de um festival, bem como por se reger por conteúdos de programação distintos), aparece essencialmente para voltar a possibilitar às novas bandas do concelho de Santa Maria da Feira poderem tocar para o seu público - sem dúvida o objectivo primordial desta actividade.

Num ciclo de concertos direccionados para um público jovem, que aprecia a chamada música moderna, o público feirense teve a possibilidade de assistir às prestações de: Fonzie e The Lloyd (10 de Março) e Sigue Sigue Sputnik e Dapunksportif (17 de Março).

Destaque especial desta edição, além da participação dos The Lloyd (banda de Santa Maria da Feira), para a participação dos Sigue Sigue Sputnik, uma das mais importantes e representativas bandas Inglesas dos anos 80.

Lotações praticamente esgotadas, criticas extremamente positivas e ampla participação dos jovens, são alguns dos resultados alcançados, como que a justificar um reforço na aposta numa nova edição do Rock.VFR que, ao mesmo tempo que ajuda a reafirmar a aposta do Município de Santa Maria da Feira na divulgação e promoção musical, mantém o seu apoio ao aparecimento de projectos de jovens feirenses, dinamizando um palco – o Cine-Teatro António Lamoso – que é já uma referência nacional no género.

### **33. Encontro de Bandas do Concelho de Santa Maria da Feira**

A realização do Encontro de Bandas do Concelho de Santa Maria da Feira pretende ser um reconhecimento público pelos relevantes serviços culturais e artísticos que as diferentes Bandas têm vindo a prestar, desde há gerações, à promoção das suas freguesias e do concelho, por todo o país.

Sociedade da Banda Musical de Souto, Banda de S. Tiago de Lobão, Banda de Música dos Bombeiros Voluntários de Arrifana e Banda Marcial do Vale encontram-se reunidas nesta iniciativa, com a Câmara Municipal, desde 2000.



Depois de fechado o ciclo de cada uma das bandas organizar na sua freguesia o Encontro de Bandas, e de em 2005 ter tido lugar na cidade de Santa Maria da Feira, inserido nas Comemorações dos 500 anos da Festa das Fogaceiras, eis que nas reuniões preparatórias entre as Bandas e a Câmara Municipal se considerou especialmente relevante levar a música a outras freguesias do concelho, razão pela qual, em 2006, o Encontro de Bandas se realizou no Parque de Nossa Senhora da Saúde - S. Paio de Oleiros, e em 2007, na Zona de Lazer do Outeiro – Milheiros de Poiares.

Sendo da responsabilidade da Câmara Municipal a produção e organização do Encontro de Bandas, mormente no que respeita à garantia das necessidades humanas e logísticas: estruturas (palco, cadeiras, etc.), lanche/jantar, medalhas, troféus, e divulgação, contou este ano com o apoio da Junta de Freguesia de Milheiros de Poiares, além da prestimosa colaboração das já referidas bandas.

Pela importância formativa subjacente às entidades que participam no Encontro de Bandas, e por serem associações concelhias que apostam nos músicos locais, a reunião das quatro bandas reveste-se de uma importância acrescida por propiciar a sã convivência e a troca de conhecimentos entre si, numa iniciativa que ganhou já uma importante dinâmica, e que além de atingir o meio musical feirense, ultrapassou já as fronteiras concelhias, pela quantidade de pessoas de diversas originais que encontram anualmente neste Encontro um momento de apreciação das “nossas” Bandas.

#### **34. Animação de Verão**

Sabendo que, localmente, cada Junta é responsável pela Animação da sua Freguesia na época estival, a Câmara Municipal tem vindo a associar-se às diferentes manifestações que têm lugar por todo o concelho, através da concessão de apoio logístico, financeiro ou operacional.

Admitindo a independência de cada uma das organizações e respectiva programação, não poucas vezes à Câmara Municipal foi solicitado apoio em termos de disponibilização de momentos de animação, o que este ano aconteceu através de cerca de três dezenas de espectáculos, pelos acordos alcançados em condições



vantajosas com: Danças do Mundo, Grupo Musical Kashibas Band, e Cinema ao Ar Livre.

Não se tratando de grandes produções, pretendeu-se, pelo contrário, ir ao encontro das ambições das populações e encontrar espectáculos (folclore, música revivalista e cinema) que não envolvessem grandes meios em termos logísticos e de custos, e que facilmente pudessem circular, de dia para dia, entre as diferentes freguesias.

Se pensarmos que praticamente todas as freguesias do concelho realizam momentos de animação, e se tivermos em consideração que directa ou indirectamente a Câmara Municipal encontra-se envolvida, até porque nem sempre é fácil conjugar as diversas actividades programadas, estarão reunidas todas as condições para a elaboração de uma agenda concelhia de animação de Verão, demonstrando, pela soma das partes, um todo, que espelhará o dinamismo do concelho de Santa Maria da Feira e das suas freguesias.

### **35. Festa de Natal para Pessoas Portadoras de Deficiência**

A Festa de Natal para Pessoas Portadoras de Deficiência é uma organização da Câmara Municipal de Santa Maria da Feira, em parceria com a Cerci Feira e Cerci Lamas.

De referir que, presente desde a génese desta actividade, a Secção de Desporto Adaptado do Clube de Futebol União de Lamas não teve este ano participação, em virtude de estar a passar por uma fase de reestruturação.

Além de ser um momento de celebração da quadra natalícia, constitui uma oportunidade para que professores e utentes das duas instituições apresentem o resultado do trabalho desenvolvido ao longo de todo o ano às suas famílias e à comunidade em geral.

Desde sempre realizada no Grande Auditório do Europarque, são tarefas da Câmara Municipal: a coordenação do alinhamento, produção, divulgação, e contratação de equipamento de som e luz, palhaços e artista convidado, para encerrar a festa.

Como em qualquer espectáculo de variedades realizado nesta época do ano, a Câmara Municipal oferece ainda uma lembrança a cada participante.

Importa lembrar que, a exemplo do sucedido nos últimos anos, a Festa de Natal 2007 ficou marcada por diversas actuações de grande originalidade e criatividade, algumas das quais, em diversos momentos, já valeram a presença destas instituições do concelho de Santa Maria da Feira em programas televisivos.

Para finalizar, dizer que a artista convidada desta edição foi “Boneca Sissi”, conhecida pelo seu trabalho junto de pessoas portadoras de deficiência, e cuja escolha mereceu rasgados elogios de todas as entidades envolvidas.

## **36. Espaço.Net e Loja Ponto Já**

### **36.1 Historial do Espaço Internet**

O Espaço Internet de Santa Maria da Feira foi inaugurado a 3 de Março de 2003. Este projecto nasceu da necessidade de existência de um espaço público de sensibilização dos cidadãos em relação à utilização da Internet e das novas tecnologias de comunicação, como recurso para criar um conteúdo de qualidade pedagógica e cultural num leque de temas específicos.

O seu desenvolvimento, ganho de mérito e prestígio, revê-se num número crescente de utilizadores o que lhe permite associar-se, mais tarde, ao Instituto Português da Juventude. Estamos, então, a 20 de Outubro de 2006. Surge a remodelação do espaço no design, imobiliário e aumento da oferta de serviços associados à Loja Ponto Já.

Esta nova fase veio alargar a oferta de oportunidades junto dos jovens, disponibilizando toda a informação que possa ser do seu interesse.



Durante este ano de 2007, concentraram-se esforços nas tarefas normais de arranque de uma organização, como foi a Loja Ponto Já, para que tivesse uma boa aceitação na comunidade, bem como solidificar o projecto do espaço.net no seio dos jovens.

Durante o ano de 2007, para além do decorrer da actividade normal do espaço, realizaram-se as seguintes actividades específicas:

- Visita guiada de uma turma da Escola Primária da Barroca, acompanhada pela coordenadora desse espaço, assim como, pelo Sr. Presidente da Junta de Freguesia de Fiães;
- Programação de actividades de tempos livre, em período de férias;
- Cursos de formação, pelo FTDI, em competências básicas e respectiva certificação;
- Programas especiais dedicados à Juventude.

### **36.2 Reuniões no Espaço Internet**

Durante o período de 2007, foram realizadas nas instalações Espaço Internet reuniões sobre os seguintes temas:

- Apresentação da nova coordenadora do Espaço.net;
- Revisão dos horários;
- Avaliação do desempenho;
- Reuniões dos Professores de Educação Física, com o Pelouro da Educação;
- Reuniões das Educadores de Infância dos Jardins-de-infância;
- Actividades associadas ao espaço.net e informação sobre a formação.

Estas reuniões, foram referentes ao funcionamento do Pelouro da Educação, Cultura, Desporto e Juventude.

O Espaço Internet está organizado por turnos:





Relativamente aos dias úteis (de 2ª a 6ª Feira), estes dividem-se entre a manhã e a tarde. O horário da manhã é entre as 9H e as 13H; o da tarde, entre as 14H e as 20H.

Aos sábados, os turnos realizam-se alternadamente a cada sábado, sendo o turno inserido num horário entre as 9H e as 13H e, as 14H e as 18H.

As áreas de intervenção não são concorrentes entre os funcionários de cada turno e este projecto privilegia o trabalho de equipa.

Em 2007, o espaço tem vindo a afirmar a sua maturidade através do surgimento de uma nova fase, como Loja Ponto Já, com um trabalho dinâmico, com qualidade e capacidade de inovação. Este novo projecto tornou o espaço ainda mais aberto, empreendedor e ambicioso.

Pela sua importância na educação dos jovens, existiu um reforço de qualidade com a inclusão do projecto Ponto Já. Dessa forma, deve-se realçar o contributo na melhoria dos serviços, do imobiliário e design mais apelativos, atractivos e confortáveis.

Fiel ao seu objectivo inicial, o espaço.net colocou todos os esforços no sentido de dar seguimento às iniciativas da sociedade da informação das novas tecnologias, com especial ênfase nas necessidades da formação e certificação em TIC, na qual desempenhou com eficácia, o seu papel de interface, com o sucesso alcançado no combate à exclusão social, em particular.

Enquadramento Global:

“A missão da unidade orgânica da Divisão da Juventude é (...), na Juventude, o envolvimento cada vez maior dos jovens na vida do concelho, bem como a adopção de políticas que incentivem e estimulem a sua capacidade criativa e empreendedora”;

“As Lojas Ponto Já são espaços públicos destinados aos jovens que permitem assegurar uma maior igualdade de oportunidades de acesso a toda a informação, independentemente do seu local de residência, oferecendo uma série de valências, tais como o Portal da Juventude e o Centro de Contacto da Juventude. (...) A Loja



Ponto Já disponibiliza informação útil aos jovens e aos cidadãos em geral. A informação disponível deve ser transversal à área da juventude e a outras áreas de interesse do público-alvo”;

“O Espaço.net é um espaço público de sensibilização dos cidadãos em relação à utilização da Internet e das novas tecnologias de comunicação, como recurso para criar um conteúdo de qualidade pedagógica e cultural num leque de temas específicos”.

Compete ao espaço.net proceder à concretização das medidas adoptadas pela Câmara no âmbito da política da juventude, estimulando e apoiando a participação dos jovens em actividades de carácter social, cultural, educativo, artístico, científico e desportivo. É, ainda, da competência deste organismo o incentivo a actividades promovidas ou desenvolvidas por associações ou agrupamentos juvenis.

Importa lembrar os objectivos gerais do espaço.net:

- Promover a Participação Cívica dos Jovens;
- Promover a Mobilidade e a Ocupação dos Tempos Livres dos Jovens;
- Promover a Integração dos Jovens na Sociedade de Informação;
- Promover a Integração dos Jovens no Mercado de trabalho;
- Promover a Integração Social dos Jovens em Risco;
- Promover Estilos de Vida Saudáveis;
- Optimizar a gestão dos recursos.

As nossas atitudes e procedimentos norteiam-se pelos seguintes princípios fundamentais:

- Investir no combate à influo exclusão social e cultural;
- Fomentar a educação pedagógica e cidadania participativa;
- Incrementar a inscrição nos cursos de formação;
- Apostar na qualidade e eficiência dos serviços prestados aos utentes;
- Sensibilizar a responsabilidade social e ambiental;



- Publicitar a marca e imagem do nosso Concelho.

Assim, existe um esforço contínuo na intervenção das mais diversas áreas de actuação do Município, através da realização de acções próprias mas, também, de parcerias e boas relações institucionais, nomeadamente com o IPJ, levando a uma conjugação de esforços por parte de vários agentes sociais.

Metodologias utilizadas:

Os serviços disponibilizados estão associados às novas tecnologias. Os mais procurados, quer a nível individual, quer nos cursos, são:

Iniciação à informática:

- Noções básicas de hardware e software;
- Noções gerais do sistema operativo Windows XP;
- Copiar ficheiros (disquetes, disco rígido, pastas);
- Elaborar e Imprimir documentos (texto e imagem);
- Noções de configuração e manutenção do computador;
- Parametrização e Configuração;
- Instalação e remoção de programas.

Iniciação à Internet:

- Configurações de acesso à Internet;
- Pesquisa de conteúdos e sites na Internet;
- Uso de motores de pesquisa (Google, Sapo, etc);
- Sites de notícias;
- Enviar e receber e-mail;
- Descarregar ficheiros (downloads);
- Tipos malwares (virus, spyware, etc.);
- Normas de segurança (firewall e antivírus);
- Compras on-line.

#### Processamento de texto (Word):

- Noções de funcionamento com Microsoft Word;
- Operações de edição de textos;
- Formatação;
- Paginação;
- Cabeçalhos e rodapés;
- Operações com tabelas;
- Impressão de documento;
- Elaboração de índice automático.

#### Folha de cálculo (Excel):

- Noções de funcionamento com Microsoft Excel;
- Formatação de células;
- Gestão de dados;
- Funcionar com funções;
- Criação de gráficos;
- Filtros;
- Formatações Condicionais.

#### Apresentações e multimédia (Powerpoint):

- Noções de funcionamento com o Microsoft PowerPoint;
- Modelos de apresentações;
- Operações básicas com diapositivos;
- Trabalhar com objectos;

#### Público-alvo de intervenção:

Todas as acções realizadas neste ano de 2007, que constam deste relatório, foram dirigidas para as pessoas, principalmente para as que se encontram mais indefesas: os idosos, as crianças, os jovens e as pessoas que vivem situações de exclusão social.

Assim, o nosso público-alvo insere-se num contexto de família e comunidade:



Crianças e Adolescentes pertencentes a famílias com poucas expectativas face a escolaridade obrigatória e continuidade dos estudos; pertencentes a famílias disfuncionais com percursos de vida precários; ou seja, são crianças e adolescentes em risco que sofrem as consequências de uma dinâmica familiar conflituosa, apresentando carências afectivas, presenciais e culturais.

Jovens com níveis de instrução baixos; com elevados índices de insucesso e absentismo escolar; desmotivados socialmente para integração no mercado de trabalho por falta de formação profissional; com integrações precoces e deficientes no mercado de trabalho; sem projectos de vida e expectativas perante o futuro e sem nenhuma ocupação lúdica / pedagógica dos seus tempos livres.

Adultos e idosos com baixas qualificações; desadaptadas socialmente; desqualificadas profissionalmente; desmotivados para inserção no mercado de trabalho; beneficiárias do Plano Social de Inserção.

Deve-se, então, apostar em sectores que contribuam para o progresso, o bem-estar e a qualidade de vida, tendo em vista uma sociedade mais justa e solidária.

Actividades realizadas:

Crianças e Adolescentes:

- Dinamizamos apoio na elaboração de trabalhos temáticos, da sua pesquisa, respectiva apresentação no processamento de texto e posterior impressão;
- Promovemos junto dos jovens e crianças a aprendizagem de boas práticas no uso da Internet, bem como sensibilizar e alertar acerca dos perigos das novas tecnologias. Para tal, organizaram-se actividades pedagógicas e educativas na Internet, promovendo o bem-estar e o lazer, na orientação de um convívio saudável e respeito pelas regras de conduta social;
- Garantimos a todas as crianças o direito de brincar e de jogar, fazendo-as reconhecer o papel pedagógico, educativo e sociocultural que a actividade



lúdica desempenha na vida de cada indivíduo, no seu crescimento e afirmação em grupo;

- Defendemos os direitos fundamentais ligados à criança, à liberdade de brincar e desenvolver as suas actividades lúdicas e pedagógicas, para um desenvolvimento saudável da sua formação e educação;
- Promovemos a interdisciplinaridade como meio de realizar abordagens gerais relativas aos problemas ligados ao desenvolvimento das crianças e dos jovens na sua vida particular.

#### Jovens:

- Fomentamos a sensibilidade nos jovens para uma cidadania activa, no respeito pelo meio ambiente, adaptado aos recursos existentes, nomeadamente à limpeza da zona envolvente ao espaço.net, dinamizando práticas de higiene e respeito pelos espaços públicos;
- Criamos oportunidades de ocupação lúdica de tempos livres, estimulando a criatividade e imaginação dos jovens, para hábitos saudáveis ligados às novas tecnologias de informação;
- Promovemos o apoio social, dinamizando o espaço como um local de convívio, cultural e propício à ocupação de tempos livres, levando a uma maior oferta de actividades pedagógicas. Dessa forma, conseguiu-se que o espaço.net se tornasse um ponto de referência e de encontro dos jovens na troca de informação, bem como de experiências;
- Promovemos o arrendamento jovem, do Programa de Habitação da Porta 65 Jovem, da secretária de Estado da Juventude em colaboração com o gabinete do IPJ;
- Informamos sobre campos de férias promovidos pela Câmara e IPJ;
- Atribuímos ao Dia Internacional da Juventude o prestígio devido, com a participação da associação juvenil do concelho (AMICAF).

#### Adultos e idosos:



- Dinamizamos acções, no fornecimento de informação para a entrega do IRS on-line. Para tal, disponibiliza-se ajuda no pedido da senha de acesso ao portal das Finanças, bem como o preenchimento do Modelo, para envio;
- Promovemos o acesso ao site netemprego, aumentando a informação dos desempregados, numa melhor postura junto do Centro de Emprego, na respectiva procura de emprego.
  - Orientamo-los:
    - A fazer um Curriculum Vitae adequado;
    - Procurar ofertas de emprego;
    - Enviar e imprimir a procura de emprego, para entregar, periodicamente, junto do Centro de Emprego.
- Dinamizamos acções de formação no uso da Internet, na criação de e-mail, motores de busca de informação, na redacção de textos no Word, na elaboração de dossiers da disciplina de TIC para RVCC para revalidação de competências adquiridas.
- Realizamos esforços e sensibilização junto das entidades competentes para que estes cursos se realizem nas nossas instalações, do espaço.net, para prestar um serviço mais capaz e eficaz juntos da população e comunidade.

#### Comuns a todos:

- Promovemos, junto da comunidade, cursos de competências básicas em tecnologias da informação e respectiva certificação. Sendo emitidos diplomas, certificados pelo FTDI do Instituto Português da Juventude;
- Contribuímos para aproximar distâncias, bem como estreitar laços de amizade, através do Messenger, não deixando de alertar os utilizadores, nomeadamente os mais jovens, para uma utilização consciente e segura da Internet;
- Promovemos um atendimento eficiente a todo os utentes que nos visitem, para que fiquem satisfeitos com a qualidade do serviço e com uma boa imagem. Para que tal aconteça, o utente é colocado no centro dessa iteração, havendo espaço a sugestões;



- Desenvolvemos acções diversas que visem a promoção e divulgação do produto e marca do concelho, do seu património e actividades culturais, junto da população, como se de um posto de turismo se tratasse;
- Sensibilizamos e formamos o cidadão para uma maior consciencialização dos Dias Nacionais e Internacionais;
- Fomentamos o respeito pelas regras jurídicas, proibir a consulta, arquivo ou difusão de documentos que fossem um atentado à moral pública, que apresentassem conteúdos pornográficos, de incitamento ao ódio racial ou que fossem apologistas da violência ou crime;
- Incentivamos a viver em sociedade, a respeitar os outros e o meio ambiente, bem como as regras básicas do saber estar em grupo, pois tal educa o jovem para uma cidadania activa. É, também, uma forma de dar afecto e atenção à sua formação como Homem, para um desenvolvimento sustentado do concelho;
- Disponibilizamos o auditório, para actividades de formação da Câmara Municipal, IPJ e FTDI.

As actividades desenvolvidas contemplaram ocupações e aprendizagens com uma lógica pedagógica de conteúdos, visando uma valorização na qualidade da formação e evolução social, bem como uma maior aproximação com a comunidade envolvente, inserindo-a na vida de um concelho e no mundo da informação. Estas actividades tiveram um sucesso considerável, sendo direccionadas, primeiro, aos jovens e, depois, aos cidadãos do concelho através da promoção de um conjunto de iniciativas.





### Dados Estatísticos

Figura 1: Número de utentes do Espaço.net, por local de origem



Figura 2: Número de utentes do Espaço.net, de acordo com as faixas etárias



Figura 3: Número de visitantes do Espaço.net por ano



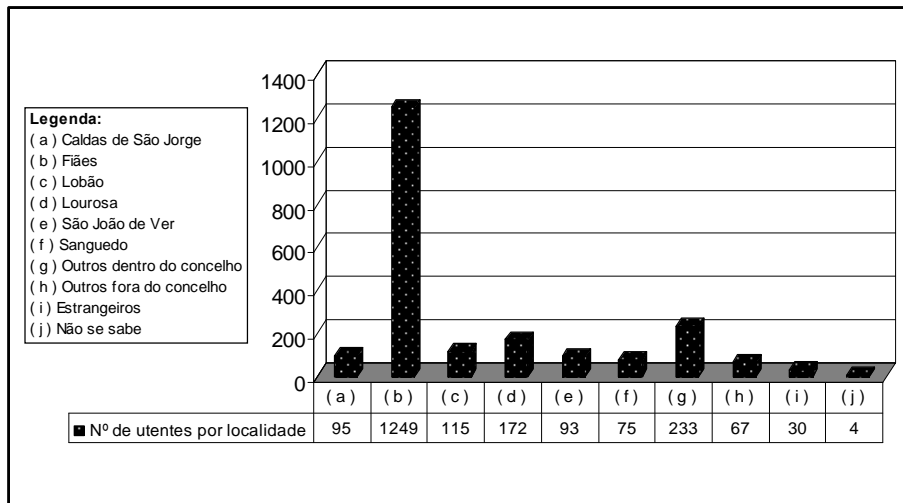

Figura 4: Utentes do Espaço.net, por profissão (em percentagem)

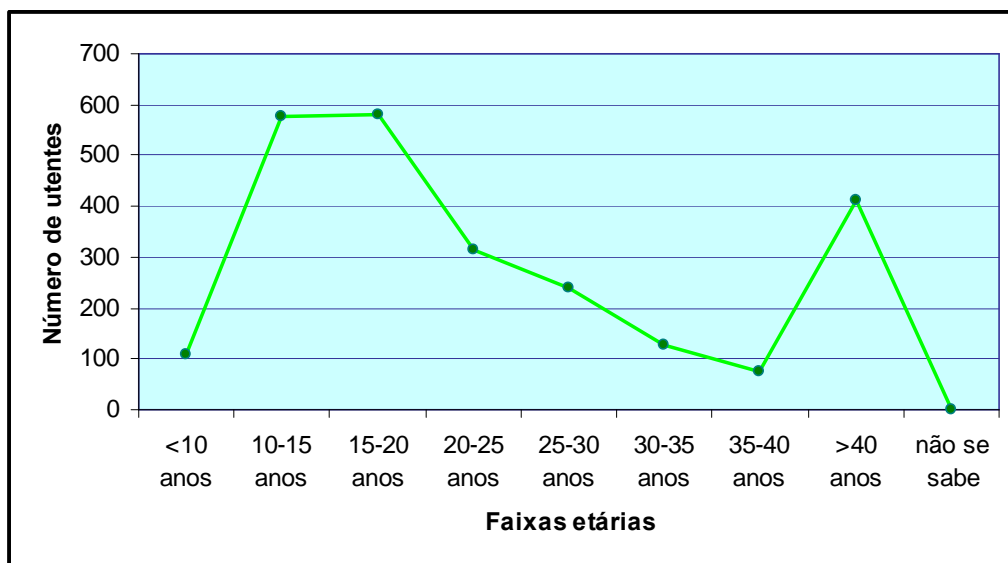

Figura 5: Número de frequências do Espaço.net, por meses (2007)

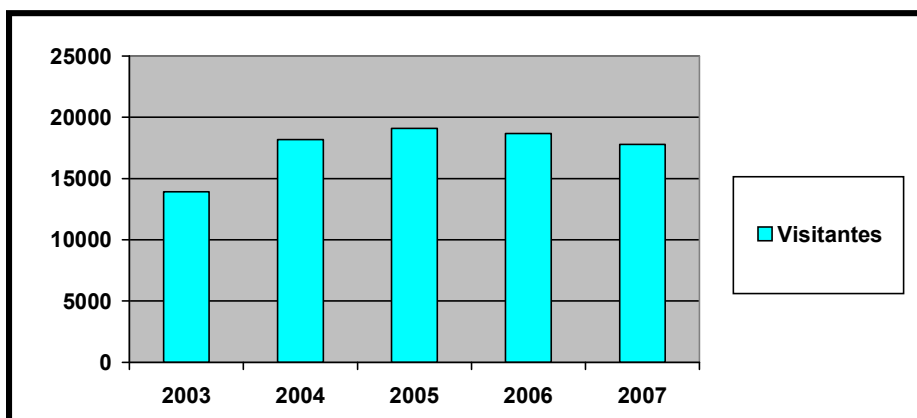

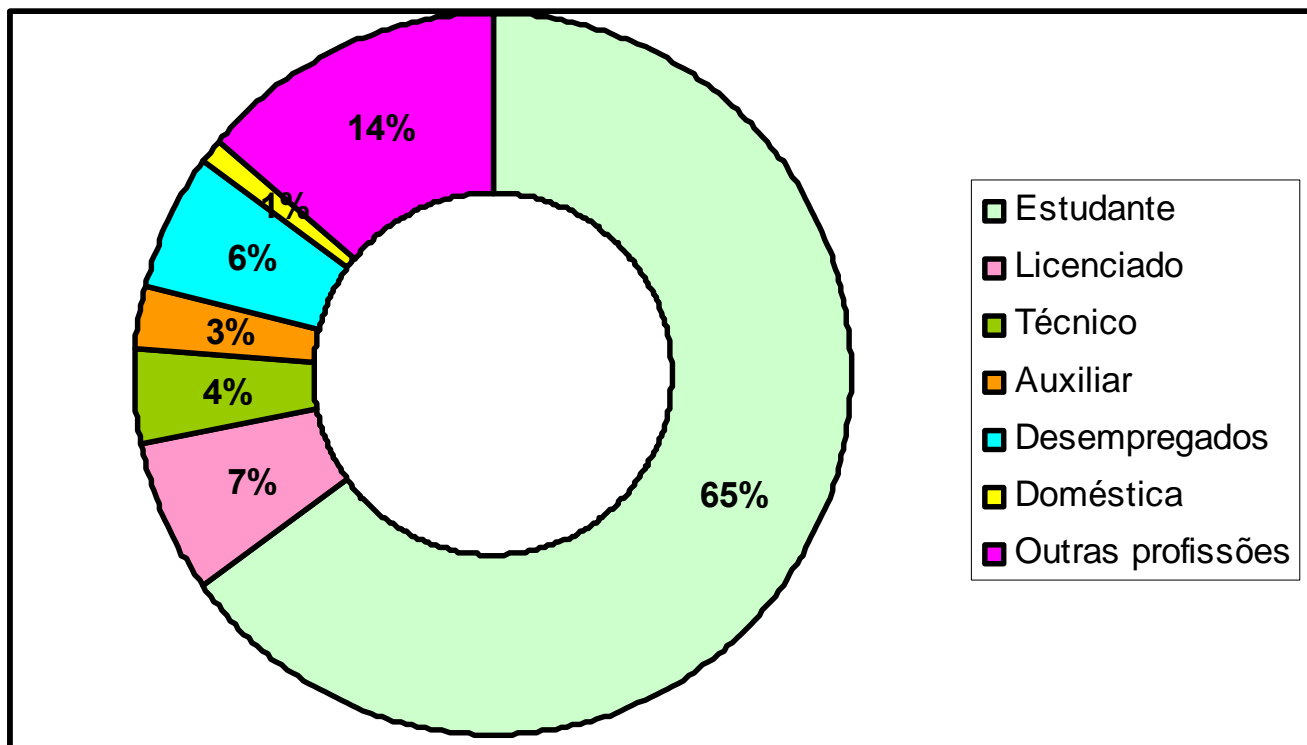
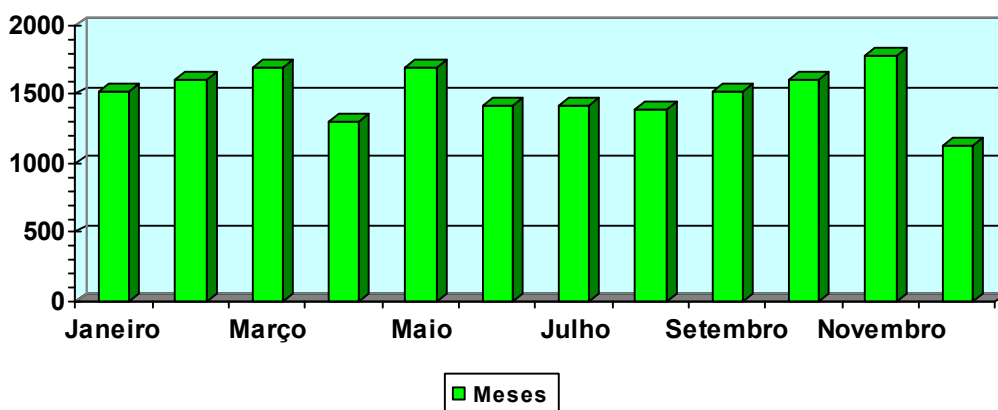

**Figura 6:** Número de novas inscrições, por mês (2007)

Mês	Número de pessoas inscritas
Janeiro	30
Fevereiro	32
Março	32
Abril	25
Maio	29
Junho	26
Julho	28
Agosto	25
Setembro	21
Outubro	42
Novembro	42
Dezembro	18
<b>TOTAL</b>	<b>350</b>

**Figura 7:** Número de utentes, por meses, e por tipo de horário

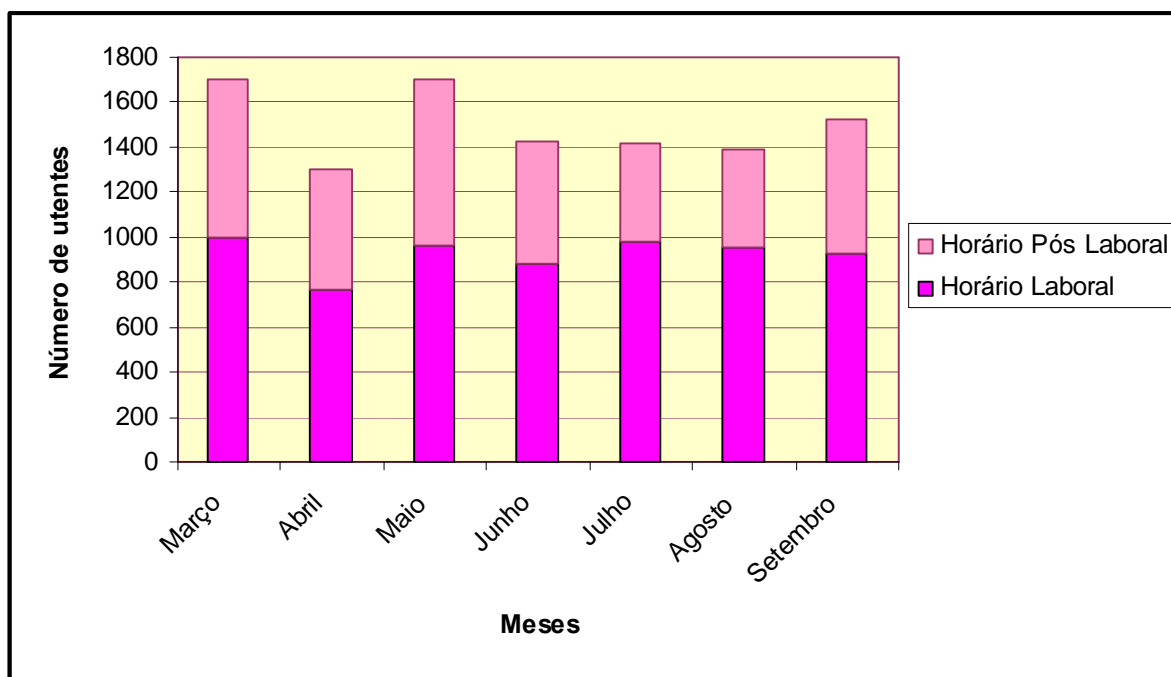



**Figura 8:** Afluência ao Espaço.net, segundo o horário (em percentagem)

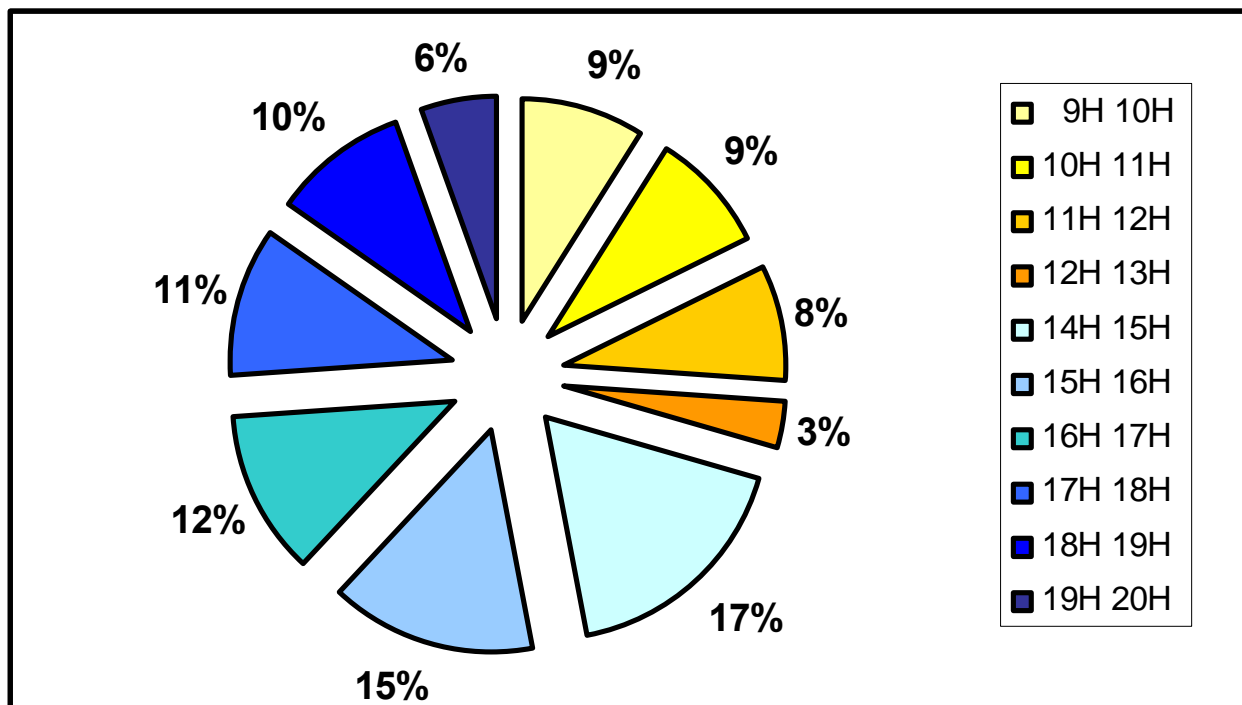

### 37. Estágios Curriculares

No âmbito das competências em matéria de educação e inserção dos jovens no mercado de trabalho, o Pelouro da Educação, Cultura, Desporto e Juventude recebe anualmente alunos de diversas instituições de ensino, possibilitando-lhes a realização de estágios curriculares. Esta medida tem como objectivo apoiar os jovens através de um primeiro contacto e socialização profissionais, com vista a uma integração gradual nas práticas laborais, fomentando, desta forma, o desenvolvimento de novas competências.

Nesse sentido, o Pelouro da Educação, Cultura, Desporto e Juventude proporcionou a realização de estágios curriculares nas seguintes áreas:

- 2 alunos do Curso Tecnológico de Multimédia, da Escola Secundária de Santa Maria da Feira;



- 8 alunos do Curso Tecnológico de Desporto, da Escola Secundária de Santa Maria da Feira;
- 11 alunos do Curso Tecnológico de Desporto, do Colégio Liceal de Santa Maria de Lamas;
- 5 alunos do Curso Tecnológico de Administração, da Escola Secundária Coelho e Castro – Fiães;
- 1 aluno do Curso de Tecnologias da Informação e Comunicação Multimédia, do Centro de Reabilitação Profissional de Vila Nova de Gaia;
- 1 aluna do Curso de Licenciatura em Psicopedagogia Clínica/Curativa, da Universidade Lusófona do Porto;
- 1 aluna do Curso de Licenciatura em Educação Social, da Escola Superior de Educação do Instituto Politécnico do Porto;
- 1 aluno do Curso de Licenciatura em Gestão do Desporto, do Instituto Superior da Maia;
- 1 aluno do Curso de Bacharelato em Animação Sociocultural, da Escola Superior de Educação do Instituto Politécnico da Guarda.

### **Gabinete de Comunicação, Relações Públicas e Internacionais**

O Gabinete de Comunicação, Relações Públicas e Internacionais tem como missão projectar a imagem do Município, dentro e fora de portas, potenciando os seus pontos fortes.

Com uma orientação de marketing de locais, acompanha a estratégia global do Executivo, utilizando as ferramentas disponíveis, com uma maior concentração de recursos na vertente da promoção.

São objectivos prioritários deste gabinete a captação de visitantes e a criação de um forte sentimento de pertença, essencialmente através do envolvimento dos residentes. Numa relação transversal com todas as estruturas da Câmara Municipal, o Gabinete de Comunicação, Relações Públicas e Internacionais deu o apoio necessário na execução das acções levadas a cabo pelos diferentes pelouros, nas suas vertentes funcionais. Sendo de destacar a evolução na utilização sistemática de Design conduzindo a uma crescente notoriedade das iniciativas da Câmara Municipal.

Este gabinete, de dependência directa da Presidência, tem como principais áreas de actividade a Assessoria de Imprensa, o Design, a Gestão de Meios e Publicidade, as Relações Internacionais e as Relações Públicas.

### **Assessoria de Imprensa**

- Divulgar, através da Comunicação Social, os diversos projectos e actividades promovidos ou apoiados pela autarquia, através de Press Releases e outros meios de promoção;
- Preparar as Conferências de Imprensa realizadas pela Câmara Municipal e acompanhar os jornalistas que se desloquem ao Município para realização de entrevistas, reportagens ou programas em directo;
- Elaborar propostas de alinhamentos para programas de rádio e televisão, que envolvam o Executivo camarário ou se reportem a eventos e/ou personalidades feirenses;
- Editar e coordenar o Boletim Interno e outras publicações da autarquia;
- Elaborar textos institucionais sobre diferentes áreas, destinados a publicações diversas e sites temáticos (tais como: guião do vídeo promocional editado pela Associação de Municípios de Terras de Santa Maria; sites da Viagem Medieval e Imaginarius);
- Acompanhar as reuniões ordinárias e extraordinárias do Executivo.
- Rever todos os conteúdos trabalhados graficamente no Gabinete.
- Elaborar o clipping diário e dossiers de imprensa.

### **Design**

- Sensibilizar a estrutura da Câmara Municipal para a importância do Design, contribuindo para uma imagem integrada e forte do Município, incluindo a criação de uma colecção de porcelanas alusivas ao património de Santa Maria da Feira;
- Dar apoio gráfico a toda a estrutura orgânica da instituição e aos eventos realizados por esta, através da criação e desenvolvimento de logótipos, documentos institucionais, brochuras [Boletim Interno, Agenda Cultural, catálogos, roteiros, mapas], anúncios tipo [institucionais e promocionais], sinalética, decoração de viaturas e design de exposições, cartazes, flyers, desdobráveis, livros, bilhetes, mailings, mupis, outdoors, faixas, pendões e t-shirts, entre outros.
- Dar apoio gráfico a entidades externas, tais como Associações Culturais/Desportivas e Juntas de Freguesia, produzindo material gráfico diverso [logótipos, cartazes, flyers, desdobráveis, faixas, pendões e t-shirts, entre outros].

### **Gestão de Meios e Publicidade**

- Elaborar, gerir e actualizar os planos de comunicação das actividades e projectos do Município e dos eventos realizados em parceria, assegurando o cumprimento dos mesmos;
- Gerir as propostas de publicidade institucional e encaminhar os respectivos anúncios para os órgãos de comunicação social;
- Recolher e tratar conteúdos da Agenda de Santa Maria da Feira;
- Enviar e-mailings, com a imagem/informação de eventos e /ou projectos quer internos, quer externos, para todas as bases de dados existentes;
- Gerir a rede de mupis e outdors;

### **Relações Internacionais**

- Propor a definição e executar o programa de relações internacionais;
- Identificar, planear, gerir e executar a promoção internacional do Município através da rede de cidades geminadas e das comunidades feirenses residentes no estrangeiro;
- Identificar, gerir e dinamizar as parcerias e os projectos de cooperação descentralizada;
- Identificar, planear e acompanhar projectos de promoção da cidadania europeia e da participação política activa;
- Elaborar candidaturas na área das relações internacionais e cooperação descentralizada;
- Preparar e acompanhar as recepções institucionais a individualidades estrangeiras, bem como visitas de responsáveis da autarquia ao exterior.

### **Relações Públicas**

- Estimular o bom entendimento entre o público interno da instituição, através da promoção de actividades informais, tais como: Ceia de Natal, entrega de lembrança de Natal, postais de aniversário, Magusto, entre outros) e formais (homenagem aos funcionários com 25 anos de serviço);
- Dar apoio às relações protocolares que o Município, por intermédio dos seus órgãos ou membros, estabeleça com entidades ou organizações civis, políticas, militares ou religiosas, nacionais e/ou estrangeiras;
- Dar apoio logístico e protocolar a iniciativas desenvolvidas e/ou apoiadas pela Câmara Municipal, tais como: cerimónias, encontros ou reuniões de trabalho;
- Preparar e acompanhar recepções oficiais, incluindo decoração dos espaços e serviço de catering;



- Organizar as deslocações oficiais dos eleitos municipais e a recepção e estadia de convidados no Município;
- Planificar, conceber, adquirir e gerir os artigos de oferta institucional.

## **Conclusão**

Captar (novos) públicos, criando em simultâneo um forte sentimento de pertença é a principal linha de orientação do gabinete de comunicação, relações públicas e internacionais que, a cada ano que passa, se envolve nos grandes projectos do município. São estes momentos de maior actividade que, pelo grau de exigência e pela dimensão, motivam o desempenho dos técnicos deste gabinete, desenvolvendo assim as suas competências na sua plenitude. Como prova da eficácia do esforço concentrado nestes projectos, saliente-se, por um lado, o retorno conseguido com a afluência de visitantes e espectadores e, por outro lado, o volume de notícias que completam cada dossier de imprensa resultante de cada actividade.

Com uma orientação de marketing de locais, o gabinete acompanha a estratégia global do Executivo, utilizando as ferramentas disponíveis, com uma maior concentração de recursos na vertente da promoção.

Nos aspectos operacionais, o esforço foi no sentido de garantir que a informação atingisse eficazmente o público-alvo, garantindo o envolvimento e o aumento do sentimento de pertença.

Acompanhando o rigor orçamental exigido e a maximização de recursos, o gabinete concentrou o seu esforço na planificação e potenciação dos grandes projectos.

Sistematizou-se a contratação de meios publicitários, garantindo uma maior eficácia de comunicação, assim como um melhor controlo orçamental.

Reforçaram-se mecanismos de comunicação com a imprensa, garantindo a coerência de linguagem para este público.

Qualificaram-se as actividades em que o grau de exigência de Relações Públicas é superior.