

pelouro  
**educação, cultura,  
desporto e juventude**



## Educação

### 1. Administração e gestão escolar

#### 1.1 Análise comparativa do número de alunos da educação pré-escolar, ensino básico e ensino secundário

No ano lectivo 2010/2011 registou-se um decréscimo do número de alunos em todos os níveis de ensino. A esta diminuição não será alheia a redução da taxa de natalidade em Portugal e a consequente diminuição da percentagem de população em idade escolar.

**Educação Pré-Escolar - Número de Crianças por Ano Lectivo**

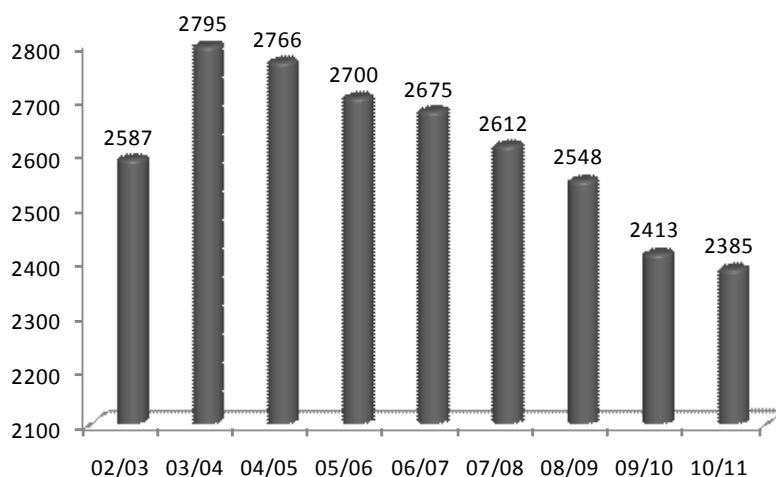

**1.º Ciclo - Número de Alunos por Ano Lectivo**

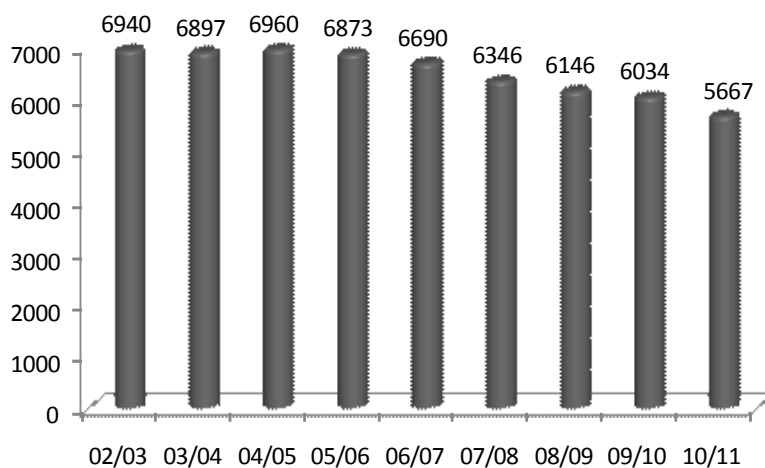



### 2.º e 3.º Ciclo - Número de Alunos por Ano Lectivo

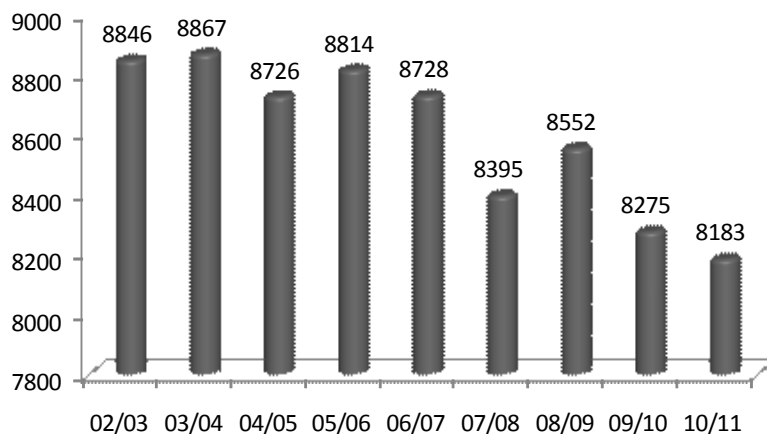

### Ensino Secundário - Número de Alunos por Ano Lectivo

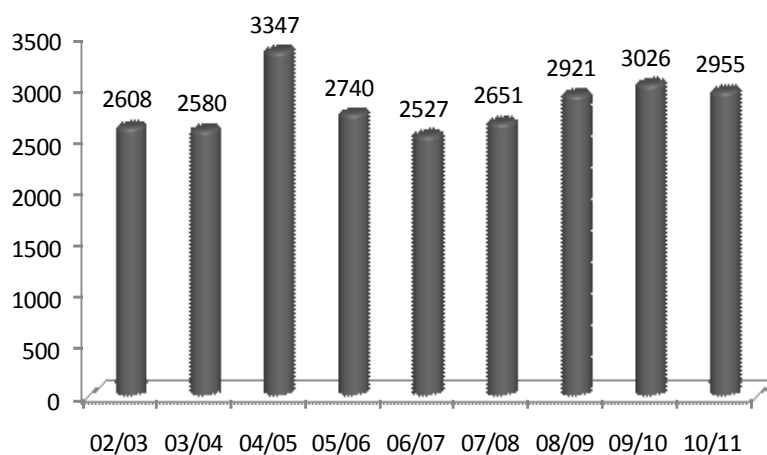

### Total de Alunos por Ano Lectivo (Educação Pré-Escolar até ao Ensino Secundário)

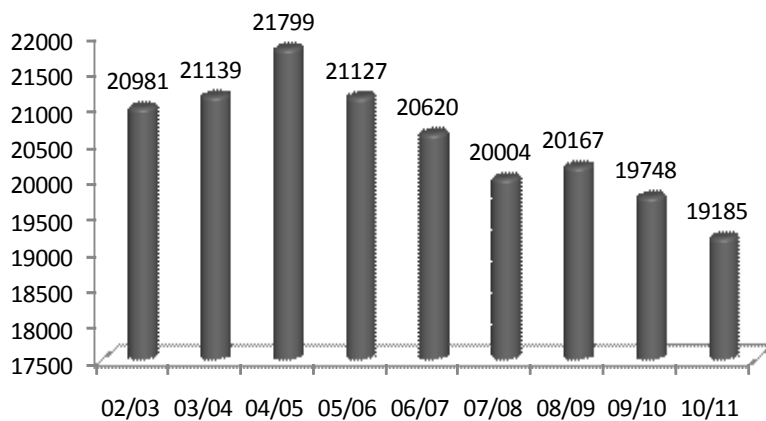

## 1.2 Apoio ao funcionamento geral dos estabelecimentos de ensino (jardins-de-infância e escolas do 1.º ciclo)

No ano de 2010, no que diz respeito ao funcionamento geral das escolas do concelho, destacamos as seguintes medidas: revisão permanente de todos os equipamentos de aquecimento das escolas; a permanente renovação do mobiliário escolar, bem como a aquisição de equipamento para novas salas; transferência de verbas para o pagamento do telefone e da lenha para aquecimento; o reforço dos mecanismos de segurança nos estabelecimentos de ensino do concelho; apoio técnico ao programa “Internet na Escola”.

## 1.3 Vistoria aos Jardins-de-Infância e Escolas do 1.º Ciclo

Tendo em vista a melhoria continua dos serviços prestados pela Divisão de Educação, designadamente no que concerne às intervenções de reparação e manutenção de edifícios dos jardins-de-infância e escolas do 1.º ciclo do ensino básico, foram realizadas regularmente visitas aos estabelecimentos de ensino, de acordo com o quadro seguinte:

<b>Estabelecimentos de Ensino</b>	<b>Data</b>
EB1 Mieirol, Travanca	05 Janeiro
JI Mieirol, Travanca	05 Janeiro
EB1 Outeiro 1, Travanca	05 Janeiro
EB1 Outeiro 2, Travanca	05 Janeiro
JI Outeiro, Travanca	05 Janeiro
EB1/JI Beire, S. João de Ver	12 Janeiro
EB1 Giesteira, S. João de Ver	12 Janeiro
EB1 Igreja, Espargo	18 Janeiro
JI Igreja 1, Espargo	18 Janeiro
JI Igreja 2, Espargo	18 Janeiro
JI Quebrada, S. Paio de Oleiros	22 Janeiro
JI Lapa, S. Paio de Oleiros	22 Janeiro
EB1 Igreja, Paços de Brandão	22 Janeiro
EB1 Sobral, Mozelos	25 Janeiro
EB1 Farinheiro, Fornos	26 Janeiro
JI Farinheiro, Fornos	26 Janeiro
EB1 Sobral, Mozelos	27 Janeiro
EB1 Soutelo, Fiães	01 Fevereiro
EB1 Vendas Novas, Fiães	01 Fevereiro



EB1 Barroca, Fiães	02 Fevereiro
Biblioteca Caldelas, Caldas de S. Jorge	03 Fevereiro
EB1 Chão do Rio, Fiães	05 Fevereiro
EB1 Viso, Guisande	05 Fevereiro
JI Chão do Rio, Fiães	09 Fevereiro
EB1/JI Avenida, Fiães	09 Fevereiro
EB1 Barroca, Fiães	09 Fevereiro
JI Barroca, Fiães	09 Fevereiro
JI Carvalheiro, Fornos	11 Fevereiro
JI Gandara, Sanfins	11 Fevereiro
EB1 Aldriz, Argoncilhe	12 Fevereiro
EB1 Pigeiros, Pigeiros	12 Fevereiro
EB1 Sobral, Mozelos	19 Fevereiro
EB1, nº1, Santa Maria da feira	22 Fevereiro
EB1 Nadais, Escapães	01 Março
JI Nadais, Escapães	01 Março
JI Pereiro, Milheirós de Poiares	01 Março
EB1 Badoucos, Souto	03 Março
EB1 Vilares, Canedo	09 Março
EB1 Igreja, Guisande	11 Março
EB1/JI Santo António, Escapães	17 Março
EB1 Igreja, Escapães	17 Março
JI Igreja, Escapães	17 Março
EB1 Monte S. Roque, Canedo	22 Março
EB1 Mosteirô, Canedo	22 Março
EB1 Vendas Novas, Lourosa	24 Março
EB1 Prime, Mozelos	25 Março
JI Valos Igreja, Fiães	26 Março
JI Macieira, Souto	26 Março
JI Igreja, Sanguedo	29 Março
JI Candal, Sanguedo	29 Março
JI S. Domingos, Argoncilhe	30 Março
JI Aldriz, Argoncilhe	30 Março
JI Ordonhe, Argoncilhe	30 Março
JI Prime, Mozelos	31 Março
JI Souto, Nogueira da Regedoura	31 Março
JI Pousadela, Nogueira da Regedoura	31 Março



JI S. Domingos, Argoncilhe	09 Abril
EB1 S. Bento, São João de Ver	13 Abril
JI S. Bento, São João de Ver	13 Abril
EB1/JI Fonte Seca, S. João de Ver	13 Abril
EB2,3 Argoncilhe	15 Abril
EB1/JI Santo António, Escapães	15 Abril
JI Macieira, Souto	19 Abril
EB1 Aldeia, Sanfins	19 Abril
JI Carvalhosa, Sanfins	19 Abril
EB1 Souto Redondo, S. João de Ver	22 Abril
EB1 Presinha, Vila Maior	22 Abril
EB1/JI Casalmeão, Lourosa	29 Abril
JI Macieira, Souto (Obras)	29 Abril
EB1/JI Beire, S. João de Ver (Recreio)	29 Abril
JI Souto Redondo, S. João de Ver	30 Abril
EB1/JI Carvalhal, Argoncilhe	04 Maio
EB1 Cavadas, Argoncilhe	04 Maio
EB1 Vergada, Mozelos	04 Maio
EB1/JI Portela, Paços de Brandão	07 Maio
JI Igreja 2, Paços de Brandão	07 Maio
EB1, nº2, Santa Maria da Feira, (Sala ensino especial)	10 Maio
JI Lamas 3, S. M. Lamas	11 Maio
JI Lagoínha, S. M. Lamas	11 Maio
EB1 Framil, Canedo	14 Maio
JI Sobreda, Canedo	14 Maio
JI Várzea, Canedo	14 Maio
EB1 Lamas 1, S. M. Lamas	18 Maio
EB1 Lamas 2, S. M. Lamas	18 Maio
EB1 Santo António, Rio Meão	18 Maio
JI Santo António, Rio Meão	18 Maio
EB1 Outeiro, Rio Meão	20 Maio
JI Murtais 1, Rio Meão	20 Maio
JI Murtais 2, Rio Meão	20 Maio
JI Sobral, Mozelos	21 Maio
JI Beire, S. J. Ver	21 Maio
EB1 Igreja, Romariz	25 Maio
JI Igreja, Romariz	25 Maio



EB1/JI Goim, Romariz	28 Maio
EB1 Igreja, Milheirós de Poiares	28 Maio
EB1 Azevedo, C. S. Jorge	31 Maio
JI Azevedo, C. S. Jorge	31 Maio
EB1 Caldelas, C. S. Jorge	31 Maio
JI Arcozelo, C. S. Jorge	31 Maio
Cantina Corga do Lobão	24 Agosto
EB 2,3 Lourosa (Salas Modulares)	24 Agosto
JI Macieira, Souto (Refeitório)	01 Setembro
JI Murtais 2, Rio Meão	16 Setembro
EB1 Carvalhosa, Arrifana	16 Setembro
EB1 Manhouce, Arrifana	16 Setembro
Centro Escolar Louredo	23 Setembro
JI Manhouce, Arrifana	28 Setembro
JI Fontaínhas, Arrifana	28 Setembro
EB1 Outeiro, Arrifana	30 Setembro
EB1 Bairro, Arrifana	30 Setembro
JI Bairro, Arrifana	30 Setembro
EB1 Proselha, Mosteirô	06 Outubro
JI Proselha, Mosteirô	06 Outubro
JI Santo António, Rio Meão	11 Outubro
EB1 Agoncida, Mosteirô	12 Outubro
JI Agoncida 1, Mosteirô	12 Outubro
JI Agoncida 2, Mosteirô	12 Outubro
JI Montinho, Santa Maria da Feira	14 Outubro
JI Igreja, Caldas de S. Jorge	15 Outubro
EB1 Padrão, Souto	19 Outubro
JI Padrão 1, Souto	19 Outubro
JI Padrão 2, Souto	19 Outubro
EB1 Tarei, Souto	21 Outubro
JI Tarei, Souto	21 Outubro
EB1 Mirante, Canedo	26 Outubro
JI Vilares, Canedo	26 Outubro
JI Mota-Ilha, Canedo	28 Outubro
JI Aldeia Nova, Corga do Lobão	28 Outubro
JI Igreja Guisande	02 Novembro
JI Fornos, Guisande	02 Novembro



EB1 Candal, Corga do Lobão	04 Novembro
Jl Candal, Corga do Lobão	04 Novembro
Jl Ribeiro, Corga do Lobão	04 Novembro
EB1 Beira, Gião	09 Novembro
Jl Igreja, Gião	09 Novembro
EB1 Presinha, Vila Maior	11 Novembro
Jl Igreja, Vila Maior	11 Novembro
EB1 Póvoa, Vale	16 Novembro
Jl Póvoa 2, Vale	16 Novembro
Jl Sobral - Mozelos	16 Novembro
Jl Pessegueiro, Vale	23 Novembro
Jl Póvoa 1, Vale	23 Novembro

No seguimento de cada visita efectuada foi elaborado um relatório de necessidades, levantamento fotográfico, mapa geral de necessidades e medidas correctivas e preventivas, sendo posteriormente contactados os diferentes intervenientes a fim de se proceder às respectivas rectificações.

#### **1.4 Projecto E-Nonius**

O Projecto E-Nonius foi desenvolvido pela Divisão de Educação em parceria com o Gabinete de Informática. Esta actividade foi implementada nas escolas do 1.º ciclo do ensino básico e consistiu na utilização do serviço de internet existente, promovido e financiado pelo Ministério da Educação, para disponibilizar internet sem fios.

O serviço contratado à Nonius Software incluiu, para além dos equipamentos wireless e do servidor, a configuração e instalação dos equipamentos, software para fácil utilização das conexões wireless, disponibilizado em pen-drives, formação para o uso dos equipamentos nas escolas e a criação de comunicações Município - Escolas, de modo a obter informação sobre acessos, permitindo obter dados estatísticos de utilização.

## **2. Programa de Construção e Manutenção do Parque Escolar**

Em 2010 foram concluídas as obras de construção do Centro Escolar de Lobão e do Centro Escolar de Louredo, ficando estes estabelecimentos de ensino dotados de instalações modernas e adequadas para as actividades lectivas e extracurriculares de centenas de alunos. Realce para o facto de, em 2009, terem já sido concluídas as obras de construção do Centro Escolar do Murado – Mozelos e do Centro Escolar de Chão do Monte – Santa Maria de Lamas.

Para além da construção dos referidos estabelecimentos de ensino, outros Centros Escolares encontravam-se em fase de construção durante o ano de 2010, a saber:

- Centro Escolar de Igreja – Lourosa;
- Centro Escolar de Arraial - Sanguedo
- Centro Escolar de S. Domingos – Argoncilhe;
- Centro Escolar de Mosteirô;
- Centro Escolar de Espargo;
- Centro Escolar de Valrico – Souto;
- Centro Escolar de Souto – Nogueira da Regedoura;
- Centro Escolar de S. João de Ver.

### **Pequenas Obras e Reparações**

A autarquia realizou obras de remodelação e beneficiação em dezenas de jardins-de-infância e escolas do 1.º ciclo do ensino básico, com realce para as seguintes intervenções:

- Aplicação de estores no edifício da escola de EB1 de Outeiro - Rio Meão;
- Aplicação de estores no Jardim de Infância do Montinho – S. M. Feira;
- Aplicação de estores no refeitório da escola EB1 de Barroca - Fiães;
- Aplicação de isolamento no tecto da cantina escolar da escola EB1 N.º 1 – S. M. Feira;
- Aplicação de vinil na Biblioteca da escola EB1 da Beira - Gião;
- Aplicação de vinil no Jardim de Infância de Casalmeão - Lourosa;
- Aplicação de vinil no Jardim de Infância de Igreja - Romariz;
- Aplicação de vinil no Jardim de Infância de Tarei - Souto;
- Aplicação de Vinil no polivalente da escola EB1 de Ribeiro - Fornos;
- Colocação de divisórias em pladur na escola EB1 de Mirante - Canedo;
- Colocação de estrados em madeira na escola EB1 de Igreja - Escapães;
- Colocação de piso betuminoso no espaço de jogos e recreio da escola EB1 de Badoucos - Souto;
- Colocação de portão de correr no Jardim de Infância de Prime - Mozelos;
- Colocação de tecto falso no refeitório da escola EB1 de S. António - Rio Meão;
- Colocação de válvulas redutoras de pressão na rede de abastecimento de água em diversos estabelecimentos de ensino;
- Construção de uma nova fossa séptica na escola EB1 de Vilares – Canedo;
- Demolição do antigo edifício do Jardim de Infância de Santo António - Rio Meão;
- Execução de drenagem de águas pluviais na escola EB1 N.º2 – S. M. Feira.
- Execução da instalação eléctrica na Biblioteca da EB1 da Beira - Gião;

- Ligação à rede pública de saneamento do Jardim de Infância de Prime - Mozelos;
- Ligação à rede pública de saneamento do Jardim de Infância de Mieiro – Travanca;
- Ligação à rede pública de saneamento no Jardim de Infância da Lapa – S. Paio Oleiros;
- Ligação à rede pública de saneamento no Jardim de Infância da Quebrada - S. Paio Oleiros;
- Manutenção dos muros de vedação da escola EB1/J.I. de Carvalhal – Romariz;
- Manutenção geral do edifício do Jardim de Infância de Sobreda – Canedo;
- Pintura exterior do edifício da escola EB1 de Mosteirô - Canedo;
- Reabilitação do edifício da cantina da escola EB1 de Igreja - Lobão;
- Reabilitação do edifício da escola EB1 de Pigeiros (pintura exterior, instalação eléctrica, etc.);
- Reparação da Instalação eléctrica da escola EB1 de Proselha - Mosteirô;
- Reparação da instalação eléctrica do Jardim de Infância do Ribeiro – Fornos;
- Reparação de cilindros em diversos estabelecimentos de ensino;
- Reparação da grade de vedação da biblioteca de Caldelas – Caldas S. Jorge;
- Reparação de infiltrações de água no edifício da escola EB1 de S. António – Rio Meão;
- Reparação do muro da escola EB1 de Aldeia Nova - Lourosa;
- Reparação do soalho da escola de EB1 de Souto Redondo – S. João Ver;
- Reparação do soalho da escola EB1 de Candal - Lobão;
- Reparação do telhado da escola EB1 de Aldeia Nova - Lourosa;
- Reparação do telhado da escola EB1 de Mirante - Canedo;
- Reparação de trincos eléctricos em diversos estabelecimentos de ensino;
- Reparação do tecto e limpeza de paredes no edifício da cantina da escola EB1 N.º 1 – S. M. Feira;
- Reparação do telhado e das caleiras do edifício da cantina da escola EB1 de Igreja - Romariz;
- Reparação do telhado do edifício da escola EB1 de Tarei - Souto;
- Reparação do telhado do edifício da escola EB1 de Souto Redondo – S. João Ver;
- Reparação e manutenção eléctrica da escola EB1 de Aldriz - Argoncilhe;
- Reparação eléctrica na escola EB1 de Carvalhosa - Arrifana;
- Reparação eléctrica da iluminação exterior da escola EB1 de Milheirós – S. M. Feira;
- Reparações de canalizações em diversos estabelecimentos de ensino;
- Substituição da forra do tecto de madeira por gesso cartonado na escola EB1 de Outeiro - Travanca;
- Substituição de lâmpadas em diversos estabelecimentos de ensino;
- Substituição de rede de vedação da escola EB1 de Nadais - Escapães;
- Vedação do telhado do edifício da escola EB1 de Nadais - Escapães.

### 3. Educação Pré-Escolar

### **3.1 Programa de Apoio à Família (PAF)**

A Lei-Quadro da Educação Pré-Escolar n.º 5/97, de 10 de Fevereiro, no ponto 1 do artigo 12.º determina que os estabelecimentos de Educação Pré-Escolar devem adoptar um horário adequado para o desenvolvimento das actividades pedagógicas, no qual se prevejam períodos específicos para actividades educativas, de animação e de apoio às famílias, tendo em conta as necessidades destas. O Decreto-lei n.º 147/97, de 11 de Junho e a Portaria n.º 583/97, de 01 de Agosto regulamentam o alargamento e a flexibilidade do horário dos estabelecimentos de educação pré-escolar, de modo a colmatar as dificuldades das famílias.

Assim, e de acordo com os normativos legais, o Município implementou, já há alguns anos, nos jardins-de-infância do concelho, o Programa de Expansão e Desenvolvimento da Educação Pré-Escolar. O prolongamento de horário de funcionamento do ensino pré-escolar foi implementado em 1998, passando a considerar as necessidades comprovadas dos horários dos pais e/ou encarregados de educação, a distância entre o local de trabalho dos pais e o estabelecimento de ensino ou a inexistência de alternativas à qual a família possa recorrer para ser assegurada a guarda da criança após o encerramento das actividades lectivas.

Os pais e/ ou encarregados de educação participam no custo dos serviços de apoio à família que integram a componente socioeducativa dos estabelecimentos de educação pré-escolar, de acordo com as respectivas condições socioeconómicas. A componente socioeducativa corresponde ao serviço de acolhimento, de refeição e de prolongamento. Os auxílios económicos constituem uma modalidade de apoio socioeducativo destinado aos alunos inseridos em agregados familiares cuja situação socioeconómica determina a necessidade de participações para fazer face aos encargos relacionados com o prosseguimento da escolaridade. Os encarregados de educação efectuaram a candidatura aos auxílios económicos, sendo posteriormente assinaladas as famílias que beneficiaram deste apoio escolar. As listas com os resultados foram enviadas para os estabelecimentos de ensino até ao início do ano lectivo, tendo sido concedido um prazo de 10 dias úteis para eventuais reclamações.

Assim, num universo de 2385 crianças inscritas nos jardins-de-infância, 1671 inscreveram-se no Programa de Apoio à Família, nas valências de almoço e prolongamento de horário, apenas almoço ou apenas prolongamento de horário, consoante as necessidades dos pais e/ ou encarregados de educação. Refira-se que no ano lectivo 2010/2011 estão colocados 87 monitores para assegurarem o desenvolvimento do programa.

### **3.2 Actividades do Programa de Apoio à Família**

### **3.2.1 Expressão Físico-Motora**

No ano lectivo 2010/2011 a Câmara Municipal procedeu à contratação de 10 professores de expressão físico-motora, para desenvolverem esta actividade nos jardins-de-infância onde funcionou o Programa de Apoio à família, num total de 66 estabelecimentos de ensino. Pretendeu-se desenvolver com as crianças um trabalho de expressão corporal e de desenvolvimento da motricidade fina utilizando diferentes exercícios. As aulas de expressão físico-motora compreenderam um trabalho individual e colectivo das crianças.

Ao nível individual, os objectivos envolveram o desenvolvimento da criatividade corporal criando movimentos e utilizando as possibilidades que o corpo possui de forma a descobri-las e a desenvolvê-las através de diferentes exercícios. Essa prática teve como finalidade desenvolver a criatividade, espontaneidade e autonomia de cada criança, bem como desenvolver um trabalho físico de coordenação motora. Ao nível colectivo, os exercícios envolveram actividades simples, que vão desde a prática de alongamentos, expressão dramática, mímica, imitações, jogos e simulações ou a exploração espontânea de movimentos corporais.

### **3.2.2 Música, Movimento e Drama**

No ano lectivo 2010/2011 a Câmara Municipal procedeu à contratação de 10 professores de música, movimento e drama, para desenvolverem esta actividade nos jardins-de-infância onde funcionou o Programa de Apoio à família, num total de 66 estabelecimentos de ensino. Pretendeu-se desenvolver com as crianças a imaginação e a criatividade, através de experiências diversificadas. A vivência musical contribuiu para o desenvolvimento de diferentes competências reflectindo-se no modo como o aluno pensa, no que ele pensa e no que produz com o pensamento.

A expressão musical permitiu participar em desafios colectivos e pessoais que contribuíram para a construção da identidade pessoal e social. Assim, pretendeu-se desenvolver competências de discriminação auditiva abrangendo diferentes códigos, convenções e terminologias nos mundos da música, competências vocais e instrumentais diversificadas e desenvolver o pensamento musical. Os jardins-de-infância que aderiram ao programa de expressão musical foram todos aqueles que tiveram o Programa de Apoio à Família.

### **3.2.3 Tertúlias Poéticas**

### Museu Convento dos Lóios

Crianças dos jardins-de-infância e das escolas EB1 subiram ao palco no dia 31 de Janeiro, no museu Convento dos Lóios, para recitar e dramatizar excertos de obras de autores portugueses. A tertúlia poética Infantil é organizada pela Câmara Municipal em parceria com o Grande Sábio, entidade responsável pelo Programa de Apoio à Família, com o objectivo de promover e incentivar a leitura e o convívio inter-geracional. Participaram nesta actividade o jardim-de-infância de Igreja – Lourosa, a escola EB1 de Gesteira - S. João de Ver, a escola EB1 N.º 3 de Santa Maria de Lamas e a escola EB1 de Beira - Gião. As obras seleccionadas foram as seguintes: “*Conversas de Espelho*”, de Gracinda Coelho e Amadeu Albergaria, “*Bichos na Palma da Mão*”, de Gracinda Coelho, e “*Versos, Pedações de Sorriso*”, de Florbela Espanca.

### Auditório da Junta de Freguesia de Lamas

No dia 28 de Março realizou-se no Auditório da Junta de Freguesia de Santa Maria de Lamas uma tertúlia poética Infantil, com uma audiência de cerca de 120 pessoas que lotou a capacidade do auditório. Esta actividade decorreu no âmbito do Programa de Apoio à Família da Educação Pré-Escolar e do 1.º Ciclo do Ensino Básico, no âmbito de um projecto de incentivo à leitura e ao convívio inter-geracional entre crianças, famílias, educadores e assistentes operacionais. Esta actividade consistiu numa dramatização/encenação/recitação de excertos/partes de uma obra infantil. Participaram nesta actividade o jardim-de-infância de Lamas N.º 3, o jardim-de-infância de Murtais N.º 3, o jardim-de-infância de Rio Meão, o jardim-de-infância de Chão do Rio – Fiães, o jardim-de-infância de Valos de Igreja – Fiães, a escola EB1 de Carvalhal – Argoncilhe e a escola EB1 de Vendas Novas - Fiães. As obras seleccionadas foram as seguintes: “*Histórias da Minha Prima com Rima*”, de Maria Irene Costa, e “*As Moedas de Ouro do Pinto Pintão*”, de Alice Vieira.



### Biblioteca de Santa Maria da Feira

No dia 25 de Abril realizou-se uma tertúlia poética infantil na Biblioteca de Santa Maria da Feira, com uma audiência de cerca de 190 pessoas que lotou a capacidade do auditório. Esta actividade decorreu no âmbito do Programa de Apoio à Família da Educação Pré-Escolar e do 1.º Ciclo do Ensino Básico, no âmbito de um projecto de incentivo à leitura e ao convívio inter-geracional entre crianças, famílias, educadores e assistentes operacionais. Esta actividade consistiu numa dramatização/encenação/recitação de excertos/partes de uma obra infantil.

Participaram nesta actividade o jardim-de-infância de Tarei – Souto, o jardim-de-infância de Igreja 1 e 2 – Espargo, o jardim-de-infância do Montinho - Santa Maria da Feira, o jardim-de-infância da Cruz - Santa Maria da Feira, o jardim-de-infância de Carvalheiro – Fornos, a escola EB1 de Outeiro – Arrifana, a escola EB1 de Prime – Mozelos, a escola EB1 de Farinheiro – Fornos e as escolas EB1 N.º 1 e N.º 2 de Santa Maria da Feira.

O tema desta actividade foi a Liberdade e foram trabalhadas as seguintes obras: “*História de uma Flor*”, de Matilde Rosa Araújo, “*Na Cadeira da Minha Avó*”, de Armindo Reis, “*Malinha das Surpresas*”, de Armindo Reis, “*O Tesouro*”, De Manuel António Pina, e “*A Lia que Lia*”, de Anthero Monteiro.



### **Junta de Freguesia de Louredo**

No dia 23 de Maio realizou-se uma tertúlia poética infantil na Junta de Freguesia de Louredo, com uma audiência de cerca de 100 pessoas. Esta actividade decorreu no âmbito do Programa de Apoio à Família da Educação Pré-Escolar e do 1.º Ciclo do Ensino Básico, no âmbito de um projecto de incentivo à leitura e ao convívio inter-geracional entre crianças, famílias, educadores e assistentes operacionais. Esta actividade consistiu numa dramatização/encenação/recitação de excertos/partes de uma obra infantil.

Participaram nesta actividade o jardim-de-infância de Vilares – Canedo, o jardim-de-infância de Pereiro - Milheirós de Poiares, o jardim-de-infância de Igreja – Romariz, o jardim-de-infância de Goim – Romariz, a escola EB1 de Igreja – Lobão; a escola EB1 de Caldelas - Caldas de S. Jorge e a escola EB1 de Aldeia Nova - Lourosa.

O tema desta actividade foi a diferença e foram trabalhadas as seguintes obras: “Eu, Nós e os Outros”, de João Pedro Méseder, “Se eu Fosse Muito Magrinho”, de António Mota, e “O Sonho de Mariana”, de António Mota.



### **Cine Teatro S. Miguel em Milheirós de Poiares**

No dia 28 de Novembro realizou-se uma tertúlia poética infantil no Cine Teatro S. Miguel, em Milheirós de Poiares, com uma audiência de cerca de 500 pessoas, protagonizada por crianças de escolas EB1 e jardins-de-infância das freguesias de Arrifana, Milheirós de Poiares, Gião e Louredo. Organizada pela Câmara Municipal, em parceria com o Grande Sábio, entidade responsável pela dinamização do Programa de Apoio à Família no 1º Ciclo, esta actividade tem como objectivos promover e incentivar a leitura, bem como estimular o convívio inter-geracional entre crianças, famílias, educadores e assistentes operacionais. Em Milheirós de Poiares as crianças dramatizaram e recitaram excertos da obra “*Ninguém dá Prendas ao Pai Natal*”, de Ana Saldanha, e “*Mistérios de Natal*”, de Alice Vieira.

Participaram nesta actividade os Jardim-de-Infância Igreja e Goim - Romariz; o Jardim-de-Infância de Pereiro - Milheirós de Poiares, o Jardim-de-Infância de Bajouca - Pigeiros; os Jardim-de-Infância de Nadais e Santo António – Escapães, os Jardim-de-Infância de Bairro, Fontainhas e Manhouce - Arrifana; a escola EB 1 de Beira - Gião e a escola EB 1 de Vila Seca – Louredo, as escolas EB 1 de Carvalhosa e Outeiro – Arrifana, e a escola EB 2/3 da Corga.





### 3.2.4 Desfile de Carnaval

No dia 13 de Fevereiro realizou-se um desfile de carnaval alusivo ao tema da poupança – diversidade das formas de poupar. O objectivo foi promover e dinamizar as tradições carnavalescas e estimular a criatividade, imaginação e espírito entre a comunidade escolar. Um júri foi constituído para avaliar a imaginação, criatividade e originalidade dos participantes. Os Agrupamentos de Escolas estiveram todos representados, exceptuando o de Lourosa, que realizou o seu curso carnavalesco no mesmo dia. Deste modo, participaram 30 Jardins de Infância, 12 escolas do 1.º ciclo e a Associação de Pais de Travanca, perfazendo um total de 1300 crianças e 400 adultos. Participaram, ainda, 7 instituições particulares (Academia de Música de Santa Maria da Feira; Centro Infantil da Feira; Centro Social e Paroquial de Arrifana; Centro Social e Paroquial de Santa Maria da Feira; Cruzada do Bem - Patronato Amor de Deus; Jardim Amiguinho; Sonho da Criança).



### 3.2.5 Torneio de Futebol – Dia do Pai

No âmbito do Programa de Apoio à Família, realizou-se no dia 21 de Março no Estádio Zulmira Sá e Silva em Paços de Brandão um jogo de futebol alusivo ao Dia do Pai. Pretendeu-se, desta forma, promover de uma forma lúdica o convívio entre pais e filhos. Esta iniciativa contou com cerca de 200 encarregados de educação.



### 3.2.6 Torneio de Futebol – Dia da Mãe

No âmbito do Programa de Apoio à Família, realizou-se no dia 9 de Maio no Complexo Desportivo Feirense um jogo de futebol alusivo ao Dia da Mãe. Pretendeu-se, desta forma, promover de uma forma lúdica o convívio entre pais e filhos. Esta iniciativa contou com cerca de 200 encarregados de educação.



### 3.2.7 Visita ao Museu de Santa Maria de Lamas

No dia 9 de Abril, os jardins-de-infância de Chão do Rio e Valos de Igreja - Fiães e o jardim-de-infância de Arcozelo - Caldas de S. Jorge, efectuaram uma visita ao Museu de Santa Maria de Lamas, no âmbito do Programa de Apoio À Família. Esta actividade pretendeu colaborar na constituição progressiva da memória colectiva local, incentivando a educação patrimonial e contribuindo para o aumento e socialização do consumo cultural. Em simultâneo, pretendeu-se relembrar a verdadeira origem da celebração da Páscoa.



### 3.2.8 Festa Final ESC+

A festa final do Programa de Apoio à Família realizou-se no dia 26 de Julho, na zona envolvente das piscinas municipais, e participaram todos os jardins-de-infância e escolas EB1 onde funciona o Programa de Apoio à Família. As crianças foram convidadas a construir um mealheiro, o qual esteve em exposição neste evento, e no final os três melhores foram premiados através da abertura de uma conta poupança no Barclays Bank.

### 3.2.9 Coro Infantil

Quantas crianças e até adultos “desafinados” já tiveram a oportunidade de “afinar”? Foi no seguimento desta ideia que o Programa de Apoio à Família da Educação Pré-Escolar e do 1.º Ciclo constituiu um coro infantil. Deste modo, foi seleccionado o jardim de infância do Montinho - Santa Maria da Feira, e as EB 1 de Beira - Gião, Beire, S. Bento e Gesteira - S. João de Ver. O Coro infantil teve como objectivo trabalhar a componente musical de uma forma lúdica e atractiva, tendo actuado no dia 21 de Dezembro no museu da Presidência, em Lisboa.



### **3.3 Formação**

#### **3.3.1 Motivação e Gestão de Equipas de Trabalho**

Objectivos:

- Identificar diferentes teorias de motivação;
- Identificar e diferenciar diferentes estilos de liderança;
- Distinguir e caracterizar estilos comunicacionais.

Esta acção de formação teve a duração de 50 horas e decorreu na Escola Secundária de Santa Maria da Feira, tendo participado 18 assistentes operacionais.

#### **3.3.2 Comunicação Interpessoal e Institucional**

Objectivos:

- Reconhecer o processo de comunicação interpessoal e institucional;
- Realizar as operações intrínsecas ao processo de comunicação institucional.

Esta acção de formação teve a duração de 25 horas e decorreu na Escola Secundária de Santa Maria da Feira, tendo participado 18 assistentes operacionais.

### **4. Programa de Apoio à Família – 1.º Ciclo**

O Programa de Apoio à Família, desenvolvido pelo Grande Sábio, tem a seu cargo assegurar o acolhimento e o prolongamento das crianças nas escolas do 1.º ciclo, antes e após o término das aulas. Durante este período os profissionais responsáveis procuram proporcionar às crianças um pleno desenvolvimento das suas capacidades, sendo evidenciada uma clara relação entre as actividades lúdicas e as actividades desenvolvidas no âmbito do ensino, da educação, da saúde e vida cultural.

Objectivos:

- Ocupar de forma sadia e criativa as crianças do 1.º ciclo do ensino básico, durante os dias lectivos e o período de interrupções lectivas e férias (Natal, Carnaval, Páscoa e durante os meses de Julho e Agosto);
- Promover e desenvolver actividades que permitam uma maior integração e interacção das famílias no processo de desenvolvimento dos filhos;



- Fomentar o respeito pelos conhecimentos e valores que as famílias possuem, evitando qualquer tipo de preconceito;
- Favorecer a participação das famílias, estimulando o diálogo com os pais.

No ano lectivo 2010/11, o programa de apoio à família encontra-se a funcionar nas seguintes escolas:

<b>Agrupamento</b>	<b>Escola</b>	<b>N.º alunos acolhimento</b>	<b>N.º alunos prolongamento</b>
Lourosa	Aldeia Nova	13	9
	Casalmeão	13	1
	Prime	20	25
	Sobral		
Lobão	Gião	35	32
	Igreja	6	6
	EB 2/3 Corga	4	
	Louredo	4	3
	Viso	6	0
Fernando Pessoa	N.º1	29	13
	N.º2	11	9
Fiães	Avenida	4	2
	Azevedo		
	Caldelas	5	0
	Vendas Novas	10	9
Paços Brandão	Chão do Monte	21	0
Arrifana	Bairro	19	10
	Outeiro	22	23
	Carvalhosa	22	21
	EB 2/3 Arrifana	3	
Ferreira de Almeida	Beire	30	32
	Gesteira	44	44
	S.Bento	35	35
	Cavaco	17	0
	Souto Redondo	10	9
	Farinheiro	8	8
Argoncilhe	Arraial	4	6
<b>Total</b>		<b>395</b>	<b>300</b>



## 5. Programa de Requalificação dos Refeitórios Escolares

### 5.1 refeições escolares

#### Fornecimento de

O fornecimento de refeições e lanches escolares foram duas medidas que fomentaram positivamente as condições de aprendizagem, promovendo a adopção de uma alimentação equilibrada e adequada às necessidades da população escolar. Ao nível do 1.º ciclo, o Programa de Generalização do Fornecimento de Refeições Escolares assegurou o fornecimento do almoço e de merendas, até ao término do ano lectivo 2009/2010. A autarquia promoveu, ainda, o fornecimento de refeições às crianças da educação pré-escolar. Deste modo, foram fornecidas diariamente e ao longo do ano lectivo 2009/2010 uma média de 5832 refeições, das quais 4250 foram destinadas às crianças do 1.º ciclo e 1582 às dos jardins-de-infância. A partir do ano lectivo 2010/2011 foram fornecidas 5894 refeições por dia, das quais 4259 destinadas às crianças do 1.º ciclo e 1635 às dos jardins-de-infância. Estas refeições foram confeccionadas em cantinas escolares da autarquia (adjudicadas a uma empresa de restauração colectiva), em escolas EB 2/3 e em Instituições Particulares de Solidariedade Social. Nas cantinas escolares, foram confeccionadas ao longo do ano lectivo 2009/2010 2219 refeições por dia, e em 2010/2011 2322 refeições. Nas IPSS's e escolas EB2/3 foram fornecidas 3613 refeições por dia, durante o ano lectivo 2009/2010, enquanto em 2010/2011 foram confeccionadas 3572 refeições diárias. O Programa de Fornecimento de Merendas Escolares funcionou até ao final do ano lectivo 2009/2010, e consistiu no fornecimento do lanche da tarde, o qual tinha a seguinte composição: pão com queijo, manteiga, fiambre, geleia ou marmelada acompanhado com fruta (três vezes por semana), iogurte (uma vez por semana) e sumo de fruta (1 vez por semana). Deste modo, foram distribuídas 1750 merendas por dia. Foram estabelecidos protocolos de colaboração entre a autarquia e várias instituições, para o fornecimento de refeições escolares.

### 5.1.1 Avaliação da adequação nutricional das ementas das IPSS's e Escolas EB 2/3

Sabendo-se que a adopção dos hábitos alimentares tem lugar nos primeiros anos de vida, torna-se fundamental que os hábitos alimentares adquiridos sejam os mais adequados. Sendo assim, a autarquia disponibilizou apoio para a elaboração das ementas nas seguintes instituições:

- EB 2/3 de Lourosa;
- EB 2/3 da Corga;
- EB 2/3 de Arrifana;
- EB 2,3/S D. Moisés  
Alves de Pinho - Fiães;
- EB 2/3 de Argoncilhe;
- Centro Social de Santa  
Maria de Fiães;
- APPV;
- Centro Social e  
Paroquial de Fornos;
- Centro Social do Souto;
- Centro Social S.  
Cristóvão - Nogueira da Regedoura;
- Centro Social de  
Argoncilhe;
- Centro Social Padre  
Osório - Pigeiros;
- Centro Social do Vale;
- Centro Social e  
Paroquial de Sanfins;
- Centro de Solidariedade  
Social de Canedo;
- MASSPO;
- Associação de Apoio  
Social de Sanfins;
- Centro social de Paços  
de Brandão;
- Patronato Amor de  
Deus;

- Associação de Bem-Estar de Santa Maria de Lamas.

### **5.1.2 de fornecimento de refeições escolares**

### **Avaliação do serviço**

No sentido de avaliar a satisfação do serviço prestado pelas diversas entidades fornecedoras de refeições escolares, foram enviadas para todas as escolas fichas de avaliação sobre a qualidade do serviço prestado, tendo sido recepcionadas e analisadas 145 fichas de avaliação. Os resultados apresentados apontam para níveis de satisfação superiores a 95%.

É necessário referir que a Câmara Municipal promoveu visitas às cozinhas e salas de refeição das IPSS'S, elaborando no final de cada visita um relatório que especificou os pontos críticos e as medidas correctivas a serem implementadas. No que diz respeito às escolas servidas pela GERTAL, foram agendadas visitas a fim de verificar o cumprimento do caderno de encargos. No sentido de garantir o funcionamento dos refeitórios escolares é garantida pela autarquia a aquisição e distribuição dos materiais essenciais, nos refeitórios servidos por IPSS's e escolas EB2/3. As merendas escolares foram distribuídas até ao final do mês de Agosto de 2010 e apenas aos alunos do 1.º ciclo.

### **5.1.3 Refeição**

### **Apoio às Salas de**

No sentido de garantir o apoio às salas de refeição servidas por IPSS's e escolas EB2/3, a autarquia contratou assistentes operacionais que acompanham os alunos nos refeitórios, bem como todas as restantes funções inerentes ao serviço, como é o caso da preparação das mesas, empratamento e distribuição, levantamento e lavagem das loiças e limpeza e higiene das instalações. Nos refeitórios servidos pela GERTAL, compete à empresa a contratação e colocação dos funcionários; nas escolas servidas por escolas EB 2/3 ou IPSS's, é a autarquia que faz a gestão do pessoal afecto a cada refeitório. Em Dezembro de 2010, estavam ao serviço 115 funcionárias (contratadas pela autarquia).

## **6. Escolar**

### **Regime de Fruta**

Com o objectivo de promover hábitos alimentares adequados à saúde das populações mais jovens, contribuindo para a redução dos custos sociais e económicos associados a regimes alimentares menos saudáveis, o Gabinete de Planeamento e Políticas do Ministério da Agricultura, do Desenvolvimento Rural e das Pescas, através da portaria n.º 1242/ 2009, de 12 de Outubro, propôs o



desenvolvimento do Regime de Fruta Escolar, que foi distribuída às crianças do 1.º ciclo duas vezes por semana. Os produtos elegíveis para o ano lectivo 2009/2010 foram maçã, pêra, clementina, tangerina, banana, cenoura e tomate, obedecendo aos regimes públicos de qualidade certificada de produção integrada, de modo de produção biológico, de denominação de origem protegida, de indicação geográfica protegida ou de produção integrada. A referida portaria prevê, ainda, apoio para a dinamização de medidas de acompanhamento no sentido de promover o consumo dos produtos elegíveis.

## 7. **Projecto “Educar em Alimentação”**

A alimentação é, sem dúvida, um factor essencial à promoção da saúde, estando relacionada com a prevenção ou desenvolvimento de determinadas doenças, nomeadamente a obesidade, a diabetes, doenças cardiovasculares e certos tipos de cancro.

A autarquia pretendeu, assim, reforçar a sua actuação no âmbito da educação alimentar e, com isso, melhorar a saúde dos seus munícipes. Deste modo, foram dinamizadas palestras em diferentes locais do concelho, nas seguintes áreas:

Ao nível da saúde escolar:

- Educação alimentar com alunos, pais e encarregados de educação;
- Aconselhamento alimentar e nutricional (individual) de crianças com excesso de peso ou outras patologias, como por exemplo doença celíaca e diabetes, entre outras;
- Acções de formação com educadores e outros funcionários dos estabelecimentos de ensino sobre alimentação saudável.

Ao nível da Saúde do Adulto:

- Educação alimentar dirigida à população.

Ao nível da saúde do idoso:

- Educação alimentar com idosos sobre a prática de uma alimentação na idade sénior.

## 8. Comemorações do “Dia Mundial da Alimentação”

A obesidade infantil é um dos maiores problemas do dia de hoje. Segundo dados actuais, o número de crianças com excesso de peso continua a aumentar, o que traz transtornos ao nível da saúde, da auto-estima e do desenvolvimento físico e intelectual. Assim, e no sentido de colaborar na luta contra a obesidade em crianças e jovens, foram realizadas sessões de sensibilização ao longo do mês de Outubro, no âmbito das comemorações do dia Mundial da Alimentação, com o objectivo de sensibilizar para a mudança de atitudes e comportamentos face à alimentação, alertando para a sua importância na saúde.

Deste modo, foram dinamizadas as seguintes sessões de educação alimentar:

- “Unidos contra a Fome”, realizada no Centro Escolar do Murado, com 23 participantes;
- “Alimentação Saudável”, realizada na EB1 de Souto Redondo, com 81 participantes;
- “Alimentação Infantil”, realizada no Jardim-de-Infância de Souto Redondo, com 43 participantes;
- “Alimentação Saudável”, realizada na EB1 da Carvalhosa, com 82 participantes;
- “Saber comer para Saber Crescer”, realizada na EB1 da Carvalhosa, com 20 participantes;
- “Alimentação Saudável”, realizada na EB1 de Prime, com 100 participantes;
- “Alimentação Saudável”, realizada no Centro Escolar do Murado, com 183 participantes;
- “Pequeno Grande Almoço”, realizada no Jardim-de-Infância da Gândara, com 15 participantes;



## **9. Projecto “Higiene Alimentar e Segurança no Trabalho”**

Tendo em conta a importância da elaboração de um Plano de Higiene, onde se encontrem definidas as operações de higienização das instalações, equipamentos e utensílios, foi planificada uma acção com o objectivo de sensibilizar os funcionários para a necessidade de procederem a uma correcta higienização de instalações, utensílios e equipamentos, utilizando os produtos adequados e de forma correcta. Sendo assim, o plano de higiene deverá reunir toda a informação relativa à forma como devem ser realizadas as operações de limpeza e desinfectação, definindo dosagens. No final da sessão foram distribuídos os planos de higienização definidos, tendo em conta as áreas a higienizar.

## **10. Distribuição do Material Preventivo da Gripe A**

A Gripe A é uma doença infecto-contagiosa que se transmite através do contacto com indivíduos doentes ou através do contacto das mãos com superfícies, roupas ou objectos contaminados por gotículas de saliva ou secreções nasais, se as mãos contaminadas entrarem em contacto com a boca, o nariz ou os olhos, tornando-se necessário criar condições para a implementação de práticas adequadas para a lavagem das mãos e das superfícies. Desta forma, as escolas assumiram um papel importante na prevenção da pandemia da gripe, pela possibilidade de contágio e rápida propagação da doença, entre os alunos e professores. Sendo assim, a autarquia equipou todas as escolas com os materiais essenciais (sabonete líquido, toalhetes de papel, álcool gel, luvas e máscaras) para a adopção de medidas adequadas de prevenção e contenção da doença. A partir do ano lectivo 2010/2011 foi distribuído apenas sabonete líquido e toalhetes de papel para a higienização das mãos.

## **11. Acção Social Escolar**

### **11.1 Acção Social Escolar – Educação Pré-Escolar**

(ver ponto 3.1)

### **11.2 Acção Social Escolar – 1.º Ciclo do Ensino Básico**

Os auxílios económicos constituem uma modalidade de apoio socioeducativo destinado aos alunos inseridos em agregados familiares cuja situação socioeconómica determina a necessidade de participações para fazer face aos encargos relacionados com o prosseguimento da escolaridade. Desta forma, tenta-se garantir a todas as crianças o acesso à escola e a obtenção de qualificações mínimas, contribuindo também para uma maior justiça na atribuição dos auxílios económicos. A partir do ano lectivo 2008/2009 a autarquia delegou nos Agrupamentos de Escolas a responsabilidade da análise e concessão dos subsídios no âmbito da acção social escolar para os alunos do 1.º ciclo do ensino básico. Esta medida teve como objectivo simplificar todo o processo de concessão de subsídios aos alunos do 1.º ciclo, e ainda: evitar a concessão de subsídios diferentes a alunos oriundos do mesmo agregado familiar (considerando que na mesma família podem existir filhos a frequentar o 1.º, 2.º ou 3.º ciclo); facilitar todo o processo, não sendo necessária a deslocação dos encarregados de educação à Câmara Municipal, visto que o processo passou a ser tratado nas respectivas escolas; aproveitar a relação de proximidade entre os alunos e os estabelecimentos de ensino, podendo a concessão de subsídios ser realizada de forma mais justa.

É importante referir que a legislação em vigor veio alterar o programa de concessão de subsídios no âmbito da acção social escolar para os alunos do ensino básico e secundário. O escalão de apoio em que cada agregado familiar se integra é determinado pelo seu posicionamento nos escalões de rendimento para atribuição de abono de família. Deste modo, têm direito a beneficiar de apoio os alunos pertencentes aos agregados familiares integrados no 1.º e no 2.º escalão de rendimentos determinados para efeitos de atribuição do abono de família. Os encarregados de educação fizeram prova do seu posicionamento nos escalões de atribuição de abono de família nos Agrupamento de Escolas, mediante a entrega de documento emitido pelo serviço competente da segurança social ou, quando se trate de trabalhador da administração pública, pelo serviço processador.

Os apoios concedidos para o ano lectivo 2010/2011 foram os seguintes:

#### **Livros e material escolar:**

Alunos contemplados com **escalão A:**

- **1.º e 2.º ano de escolaridade:** 27,00€ para livros e 13,00€ para material escolar, perfazendo um total de **40,00€**
- **3.º e 4.º ano de escolaridade:** 33,00€ para livros e 13,00€ para material escolar, perfazendo um total de **46,00€**

Alunos contemplados com o **escalão B:**

- **1.º e 2.º ano de escolaridade:** 13,50€ para livros e 6,50€ para material escolar, perfazendo um total de **20,00€**
- **3.º e 4.º ano de escolaridade:** 16,50€ para livros e 6,50€ para material escolar, perfazendo um total de **23,00€**

### Refeições escolares:

Em relação às refeições escolares para os alunos da educação pré-escolar e do 1.º ciclo do ensino básico, a Câmara Municipal concedeu os seguintes apoios:

- Alunos contemplados com o **escalão A/escalão 1 da Segurança Social:** refeição gratuita.
- Alunos contemplados com o **Escalão B/Escalão 2 da Segurança Social:** 0,73€ por refeição (equivalente a 50% do valor da refeição).
- Restantes alunos: 1,46€ por refeição (valor estabelecido anualmente pelo Ministério da Educação).

Deste modo, num universo de 5667 alunos matriculados em escolas do 1.º ciclo, 1467 alunos beneficiaram do escalão A, 1475 do escalão B e 2725 não obtiveram subsídio.

**Acção Social Escolar 1.º Ciclo - Ano Lectivo 2010/2011**

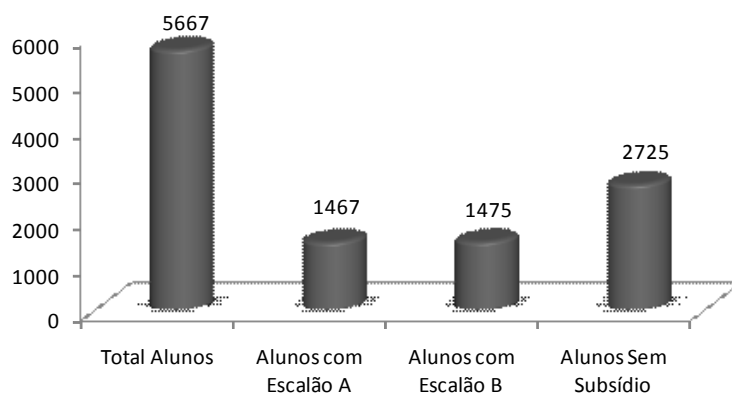

**Acção Social Escolar 1.º Ciclo - Ano Lectivo 2010/2011**

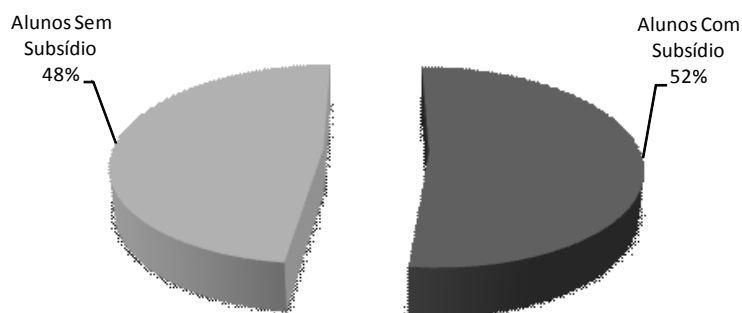

### **11.3 Bolsas de Estudo – Ensino Secundário e Superior**

A concessão de bolsas de estudo tem como objectivo possibilitar a prossecução dos estudos aos jovens, promovendo uma efectiva igualdade de oportunidades no acesso e sucesso escolares. Para o ano lectivo 2009/2010, foram concedidas 50 bolsas de estudo (30 para o ensino secundário e 20 para o ensino superior).

O montante mensal concedido a cada estudante foi de 50,00 € para estudantes do ensino secundário e até ao valor máximo de 150,00 € para estudantes do ensino superior (tendo em conta que as bolsas atribuídas pela Câmara Municipal a estudantes que tenham possibilidade de ser bolseiros nas Faculdades serão complementares destas até ao limite de 150,00 €/mês).

Este apoio teve a duração de 9 meses e foi válido durante um ano lectivo. As candidaturas foram feitas mediante o preenchimento de um formulário próprio, tendo as candidaturas sido analisadas em função das declarações constantes nos boletins de candidatura e dos documentos anexos. Para complementar a análise dos processos, considerou-se importante a realização de visitas domiciliárias a algumas famílias, de forma a tornar o processo mais objectivo e transparente. As bolsas de estudo foram concedidas em reunião de Câmara, depois do parecer técnico, considerando-se a carência socioeconómica e a ponderação global da situação concreta de cada candidato.

Foi também iniciado o processo de concessão de bolsas de estudo para o ano lectivo 2010/2011, através da abertura do prazo de candidaturas que decorreu de 1 de Setembro a 31 de Outubro de 2010. À semelhança de anos anteriores, a autarquia concedeu 2 bolsas de estudo a alunos com necessidades educativas especiais, não apenas tendo em consideração as suas dificuldades económicas, mas também como forma de premiar o esforço que estes jovens fazem para poderem frequentar um curso de ensino superior.

### **12. Programa de Transportes Escolares**

De acordo com o Decreto-Lei n.º 299/84, de 05 de Setembro, compete aos municípios assegurar o transporte dos alunos entre a sua residência e o local dos estabelecimentos de ensino aos alunos do ensino básico e secundário, desde que residam a mais de 3 ou 4 km dos estabelecimentos de ensino, respectivamente sem ou com refeitório. O referido transporte escolar é gratuito para os alunos abrangidos pela escolaridade obrigatória e participado em 50% para os alunos do ensino secundário.



No ano lectivo 2010/2011, são transportados diariamente 5482 alunos do local da residência para os estabelecimentos de ensino, sendo esse transporte assegurado, na sua maioria, por empresas de transporte público de passageiros. Alguns alunos são transportados em viaturas de aluguer, devido ao facto de não disporem de carreiras de transporte colectivo de passageiros em horário compatível ou de serem alunos com necessidades educativas especiais. A Câmara Municipal, através das suas carrinhas de apoio às escolas, assegura também o transporte de alunos, principalmente crianças com necessidades educativas especiais. A autarquia assegura, também, o transporte de alunos para escolas dos concelhos limítrofes, em casos de não existência de vaga ou do curso pretendido nas escolas do concelho de Santa Maria da Feira.

O planeamento do serviço de transportes escolares é enriquecido pelos contactos permanentes entre os diversos intervenientes/parceiros, como forma de resolução dos problemas ocorridos no transporte de alunos, sendo elaborado anualmente um Plano de Transportes Escolares com a previsão do número de alunos a transportar no ano lectivo seguinte, por escola, localidade e empresa de transporte. Refira-se que a autarquia participa em reuniões de trabalho com cada escola do concelho e respectiva(s) empresa(s) de transporte, durante todo o ano lectivo, sempre que é verificada qualquer anomalia com o serviço de transportes escolares. O gráfico seguinte apresenta o número de alunos por escolas, cujo pagamento é assegurado pela autarquia:

### Transportes Escolares - Número de Alunos - Ano Lectivo 2010/2011 5482 Alunos Transportados

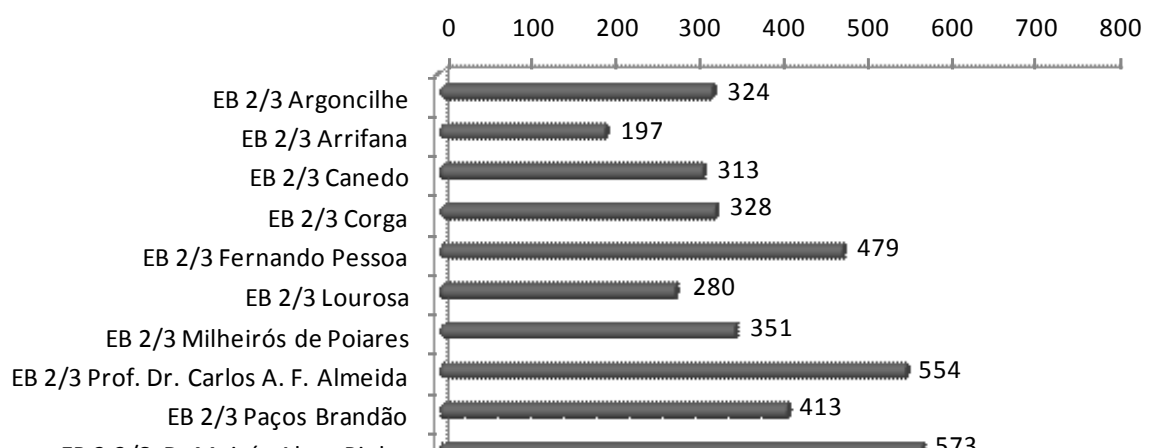

### 13. Gestão do Autocarro Municipal

O Município de Santa Maria da Feira dispõe de um conjunto de normas para a cedência do autocarro municipal, onde está referido que é disponibilizado transporte para duas visitas de estudos de meio-dia ou uma visita de dia inteiro aos jardins-de-infância e escolas do 1.º ciclo. As instituições particulares de solidariedade social e as associações culturais, recreativas e desportivas têm direito ao limite máximo de três viagens anuais, mediante a disponibilidade do autocarro municipal. No ano de 2010 foram centenas as viagens realizadas, em itinerários definidos pelos jardins-de-infância, escolas do ensino básico e secundário e pelas várias instituições.

### 14. Apoio a Projectos Educativos

No âmbito do Programa de Apoio a Projectos Educativos foram consideradas as candidaturas que promoveram o trabalho com a comunidade, práticas pedagógicas, produção e utilização de materiais didácticos, bem como a partilha e utilização de experiências. Durante o ano de 2010 foram concedidos apoios às seguintes instituições:

Data	Escola / Instituição	Actividade
12-01-2010	Junta de Freguesia de Lourosa	Campeonato Futebol de 5 em Relva Sintética
15-01-2010	Associação de Pais do J.I. e EB1 Vendas Novas de Fiães	Dia da Pintura
18-01-2010	EB1 Nadais - Escapães	Material para sala de aula
18-01-2010	Associação de Pais do J.I. e EB1 Vendas Novas de Fiães	Material para sala de aula





02-02-2010	Junta de Freguesia de Lourosa	Actividades diversas
02-02-2010	Biblioteca Escolar de Milheirós de Poiares	Actividades diversas
02-02-2010	Biblioteca Escolar de Lourosa	Actividades diversas
03-02-2010	EB23 Milheirós de Poiares	Actividades diversas
06-02-2010	Associação de Pais do J.I. e EB1 Souto - Nogueira da Regedoura	Desfile de Carnaval
09-02-2010	Biblioteca Escolar de Lourosa	Conto "Apaixonados"
11-02-2010	Associação Musical de Travanca	Carnaval
13-02-2010	Junta de Freguesia de Lourosa	Curso Carnavalesco de Lourosa
13-02-2010	Centro Social de Milheirós de Poiares	Desfile de Carnaval
15-02-2010	Agrupamento de Escolas de Milheirós de Poiares	Projecto no âmbito do Centenário da República
16-02-2010	Junta de Freguesia de Fornos	Curso Carnavalesco de Fornos
18-02-2010	Escola Secundária da Feira	Projecto "Sol Menos - Saúde Mais - Melanoma"
24-02-2010	EB23 Canedo	Projecto "Escola ao Encontro da Cultura"
25-02-2010	Junta de Freguesia de Lourosa	Várias actividades
26-02-2010	Grupo Musical de S. Paio de Oleiros (Tuna)	Várias actividades
05-03-2010	Escola EB1 N° 1 - Feira	Festa do Amor
06-03-2010	Jl e EB1 Beire - S. J. Ver	Corrida Solidária
10-03-2010	Agrupamento de Escolas de Fiães	Projecto "Catinho dos Avós"
10-03-2010	Biblioteca Escolar do Cavaco	Actividades diversas



12-03-2010	EB23 Arriafana	Monólogo "Deixemos o Sexo em Paz"
18-03-2010	Tuna do Grupo Musical de Oleiros	Comemoração 100º Aniversário
19-03-2010	Agrupamento de Escolas de Milheirós de Poiares	Seminário "Viagens Literárias - Percursos Georeferenciados para o Estudo da Língua Portuguesa e não só..."
20 e 21/03/2010	Escola Secundária da Feira	Projecto "Iguamente Capazes" - Torneio de Basquete em Cadeira de Rodas
22-03-2010	EB1 Santo António - Riomeão	Dia Mundial da Árvore
22-03-2010	EB1 Farinheiro - Fornos	Dia Mundial da Árvore
22-03-2010	EB1 Sobral - Mozelos	Dia Mundial da Árvore
22-03-2010	EB1 Igreja - Lobão	Dia Mundial da Árvore
23-03-2010	Escola Secundária da Feira	Intercâmbio com Escola de Santiago de Compostela
26-03-2010	EB23 Corga de Lobão	1º Sarau de Poesia
26-03-2010	Agrupamento de Escolas de Milheirós de Poiares	Dia Mundial da Árvore
26-03-2010	EB23 Canedo	Feira da Primavera
2 e 3/04/2010	Clube Desportivo Feirense - Andebol	Torneio de Páscoa
02-04-2010	Centro Social Luso Venezuelano	Torneio Infantil de FUTSAL
02-04-2010	Associação de Pais do JI e EB1 Candal - Lobão	Dia Internacional do Livro Infantil
10-04-2010	EB1 Avenida - Fiães	Concerto Tony Carreira em Guimarães
De 12 a 18/04/2010	Junta de Freguesia de Santa Maria de Lamas	Projecto "Conta-me como era... Santa Maria de Lamas"
15-04-2010	Associação de Pais da EB1 Sobral - Mozelos	Festa de Finalistas



15-04-2010	EB23 Cavaco	Fórum "Adolescência - Mito ou Realidade?"
17-04-2010	Paróquia de S. J. Ver	Peregrinação a Fátima
20-04-2010	EB1 Farinheiro - Fornos	Actividades diversas
22-04-2010	EB23 Fernando Pessoa	Sarau Cultural
24-04-2010	Agrupamento de Escolas de Paços de Brandão	Palestra "Malas que contam histórias e os encantos da hora do conto"
26-04-2010	Junta de Freguesia de Lourosa	Concurso de Novos Talentos
28-04-2010	Associação de Pais da EB1 Barroca - Fiães	Festa de Finalistas
30-04-2010	J.I. e EB1 Vendas Novas - Lourosa	Actividades da escola
30-Abr-10	Escola Secundária da Feira	Comemorações do Dia 25 Abril e Dia do Trabalhador
De 30/04 a 07/05/2010	EB23 Corga de Lobão	Feira do Livro e Amostra da Oferta Formativa
01-05-2010	Centro Desportivo e Cultural de S. P. Oleiros	Comemoração do Dia da Mãe
01-05-2010	Escola Secundária da Feira	Comemoração do 25 Abril e Dia do Trabalhador
01-05-2010	Centro Desportivo e Cultural de S. P. Oleiros	Comemoração do Dia da Mãe
05-05-2010	EB23 Milheirós de Poiares	Projecto Comenius
07-05-2010	EB23 Cavaco	Projecto Comenius
07-05-2010	Escola Secundária da Feira	Marcha de Sensibilização contra o Racismo
07-05-2010	Agrupamento de Escolas de Milheirós de Poiares	Festa do Agrupamento
7 e 8/05/2010	Agrupamento de Escolas de Fiães	Palestras "Educar para a Sexualidade"



12-05-2010	J.I. Montinho - Feira	Actividades da escola
13-05-2010	Escola Secundária da Feira	Sarau para angariação de fundos para Bombeiros Voluntários da Feira
13-05-2010	Escola Secundária da Feira	Sarau cultural para angariação de fundos para os Bombeiros Voluntários da Feira
14-05-2010	EB23 Lourosa	Intercâmbio com Itália
De 15 a 23/05/2010	EB23 Milheirós de Poiares	Projecto Comenius
15-05-2010	Grande Sábio	Sarau de HIP HOP no Europarque
16-05-2010	Associação de Pais do J.I. S. Domingos - Argoncilhe	Feira de Legumes, Flores e Artesanato
17-05-2010	J.I. Montinho - Feira	Actividades diversas
18-05-2010	Grande Sábio	Torneio de Futebol
18-05-2010	Associação de Pais do JI e EB1 Vendas Novas - Fiães	Actividades da escola
20 e 21/05/2010	Associação de Pais do JI e EB1 Pousadela - Nogueira da Regedoura	Dia Mundial da Criança
21-05-2010	Escola Secundária da Feira	Dia dos Anos 80
22-05-2010	Associação de Pais da EB1 Igreja - Lourosa	Arraial
26-05-2010	J.I. Bairro - Arrifana	Dia Mundial da Criança
26-05-2010	Escola Secundária da Feira	Comemoração dos 35 Anos da Escola
27-05-2010	EB23 Lourosa	Feira das Tradições
28-05-2010	EB23 Lourosa	Feira das Tradições



29 e 30/05/2010	Associação de Pais da EB1 Oleiros	Comemoração dos 50 Anos da EB1 de Oleiros
29-05-2010	Associação de Pais da EB1 Oleiros	Comemoração dos 50 Anos da EB1 Oleiros
01-06-2010	Junta de Freguesia de Santa Maria de Lamas	Comemoração do Dia Mundial da Criança
01-06-2010	Associação de Pais de Travanca	Dia Mundial da Criança
01-06-2010	J.I. e EB1 Vendas Novas - Lourosa	Comemoração do Dia Mundial da Criança
01-06-2010	Associação de Pais de Travanca	Dia Mundial da Criança
01-06-2010	EB1 Santo António - Riomeão	Dia Mundial da Criança
01-06-2010	EB1 Gesteira - S. J. Ver	Dia Mundial da Criança
01-06-2010	Associação de Pais dos JI e EB1 Vendas Novas - Fiães	Dia Mundial da Criança
02-06-2010	Agrupamento de Escolas Fernando Pessoa	Festa do Agrupamento
02-06-2010	Agrupamento de Escolas de Arrifana	Festa do Agrupamento e ECO-Escolas
02-06-2010	EB23 Fernando Pessoa	Dia da União Europeia
02-06-2010	Agrupamento de Escolas de Arrifana e Escapães	Dia Mundial da Criança e Eco-Escolas
02-06-2010	Agrupamento de Escolas Fernando Pessoa	Dia do Agrupamento
04-06-2010	J.I. Bairro - Arrifana	Comemoração do Dia Mundial da Criança
04-06-2010	EB1 Ribeiro - Fornos	Comemoração do Dia Mundial da Criança



04-06-2010	EB1 Ribeiro - Fornos	Dia Mundial da Criança
05-06-2010	Junta de Freguesia de Feira	Visita ao concelho
07-06-2010	Tuna de S. P. Oleiros	Deslocação a Fátima
09-06-2010	EB23 Fernando Pessoa	Projecto "Cinco Continentes, Cinco Mundos Diferentes"
09-06-2010	Agrupamento de Escolas Fernando Pessoa	Projecto "Cinco Continentes, Cinco Mundos Diferentes"
10-06-2010	EB23 Arriafana	Encontro de Professores
De 10 a 13/06/2010	Junta de Freguesia de Lourosa	II Encontro das Colectividades de Lourosa
11-06-2010	EB23 Milheirós de Poiares	Acampar com livros
11-06-2010	EB23 Lourosa	Festa do Agrupamento
11-06-2010	Associação de Pais da EB1 N.º 1 - Feira	Festa da Escola
11-06-2010	Associação de Pais do JI/EB1 Candal - Lobão	Festa de Final de Ano Lectivo
11-06-2010	J.I. e EB1 Avenida - Fiães	Dia Mundial da Criança
11-06-2010	EB1 N.º 1 - Feira	Festa de Final de Ano Lectivo
11-06-2010	EB23 Lourosa	Mostra de actividades
11-06-2010	EB1 Milheirós - Feira	Festa de Final de Ano Lectivo
12-06-2010	Associação de Pais da EB1 Milheirós - Feira	Festa de Final de Ano Lectivo
12-06-2010	EB1 N.º 1 - Feira	Festa de Final de Ano Lectivo
15-06-2010	J.I. Montinho - Feira	Festa de Final de Ano Lectivo
15-06-2010	Associação de Pais ULFILANIS	Mundial de Futebol 2010
16-06-2010	EB23 Fernando Pessoa	Torneio Futsal



16-06-2010	EB23 Fernando Pessoa	Desporto Escolar
17-06-2010	EB23 Cavaco	Mercado Típico Britânico
17-06-2010	Agrupamento de Escolas da Corga de Lobão	Festa do Agrupamento
18-06-2010	Associação de Pais do JI/EB1 Avenida Fiães	Festa de Final de Ano Lectivo
18-06-2010	EB1 Gião	Festa de Finalistas
18-06-2010	EB1 Farinheiro - Fornos	Festa de Final de Ano Lectivo
18-06-2010	Associação de Pais da EB1 Soutelo - Fiães	Festa de Final de Ano Lectivo
18-06-2010	Associação de Pais da EB1 Barroca - Fiães	Festa de Final de Ano Lectivo
18-06-2010	EB23 Cavaco	Mercado Típico Britânico
18-06-2010	Associação de Pais da EB1 Avenida - Fiães	Dia Mundial da Criança
18-06-2010	J.I. e EB1 Vendas Novas - Fiães	Festa de Final de Ano Lectivo
18-06-2010	EB1 Barroca - Fiães	Festa de Final de Ano Lectivo
18-06-2010	EB1 Igreja - Paços de Brandão	Festa de Final de Ano Lectivo
18-06-2010	EB1 Pousadela - Nogueira da Regedoura	Festa de Final de Ano Lectivo
18-06-2010	EB1 Soutelo - Fiães	Festa de Final de Ano Lectivo
18-06-2010	EB1 Farinheiro - Fornos	Festa de Final de Ano Lectivo
20-06-2010	Associação de Pais da EB1 Beire - S. J. Ver	Caminhada em S. J. Ver
20-06-2010	Associação de Pais do JI e EB1 Vila Maior	Festa de Final de Ano Lectivo
25-06-2010	Associação 100 Fronteiras	Actividade 100 Fronteiras



25-06-2010	Centro Infantil da Feira	Festa dos Santos Populares
De 25 a 28/06/2010	Junta de Fregusia de Fornos	XII Exposição de Retalhos D' Arte e Cultura e XII Feira à Moda Antiga de Fornos
26-06-2010	EB1 Souto - Nogueira da Regedoura	Festa de Final de Ano Lectivo
26-06-2010	Associação de Pais Lamas 3	Viagem de Finalistas
28-06-2010	Associação de Pais ULFILANIS	Mundial de Futebol 2010
31/06/2010	Associação de Pais ULFILANIS	Mundial de Futebol 2010
02-07-2010	Associação de Pais do J.I. Ordonhe - Argoncilhe	Festa de Final de Ano Lectivo
02-07-2010	J.I. Ordonhe - Argoncilhe	Festa de Final de Ano Lectivo
02-07-2010	J.I. Ordonhe - Argoncilhe	Festa de Final de Ano Lectivo
De 9 a 11 Julho/2010	Junta de Freguesia de Travanca	Festa das Colectividades de Travanca
De 12 a 16/07/2010	Centro Social de Milheirós de Poiares	Actividades de Verão
17-07-2010	Grupo de Danças do Vale	Danças no Vale
De 17 a 25/07/2010	Fundação SANITUS	Semana do Hospital
De 22 a 27/07/2010	Junta de Freguesia de Espargo	IV Feirinha de Artesanato e Sabores
28-07-2010	Junta de Freguesia de Fornos	Danças do Mundo 2010
28-07-2010	Junta de Freguesia de Fornos	Festival Danças do Mundo
29-07-2010	Centro Social de Milheirós de Poiares	Acampamento nocturno
29-07-2010	JOC S. J. Ver	Acampamento Juvenil
29-08-2010	Tuna de S. P. Oleiros	Passeio Anual





16-09-2010	EB1 Outeiro - Riomeão	Escola
25-09-2010	Grupo Gólgota Juvenil	Sarau Cultural
27-09-2010	Agrupamento de Escolas da Corga de Lobão	Actividades do Centenário da República
28-09-2010	J.I. Louredo	Actividades na escola
28-09-2010	Biblioteca Escolar de Lourosa	Actividades de Biblioteca
29-09-2010	EB23 Argoncilhe	Dia Mundial da Luta contra a SIDA
04-10-2010	Associação Académica do ISPAB	Actividades diversas
14-10-2010	Centro Escolar do Murado	Desfolhada
19-10-2010	Escola Secundária da Feira	Lista de Associação de Estudantes
22 e 23/10/2010	Associação do Diabético da Feira	III Jornadas de Diabetes
23-10-2010	Centro Infantil da Feira	Festa do Outono
28-10-2010	J.I. Ordonhe - Argoncilhe	Actividades na escola
28-10-2010	EB1 Viso - Guisande	Actividades na escola
29-10-2010	Biblioteca Escolar do Agrupamento de Lourosa	Actividades na Biblioteca
29-10-2010	Escola Secundária da Feira	Lista de Associação de Estudantes
31-10-2010	J.I. Quebrada - S. P. Oleiros	Festa de Halloween
05-11-2010	Colégio das Terras de Santa Maria	Recepção de prémio
05-11-2010	Centro Infantil da Feira	Projecto "Do grão do milho à broa"
11-11-2010	Junta de Freguesia de Souto	Actividade Juvenil
12-11-2010	EB23 Canedo	Magusto - S. Martinho
13-11-2010	Cerci Feira	Feira das Colheitas

14-11-2010	Associação "Ajuda e Colo" de Argoncilhe	Desfolhada
14-11-2010	Associação de Pais de Nogueira da Regedoura	Festa de S. Martinho
15-11-2010	Escola Secundária da Feira	Lista de Associação de Estudantes
17-11-2010	Escola Secundária da Feira	Lista de Associação de Estudantes
27-11-2010	Rosto Solidário	Encontro de TUNOS
01-12-2010	EB23 Lourosa	Dia Mundial da Luta contra a SIDA
10-12-2010	EB1 N.º 1 - Feira	Festa de Natal
11-12-2010	EB1 N.º 2 - Feira	Festa de Natal
17-12-2010	EB23 Cavaco	"Street Market"
17-12-2010	Associação de Pais do JI e EB1 Cavaco	Festa de Natal

### **15. Programa de Saúde Oral**

Este programa consistiu no apoio logístico e articulação no desenvolvimento da promoção da saúde oral nas escolas no concelho de Santa Maria da Feira. A avaliação deste programa foi efectuada pelo Centro de Saúde da Feira e posteriormente enviada à autarquia.

### **16. Programa de Rastreios Visuais**

Este programa consistiu no apoio logístico e articulação no desenvolvimento da promoção de rastreios visuais nos jardins-de-infância do concelho de Santa Maria da Feira. A avaliação deste programa foi efectuada pelo Hospital S. Sebastião da Feira e posteriormente enviada à autarquia.

### **17. Programa de Generalização das Actividades de Enriquecimento Curricular no 1.º Ciclo do Ensino Básico – ano lectivo 2010/2011**

A autarquia assumiu novamente a promoção do programa de Generalização das Actividades de Enriquecimento Curricular no 1º CEB – “Escola a Tempo Inteiro”, de acordo com o Despacho nº 14460/2008, de 26 de Maio, tendo contratado professores nas diferentes áreas de enriquecimento

curricular: actividade física e desportiva, artes plásticas e Inglês. Relativamente ao ensino da música, a autarquia manteve os protocolos com escolas de música que têm paralelismo pedagógico, nomeadamente a Academia de Música de Paços de Brandão e o Conservatório de Música de Fornos.

#### Objectivos estratégicos:

- Assegurar o desenvolvimento integral e harmonioso das crianças do concelho;
- Promover o sucesso escolar;
- Adaptar o tempo de permanência das crianças nos estabelecimentos de ensino às necessidades das famílias;
- Desenvolver a área cultural e educar para a cidadania.

É necessário referir que em todas as interrupções lectivas foi realizada uma acção de formação em cada área disciplinar, no sentido de aprimorar a interdisciplinaridade.

### **17.1 Esc+**

Inserido no programa Escola a Tempo Inteiro foi realizado novamente o Projecto Esc+, que consistiu na Mostra das Actividades de Enriquecimento Curricular e dos Projectos Educativos promovidos pela autarquia, sendo dirigido a todas as crianças da educação pré-escolar e do 1.º ciclo, pais, docentes, pessoal auxiliar e toda a comunidade educativa. Deste modo, foram desenvolvidas diversas actividades nas seguintes áreas:

- Artes Plásticas;
- Pinturas faciais;
- Insufláveis;
- Palhaços;
- Actividades desportivas;
- Actuações musicais e corporais;
- Actividades lúdicas de Inglês;
- Teatro.



Este programa proporciona o contacto com novos saberes e troca de novas experiências em que as famílias são simultaneamente intervenientes e espectadoras das diversas actividades, tendo sido desenvolvidas três oficinas:

- Cinema de animação – brinquedos ópticos;
- Multimédia – quiz interactivo;
- Serigrafia – técnica de reprodução em série.

### **17.2 Artes Plásticas – Oficina de Fósseis**

A Oficina de Fósseis teve como objectivo potenciar a exploração do meio envolvente e de novas técnicas e materiais. Foi montada uma tenda onde cada criança encontrou o apoio de professores especializados, quer na utilização dos novos materiais (barro e gesso), quer no incentivo à recolha de elementos naturais para “fossilizar”. Após uma breve secagem, os fósseis ficaram prontos para serem levados, pelos seus autores, como recordação desta actividade.

### **17.3 Actividades Lúdicas de Inglês**

Durante o ano lectivo 2009/2010, todos os alunos de 3.º e 4.º ano participaram num campeonato nacional denominado SuperTmatik, que consistiu numa sucessão de jogos em que os alunos tiveram que traduzir vocabulário em Inglês no menor tempo possível. Dado o envolvimento de todos os alunos e professores de todos os agrupamentos, foi disponibilizado um espaço para que os alunos interessados pudessem uma vez mais disputar um concurso durante um dia.

### **17.4 Apresentações de Palco**

À semelhança de anos anteriores, as crianças da educação pré-escolar e do 1.º ciclo prepararam várias apresentações musicais, teatrais e coreografias, de forma a sintetizarem os trabalhos que desenvolveram durante o ano lectivo com os professores das Actividades de Enriquecimento Curricular.

### **17.5 Manual Digital de Expressão Plástica**

O Manual Digital foi a compilação de vários exercícios propostos pelos professores de Artes Plásticas que se encontravam a leccionar nas AEC do concelho. Cada exercício obedeceu a uma grelha modelo onde são descritos materiais, metodologias, duração, enquadramento no programa e competências a desenvolver conforme previsto no currículo nacional do ensino básico, sempre que possível acompanhadas por imagens descritivas da actividade. Além destas actividades, fizeram parte deste manual o Programa e o Currículo Nacional de Ensino Básico, como suporte básico ao desenvolvimento das mesmas.

A opção de criar um manual surgiu da necessidade de realizar actividades que simultaneamente cumprissem as exigências pedagógicas desta faixa etária e que envolvessem materiais recuperados. O manual digital apresentou-se como uma alternativa de baixo custo e como mais-valia para um trabalho que pretende estar em permanente evolução, podendo ser ampliado sempre que um professor do grupo de AP assim o entender.

### 17.6 Ópera de Eurico Carrapatoso

Apoio na cenografia e no guarda-roupa, tendo sido feito um trabalho de interacção com os alunos do 1.º ciclo, aprendendo o refrão da música do espectáculo. Para a construção da cenografia e guarda-roupa foi formada uma equipa, constituída por professores das AEC, tendo em conta a dimensão do evento e as características individuais dos participantes. O trabalho realizado incluiu a concepção, a recolha de materiais e equipamentos e a execução.



### 17.7 Imaginarius

A participação no *Imaginarius* traduziu-se na captação dos alunos do concelho para participarem na parada e na construção de adereços e do elemento principal da história. Foram realizados diversos Workshops, tendo os professores das AEC's transmitido a história às crianças. Foram construídos "pássaros" marionetas, bem como um boneco de 7 metros de nome "O Francisco" (personagem principal da história). No dia do evento estiveram presentes cerca de 1000 crianças



A partir da leitura da “Emocionante história de Francisco, Afonsina e outras coisas mais”, criada pela Instável Orquestra, os alunos do 1.º ciclo foram convidados a materializar as suas personagens e aventuras nos mais diversos suportes e materiais. Este desafio resultou numa exposição na Casa do Moinho, de 27 de Maio a 5 de Junho de 2010.

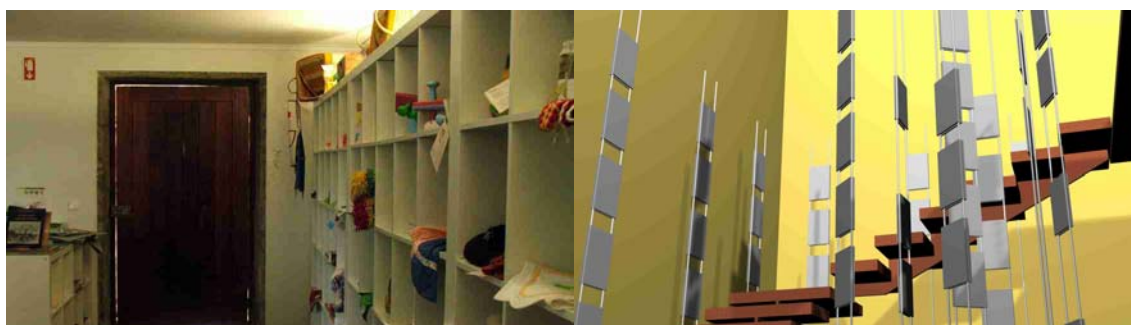

### 17.8 Parques Escolares

Através de uma equipa de professores de Artes Plásticas e Actividade Física e Desportiva, realizaram-se diversas intervenções nos parques escolares dos estabelecimentos de ensino afectos à autarquia. Desta forma, para além de embelezar os recreios, fez-se uma ligação com as necessidades do programa de Actividade Física e Desportiva.



O projecto de Rede de Bibliotecas Escolares contou, em 2010, com cerca de 16 escolas do 1.º ciclo, sendo um número em constante evolução:

Agrupamento	Freguesia	EB1
Lourosa	Mozelos	Prime
		CE Murado
Fiães	Lourosa	CE Igreja
	Caldas de S. Jorge	Caldelas
Canedo	Fiães	Avenida
	Canedo	Mirante
Lobão	Lobão	Igreja
	Gião	Beira
	Louredo	CE Louredo
Paços de Brandão	Paços de Brandão	Igreja
	Rio Meão	Santo António
	S. Paio de Oleiros	Igreja
	Sta M <sup>a</sup> de Lamas	CE Chão do Monte
Milheirós de Poiares	Romariz	Igreja
	Milheirós de Poiares	Igreja
Argoncilhe	Sanguedo	Arraial

É reconhecido o investimento que tem suportado esse crescimento – investimento a nível central, da autarquia e das próprias escolas – e é necessário assegurar que esse investimento continue a ser feito, sobretudo através da consolidação de um conceito central: o de que a biblioteca escolar constitui um contributo essencial para o sucesso educativo, sendo um recurso fundamental para o ensino e para a aprendizagem. Deste modo, o objectivo principal consiste na promoção da leitura.



## 19. Ciclo de Conferências

O Ciclo de Conferências é um projecto organizado pela Autarquia e pelas diversas Associações de Pais do concelho, e já existe desde Outubro de 2005. Este projecto destinou-se a pais, encarregados de educação, auxiliares da acção educativa e professores e pretende abordar diversos temas da infância e adolescência através de palestras realizadas nas diversas escolas que aderem a este projecto. Em 2010 realizaram-se no total 18 palestras por diversas escolas do concelho.

Data	Local	Tema	Público
18 Janeiro	EB2/3 Ferreira de Almeida	Insucesso escolar e suas consequências na vida do adolescente	Comunidade Educativa
28 Janeiro	EB2/3 Lourosa	Compreender a Adolescência	A.A.E
31 Janeiro	Jl Manhouce	Importância da auto-estima para a estimulação	Comunidade educativa
4 Fevereiro	Junta Freguesia Fornos	Como abordar a sexualidade com os filhos	Comunidade educativa
11 Fevereiro	EB1 Farinheiro	Insucesso escolar e consequências	Comunidade educativa
25 Fevereiro	Junta Freguesia de Lourosa	Psicologia da Criança: dos 3 aos 6 anos	Comunidade educativa
4 Março	EB1 Presinha	(In)Sucesso escolar	Comunidade educativa
18 Março	EB1 Igreja – Escapães	Gestão de Comportamentos	Comunidade educativa
24 Março	EB2/3 Lourosa	Olá escola Primária: papel dos pais na adaptação à nova realidade	Comunidade educativa
26 Março	EB1 Cavaco	Insucesso escolar e consequências	Comunidade educativa
30 Março	Centro Social de Escapães	Olá escola Primária: papel dos pais na adaptação à nova realidade	Comunidade educativa
31 Março	Centro Social da Feira	Olá escola Primária: papel dos pais na adaptação à nova realidade	Comunidade educativa
16 Abril	EB2/3 Argoncilhe	Olá escola Primária: papel dos pais na adaptação à nova realidade	Comunidade educativa
30 Abril	J. Freguesia Lourosa	Alimentação e regras comportamentais	Comunidade educativa



De 17 a 20 de Maio	EB2/3 Corga do Lobão	Sessões de sensibilização para a Sexualidade	Alunos
25 Maio	E.B.1 de S. Bento	Gestão de Sentimentos e Comportamentos na escola	Alunos
12 Novembro	E.B.1 Outeiro	Gestão de Comportamentos	Comunidade educativa
25 Novembro	EB1 Igreja - Escapães	Sexualidade Infantil	Comunidade educativa

## 20. GIP – Gabinete de Intervenção Psicopedagógica

Este projecto pretendeu actuar em duas vertentes fundamentais: o insucesso e o abandono escolar precoce. O insucesso escolar é uma causa de exclusão social, razão pela qual a Câmara Municipal e os responsáveis dos Agrupamentos de Escolas do concelho identificaram os alunos que pretendiam abandonar os estudos para que estes pudessem ser devidamente acompanhados, sinalizando-se, também, os alunos com dificuldades de aprendizagem de modo a reencaminha-los para apoios fundamentais no progresso do desenvolvimento de cada criança.

Actuou-se, também, junto das famílias de forma a ajudar os pais na resolução de conflitos que interferem no desenvolvimento da criança, sendo que esta intervenção foi adequada a cada caso em particular. Durante o ano de 2009 realizaram-se diversas palestras para informar os pais, tendo-se abordado temas-chave para o desenvolvimento normal da criança. Foi criado um espaço de atendimento aos pais, onde estes puderam recorrer sempre que necessitaram. Os professores dispuseram, também, de apoio Psicopedagógico para lidar com as diversas problemáticas com que se depararam na sala de aula. No âmbito do GIP, foram desenvolvidas 15 Acções de formação a pedido dos Agrupamentos de Escolas, que tiveram os seguintes objectivos:

- Sensibilizar para a importância das relações de pares em idade escolar;
- Definir regras comportamentais que permitam adquirir hábitos de rotina;
- Reflectir sobre as vantagens de utilizar um bom comportamento à mesa;
- Relacionar postura do agente educativo e comportamento da criança;
- Sensibilizar para a importância da aplicação de regras claras e concisas numa sala de actividades.

No âmbito do GIP, e a pedido dos Agrupamentos de Escolas, foram efectuadas 7 acções de formação nas seguintes escolas: EB1 S. Bento; EB1 Souto Redondo; EB1 Póvoa; EB1 Carvalhosa;

EB1 Ribeiro; EB1 Pereiro e EB1 Presinha. Foram, também, realizadas 76 avaliações a alunos de diversas escolas do concelho, e de cada processo de avaliação foi elaborado um relatório final entregue ao professor titular de cada aluno.

## 21. Projecto Sorrisos Felizes

O projecto “Sorrisos Felizes” destina-se a crianças até à idade escolar e surgiu no âmbito da tentativa de diminuir o número de casos que chegam ao 1.º ciclo sem a maturidade necessária, o que pode significar futuras dificuldades de aprendizagem. Numa fase inicial, este projecto foi implementado em três estabelecimentos de educação pré-escolar de Santa Maria da Feira: jardim-de-infância da Cruz, jardim-de-infância de Milheiros e jardim-de-infância do JI Montinho. A primeira fase deste projecto consistiu no rastreio de avaliação psicológica, para identificação de dificuldades de aprendizagem das crianças em idade pré-escolar, de modo a intervir precocemente e corrigi-las. A intervenção precoce é de natureza preventiva primária, procurando contrariar a manifestação de problemas de desenvolvimento ou prevenindo a sua ocorrência. A intervenção precoce deve resultar no desenvolvimento de melhores atitudes parentais e deve proporcionar mais informação e melhores competências para lidar com a criança, incentivando a libertação de algum tempo para o descanso e lazer.

Para maximizar os recursos e os resultados, foram celebrados protocolos de colaboração com a Unidade de Saúde Familiar Terras de Santa Maria e com o Agrupamento de Escolas Fernando Pessoa, de forma a consolidar os programas de intervenção e a sua eficácia. De salientar a existência de um protocolo de colaboração com os Gabinetes Terapêuticos Dra. Ana Almeida, com o objectivo de assegurar os reencaminhamentos nas valências da terapia da fala, psicologia e terapia ocupacional.

## 22. “Cidade de Todos e Para Todos” - Comemorações do Dia Internacional das Pessoas com Deficiência

Durante o mês de Dezembro, o Município de Santa Maria da Feira, em parceria com a Provedoria Municipal dos Cidadãos com Deficiência, assinalou o Dia Internacional das Pessoas com Deficiência. Para a sua comemoração realizaram-se diversas acções com o intuito de sensibilizar toda a comunidade para a adopção de comportamentos inclusivos, que eliminem barreiras e alterem mentalidades. Do programa constaram acções promovidas pelas escolas e instituições do concelho, com especial relevo para o seminário realizado a 3 de Dezembro, no convento dos Lóios, bem como o Jogo de Boccia e a Mega aula de hidroginástica.



O seminário contou com a participação de 150 pessoas e com o envolvimento activo de instituições como a CERCILamas, a CERCIFEira, e Casa Ozanam, e revelou-se um espaço de debate, troca de ideias e de experiências. Para além das diversas intervenções, procedeu-se ainda à exibição de um vídeo alusivo às diversas práticas de intervenção ao nível das acessibilidades e das actividades de sensibilização para a deficiência desenvolvidas no concelho.



### 23. Concurso “Escola + Humana”

Os objectivos do concurso escolar “Escola + Humana” incluíram o fomento de uma educação inclusiva, a alteração de atitudes e comportamentos e a eliminação de barreiras sociais, comunicacionais, urbanísticas e arquitectónicas. Desejou-se a inclusão da pessoa especial na vida da comunidade escolar e local, realçando o enriquecimento individual, educacional e cultural pelo convívio com a diversidade, ao mesmo tempo que se promoveu a igualdade na cidadania, ambicionando uma comunidade que se orgulhe de ser acolhedora e diversa.

Os trabalhos estimularam o desenvolvimento de projectos no âmbito das:

- Barreiras sociais;
- Barreiras de informação e comunicação;
- Barreiras urbanísticas e arquitectónicas;

A eliminação destas barreiras, que podem estar na origem de algumas atitudes preconceituosas e de comportamentos discriminatórios em relação às pessoas portadoras de deficiência, consubstanciou-se como um dos princípios subjacentes ao Ano Internacional das Actividades Voluntárias para a Promoção da Cidadania Activa e da Democracia, que se celebra em 2011.

## 24. Workshop “A Idade Feliz”

O workshop “A Idade Feliz” desenvolveu um trabalho comunitário iniciado nas edições anteriores do Imaginarius com artistas não-profissionais que pertencem a vários grupos da comunidade, definidos por idade ou pela experiência em comum: o grupo dos 60+ (pessoas de todo o concelho entre os 60 e os 87 anos), os grupos Famílias+ de Canedo e Lobão, o grupo das Noivas, um grupo de 9 jovens de escolas secundárias, um grupo de 12 crianças de uma escola do 1.º ciclo e, como empregados de mesa da festa que terminou o espectáculo, um grupo de alunos de Escola de Hotelaria.

Durante o trabalho de criação do espectáculo, estes grupos e indivíduos trocaram histórias, memórias, músicas, roupas e danças, criando assim uma ponte entre gerações e indivíduos que normalmente não têm contacto. A realização deste espectáculo decorreu de 26 a 28 de Maio, no Museu Municipal Convento dos Lóios, enquadrado na programação do Festival Internacional de Teatro de Rua – Imaginarius, tendo tido em todas actuações, lotação esgotada.

Os objectivos desta actividade foram os seguintes:

- Promover projectos comunitários, envolvendo as comunidades locais e valorizando os seus saberes, como uma das principais áreas de intervenção no trabalho com os grupos mais vulneráveis a situações de pobreza e exclusão social;
- Apostar na arte enquanto ferramenta de intervenção comunitária, através das suas expressões como o teatro, a música, a dança, tem-se assumido cada vez mais como um instrumento potenciador da inclusão de grupos desfavorecidos, reforçando o conceito de identidade cultural e o desenvolvimento de valores como a participação e a cidadania;
- Promover a cultura e o envolvimento dos cidadãos do concelho numa perspectiva de mudança significativa e sustentada a médio e longo prazo da indústria criativa;
- Promover uma maior participação das crianças e jovens em idade escolar, qualquer que seja a sua experiência e/ou habilidade;
- Envolver e captar profissionais, artistas locais, idosos, grupos sociais desfavorecidos, entre outros, nas criações artísticas assentes numa lógica de inclusão social e de proximidade com o território;
- Desenvolver projectos que envolvam diferentes gerações no mesmo objectivo, como forma de reforço dos laços comunitários e de educação não-formal;
- Promover a pesquisa e a criação artística através de projectos de criação para o espaço público, realizados por artistas e companhias que não o frequentam habitualmente, oferecendo novos pontos de inspiração e promovendo a qualificação dos artistas envolvidos, incentivando novas “mestiçagens” estéticas que transformam a cidade numa cena aberta;



- Promover actividades culturais, científicas e de formação educativa no sentido de desenvolver as artes de rua a nível nacional e internacional, nomeadamente através da promoção e difusão de residências de criação artística, da promoção da acção cultural como espaço adequado à formação e à criação de novo emprego e procurar as raízes de uma identidade cultural comum, numa óptica de valorização das diferenças e de educação para o respeito e a tolerância.

## 25. Rede de Oferta Formativa

A Rede de Oferta Formativa é constituída por um grupo de trabalho em que a autarquia, juntamente com as várias entidades educativas e formativas do concelho, pretendeu estar atenta à crescente mutação da nossa sociedade global, implicando uma mobilização constante e continuada ao nível do desenvolvimento tecnológico, profissional, económico, social, cultural e educacional, entre outras transformações significativas. Os objectivos desta actividade foram os seguintes:

- Fazer do 12.º ano o referencial mínimo de formação;
- Aumentar o número de jovens em cursos tecnológicos e profissionais;
- Qualificar activos/desempregados;
- Combater o insucesso/abandono escolar.

### Medidas

- Caracterização da população (ao nível formativo/profissional);
- Diagnóstico das necessidades formativas locais que fomentam o desenvolvimento;
- Renegociação das ofertas formativas existentes e a criar;
- Estimulação de parcerias entre os municípios, as entidades patronais e as entidades educativas/formativas;
- Definição de planos estratégicos entre sistemas de educação/formação, autarquias e associações empresariais;
- Concepção de um guia ou de uma base de dados da oferta formativa da AMP;
- Estimulação da cooperação entre os sistemas de educação/formação e a sociedade em geral;
- Facilitação da aquisição das competências necessárias para criar e gerir uma empresa;
- Estimulação das instituições de educação e de formação a proporcionar aconselhamento e orientação para a criação de empresas;
- Desenvolvimento de meios de validação oficial de experiências de aprendizagem não formal;
- Estimulação do aumento da educação e da formação fora dos contextos formais.

No âmbito desta rede, foi realizada a 5 de Março uma reunião geral com todos os parceiros, no sentido de delinear e discutir a pertinência e viabilidade dos cursos para o ano lectivo 2010/2011.

## 26. Programa Eco-escolas

O Eco-Escolas é um programa internacional que pretendeu encorajar acções e reconhecer o trabalho de qualidade desenvolvido pela escola, no âmbito da Educação Ambiental/EDS. Forneceu, fundamentalmente, metodologia, formação, materiais pedagógicos, apoio e enquadramento ao trabalho desenvolvido pela escola.

As escolas que aderiram ao programa eco-escolas foram as seguintes:

- Agrupamento de Escolas de Milheirós de Poiares (Escola EB2,3 de Milheirós de Poiares e Escola EB1 Igreja – Milheirós de Poiares);
- Agrupamento de Escolas de Lobão (Escola EB1/JI de Igreja – Guisande);
- Agrupamento de Escolas de Arrifana (Escola EB2,3 de Arrifana);
- Agrupamento de Escolas Fernando Pessoa (Escola EB2,3 Fernando Pessoa);
- Agrupamento de Escolas de Lourosa (Escola EB2,3 de Lourosa).

Os objectivos desta actividade foram os seguintes:

- Encorajar acções, reconhecer e premiar o trabalho desenvolvido pela escola na melhoria do seu desempenho ambiental, gestão do espaço escolar e sensibilização da comunidade;
- Estimular o hábito de participação envolvendo activamente as crianças e os jovens na tomada de decisões e implementação das acções;
- Motivar para a necessidade de mudança de atitudes e adopção de comportamentos sustentáveis no quotidiano, ao nível pessoal, familiar e comunitário;
- Fornecer formação, enquadramento e apoio a muitas das actividades que as escolas desenvolvem;
- Divulgar boas práticas e fortalecer o trabalho em rede a nível nacional e internacional;
- Contribuir para a criação de parcerias e sinergias locais na perspectiva de implementação da Agenda 21 Local;
- Seguindo uma metodologia constituída inspirada na Agenda 21 que de forma simplificada se enuncia em 7 passos: conselho eco-escolas; auditoria ambiental; plano de acção; monitorização/avaliação; trabalho curricular; divulgação à comunidade; eco-código.

Em termos temáticos foram tratados por todas as Eco-Escolas os temas base: água, resíduos, energia e alterações climáticas e ainda, complementarmente: biodiversidade, agricultura biológica, espaços exteriores, ruído e transportes.



## 27. Universidade Júnior 2010

A Universidade Júnior é o maior programa nacional de iniciação ao ambiente universitário para os jovens do ensino básico (2.º e 3.º ciclos) e secundário, e teve como principal finalidade a promoção do gosto pelo conhecimento em áreas tão diversificadas como as Ciências, as Engenharias, as Letras, o Desporto e as Belas Artes. No âmbito do protocolo celebrado entre a Universidade Júnior e a autarquia, proporcionou-se aos alunos do concelho apoio ao nível do transporte e da inscrição, que incluiu as despesas relacionadas com o seguro, a alimentação e a frequência nos programas durante uma semana. Assim sendo, a Autarquia deu a oportunidade a 70 alunos do concelho de passarem uma semana na maior Universidade do país, de 5 a 9 de Julho, onde puderam sentir um pouco da vida académica e de conviver com outros jovens vindos de todos os pontos do país.

Os objectivos desta actividade foram os seguintes:

- Realizar pequenos projectos sobre vários temas;
- Descobrir como é a universidade;
- Explorar e conhecer as várias faculdades;
- Trocar ideias e conhecer novos projectos;
- Conhecer e conviver com alunos oriundos de diversos pontos do país.
- 



## 28. Escola com Brincadeira – Projecto-Piloto

A autarquia desenvolveu um projecto-piloto nas escolas do 1.º ciclo do Agrupamento de Escolas de Lobão, em parceria com a Art'Encena – Associação Cultural de Animação e Teatro. Tratou-se de um projecto pedagógico, lúdico e teatral que visava dinamizar o espaço da sala de aula e estimular a aprendizagem utilizando a linguagem teatral. Através deste projecto, os conteúdos programáticos propostos pelo programa escolar do Ministério da Educação foram “virados do avesso” e abordados através de diferentes linguagens teatrais e artísticas, utilizando diversas formas de aprendizagem conforme a natureza de cada conteúdo, privilegiando o teatro, a música, os jogos e as brincadeiras. Recorrendo à linguagem teatral, os temas foram abordados de forma invulgar e inovadora, utilizando a imaginação colectiva, a música, os jogos, os contos e as demais brincadeiras, sempre com a presença de duas personagens um pouco invulgares, mas bastante divertidas.



## 29. Bolsa com dois mil livros escolares

O Município criou uma bolsa de cerca de três mil livros escolares usados, do 1.º ao 12.º ano de escolaridade, que puderam ser reutilizados pelos alunos do concelho. Pretendeu-se que estes



manuais fossem um complemento aos livros adoptados pelos agrupamentos para vários anos lectivos. Os manuais foram recolhidos nas escolas e IPSS's do concelho, no mês de Setembro, e foram catalogados no Mercado da Solidariedade de Santa Maria da Feira, de forma a dar uma resposta rápida e eficaz a eventuais necessidades identificadas. No final do corrente ano lectivo a campanha de recolha de manuais escolares será reforçada nas escolas e noutros locais, de forma a garantir uma maior capacidade de resposta às solicitações aquando do arranque no novo ano escolar. Com esta campanha, pretendeu-se constituir uma bolsa de livros escolares, potenciando desta forma a sua reutilização, promovendo o sucesso educativo e combatendo o insucesso e o absentismo escolar.

### **30. Apoio a outras iniciativas**

#### **30.1 FAPfeira**

Foi concedido apoio institucional e logístico nos seminários e palestras, nomeadamente na cerimónia de entrega de diplomas a pais e encarregados de educação, Grande Sábio, Lda., Cincork e FapFeira, que decorreu no dia 8 de Maio na Biblioteca Municipal de Santa Maria da Feira. Esta cerimónia resultou da parceria entre FapFeira, a Câmara Municipal, o Grande Sábio, Lda e o Cincork – devido às necessidades e solicitações dos encarregados de educação a nível das tecnologias de informação e comunicação – e procurou parceiros para desenvolver acções de formação que respondessem a estas necessidades. Esta acção iniciou-se em 2009, tendo tido continuidade em 2010 nos Agrupamentos de Escolas de Argoncilhe, Paços de Brandão, Fiães, Dr. Ferreira de Almeida, Canedo, Fernando Pessoa, Colégio Liceal de Santa Maria de Lamas, Escola Secundária c/3.º CEB de Santa Maria da Feira, Lourosa e Arrifano.



#### **30.2 Programa Comenius**

Foi concedido apoio ao grupo do Programa Comenius, da Escola EB2/3 de Milheirós de Poiares, através de trabalhos gráficos especializados (outdoors), material de oferta e lembranças (brochuras

do concelho, 4 fogaças, 70 fogaçinhas, 50 sacos, 50 t-shirts, 4 livros alusivos ao município, 4 peças de louça de porcelana “Vista Alegre” da câmara, 50 fitas de pescoço), jantar para 30 pessoas e autocarros de 19 a 23 de Outubro. Recepção ao grupo do programa comenius da Escola EB2,3 de Arrifana que decorreu de 3 a 11 de Maio. Recepção ao grupo do programa comenius da Escola EB2,3 do Cavaco a 3 de Maio no Salão Nobre da Câmara Municipal.



### 30.3 Marcha Branca

A autarquia envolveu de forma activa as colectividades, instituições e população do concelho na Marcha Branca, realizada a 17 de Outubro no centro da cidade. Com esta iniciativa, a autarquia pretendeu assinalar o Dia Internacional para a Erradicação da Pobreza e angariar cerca de duas toneladas de alimentos, que foram distribuídos pelas famílias mais carenciadas.



### 30.4 Projecto Limpar Portugal

A autarquia colaborou com o núcleo concelhio do “Projecto Limpar Portugal”, que culminou no dia 20 de Março com a



realização de uma acção de limpeza colectiva em matas do concelho, à semelhança do que aconteceu um pouco por todo o país. Numa primeira fase, a colaboração da Autarquia centrou-se na caracterização das lixeiras identificadas pelos voluntários concelhios e definição de prioridades de limpeza, e depois pela organização da recolha e encaminhamento dos respectivos resíduos. O “Projecto Limpar Portugal” é um movimento cívico altruísta, que tem como objectivo promover a educação ambiental. Através deste projecto, a população foi convidada a participar de uma forma activa neste projecto, contribuindo para aumentar a consciência ambiental de todos os feirenses.

Desde Novembro de 2009 que a autarquia feirense, através do Pelouro do Ambiente, tem vindo a disponibilizar apoio técnico e logístico a esta iniciativa, fomentando ainda o envolvimento de escolas e juntas de freguesia neste movimento nacional (através da colaboração do Pelouro da Educação) unindo esforços para que fosse possível cumprir os objectivos propostos para o dia 20 de Março. Participaram cerca de 270 voluntários do concelho, em representação de escolas, empresas, colectividades locais e associações ambientalistas.

### **30.5 Projecto educativo sobre cancro cutâneo**

Um grupo de alunas da Escola Secundária de Santa Maria da Feira desenvolveu, com o apoio da autarquia, um projecto educativo que visava sensibilizar a comunidade para a importância da prevenção do cancro cutâneo, em particular o melanoma, mas também para as formas de diagnóstico e tratamento. O projecto alertava, ainda, para os perigos da exposição prolongada ao sol e para a importância do uso de protector solar. O projecto “Sol menos, Saúde mais - Melanoma” teve como público-alvo as crianças da educação pré-escolar e do 1.º ciclo, jovens da secundária, idosos e população em geral. Para além das acções de sensibilização que foram realizadas em escolas do Agrupamento Fernando Pessoa, o grupo preparou uma palestra sobre esta temática, que se realizou no dia 13 de Maio, Dia Europeu do Melanoma, no auditório da Biblioteca Municipal de Santa Maria da Feira, contando com a participação de especialistas da área da Saúde e da Associação Portuguesa de Cancro Cutâneo. A ocasião serviu, também, para a apresentação global do projecto “Sol menos, Saúde mais”, que teve o apoio da Câmara Municipal.



### **30.6 Congresso Ibero-Americano de Reabilitação Cardíaca**

De 2 a 4 de Dezembro decorreu na Biblioteca Municipal de Santa Maria da Feira o “VI Congresso Ibero-Americano de Reabilitação Cardíaca e Prevenção Secundária”, organizado pela Fundação Sanitus, com o apoio de várias entidades, entre as quais o município. No âmbito deste congresso realizou-se o “I Encontro Nacional para a Prevenção Cardiovascular nas Escolas”, tema que foi trabalhado em três agrupamentos de escolas do concelho (Fiães, Lourosa e Paços de Brandão), no âmbito do projecto-piloto “Balança da Saúde”.

Este projecto visou modificar comportamentos sobre hábitos alimentares e exercício físico em estudantes do ensino básico, com o objectivo de prevenir a obesidade, a diabetes infantil e as doenças cardiovasculares nos adultos. Foi coordenado pela Fundação Sanitus, com o patrocínio da autarquia, e teve o apoio científico da Fundação Portuguesa de Cardiologia. Deste modo, médicos, autarcas, professores, alunos e encarregados de educação participaram neste congresso, onde foram debatidas questões como a “Prevenção Cardiovascular e Educação nas Escolas”, “Desfibrilação Automática Externa nas Escolas e Empresas”, “Introdução às Doenças Cardiovasculares e ao Projecto Vita-Balance”, entre outros.



### **30.7 II Corrida Solidária**

A autarquia apoiou o Agrupamento de Escolas de Arrifana, que aderiu a esta iniciativa, através da cedência de 500 t-shirts.

### **30.8 Movimento Feminista**

O “Movimento Feminista” foi um projecto desenvolvido por um grupo de alunos da Escola Secundária de Santa Maria da Feira, com o apoio da autarquia, no âmbito da área disciplinar não curricular de Área de Projecto, inserindo-se na componente social do mundo em que vivemos. Este projecto, que decorreu no Museu Municipal Convento dos Lóios, foi dinamizado através de uma exposição fotográfica e indumentária (dia 15 de Maio) e de um desfile histórico (dia 16 de Maio), onde foram abordados vários ícones como, por exemplo: Helena de Tróia, Joana D’Arc, Maria Antonieta, Coco Chanel, Audrey Hepburn, Janis Joplin, Madonna, Betty Friedan, entre outros. O objectivo foi analisar o papel da mulher moderna na sociedade do século XXI, evidenciando a sua evolução ao longo dos tempos, desde a Grécia Antiga, e sensibilizar a sociedade, ainda marcadamente masculina, para a discriminação que mulher tem sofrido.

### **30.9 Centenário da República**

No âmbito das comemorações do centenário da república, a autarquia apoiou a iniciativa do Agrupamento de Escolas de Lobão, que decorreu no dia 4 de Outubro.

### **31. Fogacinhas 2010**

No âmbito da comemoração das Fogaceiras, foram oferecidas “Fogacinhas” às escolas do concelho que as solicitaram para assim reviverem a tradição das Fogaceiras.



### **32. Dança Arroba Ponto Come – Ballet Contemporâneo do Norte – Abril e Julho 2010**

A “Dança Arroba Ponto Come” desenvolveu-se em dois momentos distintos: num primeiro momento os bailarinos profissionais do Ballet Contemporâneo do Norte davam uma ideia muito alargada do tipo de dança contemporânea que a companhia pratica; no segundo momento, as crianças foram chamadas a passar da sua posição de espectadores para a de participantes, onde experimentaram o

movimento das diversas personagens interagindo com os bailarinos e sob a sua orientação, e num ambiente informal e lúdico aprenderam a executar uma frase de movimento sentindo-o no próprio corpo. O Município adquiriu 10 espectáculos à companhia e tratou de toda a parte logística do projecto, bem como da selecção e marcação das escolas.

### **33. Projecto “Era uma vez... O Castelo da Feira, Rumo à Viagem Medieval”**

O Castelo foi mais uma vez o local escolhido para acolher o Projecto “Era uma vez... o Castelo da Feira, Rumo à Viagem Medieval”, tendo em consideração o papel de relevo que assumiu enquanto ponto estratégico e cabeça da vasta Terra de Santa Maria. De 2 a 11 de Junho foram organizadas visitas guiadas ao Castelo, no sentido de dar a conhecer momentos da história medieval portuguesa, bem como os seus diferentes recantos. Por se tratar de uma iniciativa vocacionada para o público escolar, teve como principais objectivos:

- Reforçar a componente pedagógica da Viagem Medieval;
- Complementar a aprendizagem escolar;
- Promover a valorização dos equipamentos e espaços de interesse patrimonial e histórico do concelho.

A visita e o transporte foram oferecidos aos alunos do 4.º ano, como prémio pela conclusão do 1.º ciclo do ensino básico.

### **34. Programa de Férias Escolares 2010**

Ao longo de dez dias cerca de 1000 crianças e jovens do Concelho tiveram oportunidade de vivenciar múltiplas experiências no âmbito do Programa de Férias Escolares promovido pela autarquia. A actividade decorreu de 22 de Junho e 9 de Julho e teve lugar nas Escolas EB 2/3 dos 10 agrupamentos de escolas do concelho. Esta iniciativa ofereceu uma oportunidade singular de fruição de múltiplas actividades pedagógicas, recreativas e culturais, que marcaram o início das férias de Verão. Ao longo das duas semanas as equipas constituídas por mais de 100 profissionais ligados à área da educação desenvolveram um vasto conjunto de actividades desportivas, lúdicas e pedagógicas, que encheram de cor, alegria e novidade os participantes. Desde workshops promovidos pelo Ballet Contemporâneo do Norte (BCN), idas à praia e piscinas, culminando no acampamento dos grupos no parque de campismo do Furadouro, cada dia foi pincelado por actividades dinâmicas e interactivas que se pretenderam promotoras de relações de amizade, respeito e solidariedade entre os pares.



### 35. Terra dos Sonhos 2010

Com o Natal chega a magia às ruas da cidade de Santa Maria da Feira. Como vem sendo hábito, a autarquia marcou a época natalícia oferecendo a entrada mágica na Terra dos Sonhos a todas as crianças que frequentam os Jardins de Infância e escolas do 1.º ciclo do concelho. A Divisão de Educação participou na decoração do espaço exterior, tendo sido também desenvolvido um projecto de inclusão com a Escola de Referência de Surdos-Mudos da Escola EB1 do Cavaco. Deste modo, foi realizado um workshop de língua gestual, aberto para todos os professores de Actividade Física e Desportiva e de Música, que aprenderam a música oficial da Terra dos Sonhos em Língua Gestual para, desta forma, a transmitirem aos alunos. Este grupo de crianças fez a coreografia na chegada do Pai Natal e tiveram uma participação activa no programa “Praça da Alegria”, da RTP 1. Os jardins-de-infância, as escolas de 1.º ciclo, as IPSS e as instituições de ensino particular do concelho participaram na decoração da entrada da Terra dos Sonhos.

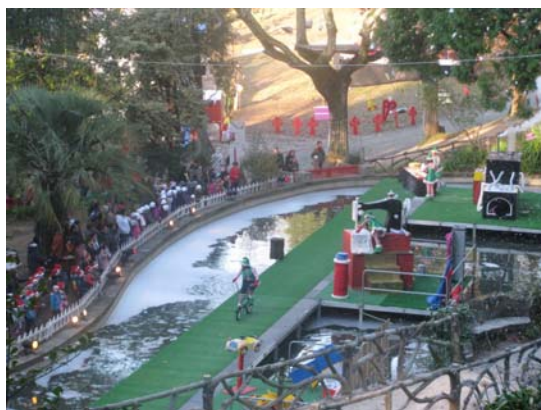

### 36. Natal Feira Solidária

Cabaz de

A autarquia construiu, mais uma vez, um grande Cabaz de Natal, que proporcionou um Natal mais alegre e solidário a cerca de 155 famílias carenciadas do concelho. Os interessados nesta iniciativa, intitulada “Feira Solidária”, contribuíram com vestuário, géneros alimentares e brinquedos. Ao envolver as escolas nesta iniciativa, a autarquia pretendeu inculcar o espírito solidário nas crianças.



### 37. Prémios Rotary – Melhores Alunos 2010

O Rotary Clube da Feira distinguiu 19 alunos das escolas EB 2/3, Secundárias e Ensino Profissional, públicas e privadas, do concelho de Santa Maria da Feira, numa cerimónia realizada a 27 de Novembro no auditório da Biblioteca Municipal. Esta iniciativa foi organizada pelo Rotary, com o apoio da Câmara Municipal e da comunidade escolar local, que visou incentivar a qualidade, promovendo as boas práticas e os seus protagonistas, de forma a evitar o abandono escolar. Pelo nono ano consecutivo, o Rotary Clube da Feira distinguiu os alunos com as classificações mais elevadas no ano lectivo de 2009/2010, e simultaneamente, homenageou cerca de 180 professores. Nesta cerimónia todos os alunos receberam um troféu em cobre alusivo ao evento e um certificado. Ao nível do ensino secundário, o aluno com a classificação mais elevada do 12.º ano recebeu ainda um prémio pecuniário de 250,00€. Todos os alunos vencedores do Prémio Rotary Melhores Alunos 2009 e 2010 beneficiaram, ainda, de uma visita à Assembleia da República, realizada no dia 30 de Novembro.



### 38. 24.º Intercâmbio Multinacional Europeu para a Juventude

Esta iniciativa, com a chancela e o prestígio da “European Academy Great Britain” ([www.europeanacademygb.org](http://www.europeanacademygb.org)), em parceria com o Conselho dos Municípios e Regiões da Europa (<http://ccre.org>) e as suas Secções Nacionais (entre as quais a ANMP), pretendeu iniciar e incentivar os jovens à discussão e debate de temas e assuntos actuais da construção europeia, através da presença de monitores habilitados para o efeito e, simultânea e complementarmente,



propiciar-lhes actividades lúdico-culturais com visitas guiadas e eventos sociais e desportivos de índole e natureza diversa, vocacionadas para a confraternização e criação de laços de amizade, solidariedade e camaradagem entre diferentes grupos de jovens oriundos de diversas proveniências culturais, sociais e económicas de distintos países europeus. Neste contexto, a Autarquia apoiou, de 19 a 25 de Julho, a presença de uma jovem da Escola Secundária da Feira, que obteve a melhor média no ano lectivo transacto, para participar activamente no intercâmbio. Nesta iniciativa participaram cerca de 80 jovens oriundos da Alemanha, Áustria, Dinamarca, Estónia, Grã-Bretanha, Itália, Portugal e Suíça, que teve como tema central “A Europa de Hoje e do Futuro”. Nesta 24.ª edição, as palestras realizaram-se na universidade de Thames Valley, e todas elas abordaram a União Europeia, nomeadamente no que se refere ao alargamento do território e defesa, direitos humanos, estereótipos e diferença, manutenção da paz e segurança, economia e finanças, circulação de produtos e pessoas, entre outros temas.



### **39. Rede Territorial Portuguesa das Cidades Educadoras (RTPCE)**

A RTPCE da AICE (Associação Internacional das Cidades Educadoras) é uma instância de reflexão e debate sobre os princípios da carta das Cidades Educadoras e de coordenação e fomento de actividades promotoras destes princípios a nível municipal/nacional. Procura que os municípios portugueses incorporem os princípios da carta das Cidades Educadoras e articulem as suas intervenções, transversalmente a nível municipal e, mais amplamente ainda, a nível nacional e internacional, participando também em Congressos e em trabalhos de Redes Temáticas, nacionais e internacionais. Actualmente, 42 municípios integram a RTPCE, sendo que Santa Maria da Feira integra, ainda, a Comissão de Coordenação da Rede Territorial Portuguesa das Cidades Educadoras desde 2006. Periodicamente, os municípios portugueses que integram esta rede reúnem-se, tendo como objectivos:

- Promover o intercâmbio de ideias e de boas práticas de trabalho entre as cidades da Rede Portuguesa de Cidades Educadoras em torno de temáticas pertinentes e actuais;
- Difundir e aprofundar a construção do discurso das cidades educadoras;

- Aprender, trocar, partilhar e enriquecer a vida dos munícipes.

No âmbito desta rede foram desenvolvidas as seguintes actividades:

- Reuniões de técnicos da comissão de coordenação da rede territorial portuguesa de cidades educadoras (da qual o município de Santa Maria da Feira renovou o seu mandato até Novembro de 2012, pela 3.ª vez consecutiva). Estas reuniões decorreram em Lisboa, no gabinete da cidade educadora, a 14 de Janeiro, 12 de Maio e 5 de Novembro;
- Participação no banco internacional de documentos das cidades educadoras (BIDCE), de acordo com temas da actualidade pré-estabelecidos: “A cultura como factor de desenvolvimento” – onde o município partilhou a experiência do projecto da “Instável Orquestra”, a 24 de Setembro;
- Encontros nacionais em rede, trimestrais, nos quais foram debatidos problemas comuns aos vários municípios e onde se analisaram e debateram assuntos de interesse, bem como temas específicos, definidos na reunião plenária. Em 2010 os encontros nacionais foram realizados nos Municípios de Leiria (14 de Janeiro), Torres Novas (12 de Fevereiro), Coimbra (26 de Março), Portimão (16 de Julho) e Azambuja (9 de Novembro);
- Congressos nacionais que promoveram o intercâmbio de ideias e boas práticas de trabalho entre as cidades da Rede Territorial Portuguesa, com a participação de vários especialistas nas temáticas em debate.
- Participação em congressos internacionais, através de stand modular, com posters, vídeos e publicações alusivas às experiências educadoras dos vários municípios da rede. Este ano o congresso internacional realizou-se de 22 a 24 de Abril em Guadalajara (México), subordinado ao tema “Desporto, Políticas Públicas e Cidadania Desafios de uma Cidade Educadora”. O Município apresentou neste congresso duas comunicações: “Projecto Feira Viva Natação Adaptada – Londres 2012” e “Programa Movimento e Bem-Estar”. Neste congresso estiveram presentes 65 cidades de 14 países. Marcaram, ainda, presença os municípios de Almada, Lisboa, Paredes, Santarém e Santa Maria da Feira;
- Elaboração do boletim da rede territorial portuguesa de cidades educadoras, veículo de divulgação que pretendeu reforçar a troca e partilha de experiências, notícias e eventos, entre as cidades membros da rede – participação no boletim através da divulgação das boas práticas no Município: “Projecto-Piloto nas EB1 - Aprender Brincando em Escolas da Feira” (Boletim n.º12); “Incrível Viagem de Francisco até ao Início do Mundo” (Boletim n.º 13); “Promoção de Hábitos de Leitura do Ensino Pré-Escolar ao Secundário” (Boletim n.º14);
- O portal da rede portuguesa de cidades educadoras ([www.edcities.org](http://www.edcities.org) – link “Portugal”), permitiu ter online e em permanente actualização várias práticas educadoras dos municípios da rede;

- As redes temáticas foram grupos de trabalho sobre diversos temas de acordo com as propostas apresentadas no plenário.
- Divulgação e apoio a novas adesões através do envio para os vários municípios do país, serviços e entidades, de documentação e informações diversas sobre a AICE, processos de adesão e eventos nacionais e internacionais.



#### **40. Conselho Municipal de Educação**

O Decreto-Lei 7/2003, de 15 de Janeiro, oficializou a criação dos Conselhos Municipais de Educação em cada um dos concelhos do país. Em consequência, a Assembleia Municipal aprovou a 24 de Abril de 2003, sob proposta da Câmara, o regulamento e a composição deste órgão consultivo. Entretanto, o regulamento foi aprovado em Diário da República, no dia 25 de Agosto de 2003. Este Conselho reuniu de acordo com o previsto na lei, e tendo tomado posse na reunião ordinária de 3 de Setembro.

#### **41. Conselho Metropolitano de Vereadores de Educação da Área Metropolitana do Porto**

Este conselho reúne-se na sede da Junta Metropolitana do Porto de 2 em 2 meses. Neste órgão foi definido um plano de acção baseado num inquérito sobre as necessidades e propostas de actuação na área da educação, aplicado às autarquias da Área Metropolitana do Porto. Este conselho reuniu a 19 de Março, 4 de Junho, 9 de Julho, 8 de Outubro e 10 de Dezembro. No âmbito dos grupos de trabalho que foram criados, e dos quais o município feirense integra, foram realizadas reuniões de técnicos a 14 de Outubro e a 12 de Novembro.

#### **42. Representação da Autarquia nos Conselhos Gerais**

O Decreto-Lei n.º 75/2008 aprovou o regime de autonomia, administração e gestão dos estabelecimentos públicos da educação pré-escolar e dos ensinos básico e secundário. De acordo

com este Decreto-Lei, são órgãos de direcção, administração e gestão dos agrupamentos de escolas os seguintes:

- O Conselho Geral;
- O Director;
- O Conselho Pedagógico;
- O Conselho Administrativo.

O ponto 2 do artigo 12.º do referido Decreto-Lei refere que na composição do Conselho Geral a Câmara Municipal deve ser representada por três elementos, enquanto o ponto 3 do artigo 14.º refere que os municípios podem delegar estas competências nas Juntas de Freguesia. Deste modo, a Câmara Municipal definiu que o município é representado por um elemento da autarquia e dois elementos das Juntas de Freguesia.

### **43. Escola de Educação Rodoviária**

Até ao final do ano lectivo 2009/2010 realizaram-se os seguintes projectos:

#### **“Pé na Estrada – Pequenos”**

Este projecto foi dirigido às crianças da educação pré-escolar (4 e 5 anos) e visou abordar a prevenção rodoviária nos seus três temas principais: peões, passageiros e ciclistas. Estes três temas foram abordados teoricamente com um filme, realizado na 1.ª sessão, e aprofundados com dinâmicas de grupo, diálogo, livro de actividades e circulação na pista da escola rodoviária. Neste projecto inscreveram-se 65 turmas dos jardins-de-infância.

#### **“Pé na Estrada - Médios”**

Este projecto foi dirigido aos alunos do 4.º ano de escolaridade e visou abordar a prevenção rodoviária nos seus três temas principais: peões, passageiros e ciclistas. Estes três temas foram abordados teoricamente com um jogo educativo (chuva de ideias) e aprofundados com um livro de actividades e um teste prático na pista da escola rodoviária. Neste projecto inscreveram-se 56 turmas das escolas EB1.

#### **“Pé na Estrada - Grandes”**

Este projecto foi dirigido aos alunos do 3.º ciclo (7.º ano) e visou abordar a prevenção rodoviária nos seus três temas principais: peões, passageiros e ciclistas. Estes três temas foram abordados

teoricamente com um jogo educativo (pictionary no trânsito) e aprofundados com um “rally paper” na pista da escola rodoviária. Neste projecto inscreveram-se 23 turmas.

#### **“Visitas à EER”**

Este projecto foi dirigido a todo o público que não está abrangido pelos projectos da EER e visou apresentar a escola rodoviária através da realização de uma actividade que se dividiu em duas fases: um jogo educativo e a circulação na pista da EER.

#### **“Sábados com a Maria”**

Este projecto foi dirigido a todas as Associações de Pais do concelho que mostraram interesse em partilhar o tema da prevenção rodoviária.

No ano lectivo 2010/2011 foram realizados os seguintes projectos:

#### **“Pé na Estrada” - Pequenos**

Este projecto foi dirigido às crianças dos jardim-de-infância (4 e 5 anos) e visou abordar a prevenção rodoviária nos seus três temas principais: peões, passageiros e ciclistas. Estes três temas foram abordados teoricamente com uma apresentação multimédia e aprofundados com um livro de actividades e um teste prático na pista da escola rodoviária. Neste projecto inscreveram-se 92 turmas dos jardins-de-infância.

#### **“Pé na Estrada” - Médios**

Este projecto foi dirigido aos alunos do 4.º ano de escolaridade e visou abordar a prevenção rodoviária nos seus três temas principais: peões, passageiros e ciclistas. Estes três temas foram abordados através de um jogo educativo, um livro de actividades, apresentação multimédia, um teste teórico na sala da EER e um teste prático na pista da escola rodoviária. Neste projecto inscreveram-se 56 turmas das escolas EB1.

#### **“Pé na Estrada” - Grandes**

Este projecto foi dirigido aos alunos do 3.º ciclo e visou abordar a prevenção rodoviária nos seus três temas principais: peões, passageiros e ciclistas.

### **“Pé na Estrada” - Seniores**

Este projecto foi dirigido aos Centros Sociais do concelho e visou abordar a prevenção rodoviária através da realização de uma actividade lúdica.

### **“Visitas à EER”**

Este projecto foi dirigido a todo o público que não está abrangido pelos projectos da EER e visou apresentar a escola rodoviária através da realização de uma actividade que se dividiu em duas fases: um jogo educativo e a circulação na pista da EER.

### **“Sábados com a Maria”**

Este projecto foi dirigido a todas as Associações de Pais do concelho que mostraram interesse em partilhar o tema da prevenção rodoviária.

## **44. Centro de Recursos Educativos Municipal**

O Centro de Recursos Educativos Municipal (CREM), localizado na Vila de Lobão, é um local aberto à comunidade educativa, um espaço de vivências e de troca de experiências para alunos, docentes e não docentes, mobilizador de vontades e iniciativas de todos os intervenientes no processo educativo. É um espaço com intenção inovadora em que os recursos materiais e humanos estão ao serviço da construção de novas formas de educação. As actividades desenvolvidas pelo CREM estão integradas nos projectos socioeducativos do Pelouro da Educação, Cultura, Desporto e Juventude.

### **44.1 Oficinas didácticas**

#### **44.1.1 Biodiversidade**

### **Artes plásticas - jardins-de-infância**

Foram realizadas visitas ao Zoo de Lourosa, com o objectivo de despertar as crianças para as cores, associando-as a cada espécie. Foi realizado desenho à vista e estampagem de imagens de elementos da biodiversidade. Foram ainda realizadas serigrafias e prensagem de aves, com especial atenção para o flamingo e os cisnes, tendo participado 60 jardins-de-infância.



### **Cinema de animação – 1.º e 2.º ano de escolaridade**

Foram realizadas visitas ao Zoo de Lourosa para diferenciar as características das diferentes aves e conhecer e identificar cada espécie. Foram construídos e manipulados brinquedos ópticos, realizou-se um pequeno filme animado, foram construídas figuras diversas e procedeu-se ao registo de uma sequência de imagens dando a ideia de movimento, tendo participado 85 turmas do 1.º ciclo.



### **Fotografia e multimédia – 3.º e 4.º ano de escolaridade**

Foram realizadas visitas ao Zoo de Lourosa para identificar o habitat natural de cada espécie e fazer o respectivo registo fotográfico em formato analógico e digital. Procedeu-se à revelação em laboratório do registo fotográfico analógico, e reconstruiu-se o habitat natural de cada espécie,

registada com auxílio de ferramentas multimédia em dois formatos: colagem digital de imagens e desenho digital, tendo participado 75 turmas do 1.º ciclo.



#### 44.1.2 Património natural, Histórico e Cultural

##### Património natural - jardins-de-infância

Esta actividade visou salientar a importância dos fósseis na contribuição da descoberta do património natural. Pretendeu-se ajudar as crianças a descobrir a sua origem e significado, através das Artes Plásticas, com a criação de fósseis a partir de elementos da natureza, tendo participado 22 turmas de jardim-de-infância.



##### Património histórico – 1.º e 2.º ano de escolaridade

Esta actividade visou dar a conhecer as tradições e o património histórico do concelho, permitindo explorar diferentes técnicas de animação. Procedeu-se à construção de um filme de Cinema de



Animação, realizado a partir de uma lenda popular do concelho, tendo participado 14 turmas de 1.º e 2.º ano do 1.º ciclo.



### **Património cultural – 3.º e 4.º ano de escolaridade**

Esta actividade visou fazer o levantamento do património cultural existente no meio onde as crianças se inserem, para ser processado através de ferramentas Multimédia. Foi elaborado um guião sobre o património cultural existente através das novas tecnologias, nomeadamente o desenho digital, tendo participado 22 turmas de 3.º e 4.º ano do 1.º ciclo.



#### **44.1.3 Cidadania**

##### **Sessão de sensibilização para a cidadania**

Foi realizada uma sessão de sensibilização para promover junto dos alunos de 4.º ano de escolaridade a união europeia e os seus fundamentos de actuação, bem como a realidade de um mundo global numa sociedade de todos, tendo participado 22 turmas do 1.º ciclo.

##### **Educação para o desenvolvimento**

Pretendeu-se o apadrinhamento entre escolas de Santa Maria da Feira e Catió, e as escolas participantes puderam contactar com realidades educacionais, culturais, patrimoniais e históricas

diferentes, mas onde prevalece a igualdade, no “ser” criança e na amizade. Deste modo, visou-se contribuir para o 2.º objectivo do Milénio: atingir o ensino primário universal, através da oferta de materiais escolares às escolas de Catió.

## 44.2 Concursos

### Reinventar o traje das fogaceiras

Recriar o traje das fogaceiras foi o objectivo deste concurso, onde se apelou à preservação ambiental através da reutilização de materiais. As crianças dos jardins-de-infância, do 1.º ciclo e das instituições de solidariedade social do concelho participaram na exposição colectiva dos vestidos, que decorreu nos dias 19 e 20 de Janeiro, coincidindo com os festejos da Festa das Fogaceiras.

Estes trajes estiveram expostos numa montra no Centro Comercial 8.ª avenida, em S. João da Madeira. Participaram nesta actividade 58 instituições, com um total de 69 vestidos.



### Escola a mexer

Este concurso teve como objectivo a assunção de responsabilidade, respeito e sentimento de pertença pelo espaço escola por parte dos alunos. Visou-se a estimulação para o envolvimento da comunidade escolar na escola através da recuperação e animação dos recreios escolares, transformando-os num espaço lúdico, tendo participado 8 escolas do 1.º ciclo.



## **CREManima**

O Cremanima, primeiro concurso cinematográfico de animação digital, pretendeu mostrar e premiar o que de melhor se fez na área de cinema digital - animações 2D ou 3D ou geral e animações realizadas fotograma-a-fotograma. Teve como participantes alunos do 2.º e 3.º ciclo das escolas do concelho.

### **44.3 Outras actividades**

#### **Apoio Multimédia**

Apoio às escolas e associações do concelho na realização de actividades lúdicas e promoção e divulgação de eventos (design de cartazes, cedência de equipamentos, etc.). Foram realizados 156 trabalhos gráficos, 34 trabalhos multimédia e a produção e criação de 3 plataformas de internet.

#### **Serviço de apoio educativo**

O Centro de Recursos Educativos disponibilizou um espaço de apoio à comunidade escolar em várias áreas curriculares ao longo do ano. AEC's - gestão de material de desgaste e apoio aos professores das áreas de enriquecimento curricular; alunos - dinamização de actividades durante as interrupções lectivas, tendo diferentes áreas como tema.

## **Cultura**

### **45. Festa das Fogaceiras**

Como tradicionalmente acontece, realizou-se a 20 de Janeiro a tradicional e centenária Festa das Fogaceiras. Destaque para o objectivo alcançado de inscrever um elevado número de meninas fogaceiras e para a constatação de que os actos solenes (Cortejo Cívico, Missa Solene, Procissão) foram acompanhados por um número considerável de pessoas. Em paralelo, foi desenvolvida uma programação que se desenrolou por três fins-de-semana do mês de Janeiro, versando distintas áreas. É necessário referir que neste programa foram ainda incluídas actividades relacionadas com as tradições locais, numa tentativa de chamar a atenção e apelar àquilo que é característico da nossa cultura, sendo disso prova a primeira tentativa para criação de uma zona delimitada para venda de fogaça certificada.

#### **Programa:**

- Mostra de Fabrico de Fogaça da Feira;
- “7 Personagens em Hora de Ponta”, pelo BCN;
- Ópera Infantil “A Floresta”;
- Exposição Retrospectiva das Fogaceiras;
- IX Capítulo da Confraria da Fogaça da Feira;
- Recital “O Casal Schumann”;
- Apresentação do livro “Os Lóios em Terras de Santa Maria”;
- A Fogaça (com) Vida - Mostra de divulgação e de degustação;
- Exposição “Reinventar o Traje das Fogaceiras”;
- Teatro-Revista das Fogaceiras;
- Ana Moura;
- Concerto “A Seis”.

## **46. Associativismo Cultural e Desportivo**

### **46.1 Relacionamento com o movimento associativo**

O trabalho do Gabinete de Associativismo passou, diariamente, pelo contacto directo com as associações e clubes desportivos do concelho. Neste sentido, realizaram-se diversas reuniões e encontros, formais e informais, com os agentes associativos concelhios, de forma a responder às dúvidas e solicitações por eles colocadas, bem como prestar o devido apoio técnico ao dirigismo associativo, contribuindo, assim, para uma melhor qualificação do tecido associativo concelhio.

### **46.2 Informação às Associações**

Considerando o livre acesso à informação como uma mais-valia para o desenvolvimento das estruturas associativas, o Gabinete de Associativismo, durante 2010, promoveu um trabalho constante e continuado de informação e comunicação junto dos agentes associativos, destacando-se neste âmbito:

- O envio de informações sobre legislação actual aprovada para este sector;
- O envio de deliberações camarárias e outras disposições relativas ao movimento associativo concelhio;
- A informação de Programas e Apoios do Estado para associações culturais e desportivas.

### **46.3 Plano de Apoio ao Associativismo Concelhio – Cultura e Desporto**

Na prossecução e consolidação da sua política de apoio ao associativismo concelhio de âmbito cultural, desportivo ou recreativo, a autarquia lançou, no ano de 1999, o PAAC – Plano de Apoio ao Associativismo Concelhio – Cultura e Desporto, como instrumento de auxílio aos apoios e subvenções a conceder pela autarquia ao movimento associativo concelhio. Através do PAAC – Plano de Apoio ao Associativismo Concelhio – Cultura e Desporto, procurou-se promover um salto qualitativo no relacionamento entre a autarquia e o movimento associativo do concelho de Santa Maria da Feira. Com a introdução deste mecanismo foi possível estabelecer uma regulação dos sistemas de apoios aos agentes associativos, assente em critérios equitativos, justos e coerentes, pelos quais a autarquia passou a conceder apoios e subvenções mais significativas às associações culturais e desportivas com maior expressividade na sociedade e cujos reflexos do seu trabalho e desempenho sejam notórios, quer pela dinâmica que demonstram, quer, ainda, pela promoção da actividade cultural e desportiva que efectuam.

## **47. Desenvolvimento de Actividades de Extensão Cultural**

### **47.1 Danças do Mundo 2010**

O “Danças do Mundo” foi um festival promovido pela associação Casa da Gaia – Centro de Cultura Desporto e Recreio de Argoncilhe. Decorreu na 2.ª Quinzena de Julho e teve como anfitrião o Grupo Folclórico das Terras da Feira – Casa da Gaia, envolvendo cerca de 500 participantes. Contou com a participação de 7 grupos estrangeiros e 6 grupos nacionais, oriundos de diferentes regiões de Portugal e teve a duração de 12 dias. Durante este período de tempo um número razoável de voluntários, sócios e não sócios, trabalharam arduamente para que tudo corresse bem e para que os grupos visitantes vissem o “Danças do Mundo” como um dos melhores festivais pelos quais já passaram. É considerado um dos maiores festivais da zona norte do país e percorre cerca de 15 freguesias do concelho, bem como um número razoável de concelhos vizinhos. A sua programação

foi composta por diversas galas (a gala de abertura, a gala nacional e a gala internacional), além das pequenas galas que foram realizadas pelo concelho e concelhos limítrofes. Foram, também, realizados ao longo deste período diversos workshops de dança, jogos tradicionais, festas temáticas e visitas turísticas.



## 47.2 Encontros com a Música

“Encontros com a música” foi uma programação promovida pela Câmara Municipal, com o intuito de celebrar o Dia Mundial da Música. Com esta iniciativa pretendeu-se apresentar uma programação composta exclusivamente por artistas, agrupamentos e associações do concelho, demonstrando a pujança do meio associativo local, neste particular o ligado à música. Ao mesmo tempo que dignificou esta dinâmica musical, o Município alcançou outro objectivo: o da descentralização da oferta cultural pelas freguesias, através da apresentação de diversos concertos com carácter gratuito. Esta actividade foi realizada entre os dias 01 e 05 de Outubro, em diversos locais do concelho, e contou com uma vasta envolvência do meio associativo municipal, num total de cerca de mil participantes, muitos deles jovens de diversas freguesias do concelho. Além da receptividade do público para os diversos momentos que compuseram esta programação, mereceu especial referência o facto de a realização de concertos em locais menos convencionais ter tido um acolhimento bastante interessante. De referir que os projectos “Encontro de Bandas”, “Encontro de Tunas” e “Encontro de Coros” (cuja primeira realização foi impulsionada pela Câmara Municipal) foram incluídos nesta programação, dando-lhe corpo, substância e enquadramento.

A programação foi a seguinte:

- Concerto pelos alunos da Academia de Música de Santa Maria da Feira;
- Concerto pelo Coro Juvenil da Academia de Música e Artes de Rio Meão;
- Concerto pelo Grupo Musical Estrela de Argoncilhe;

- Concerto pelos Professores e Alunos da Escola de Música de Escapães, com a participação dos Acousticall;
- Concerto pelas classes da Academia de Música e Artes de Rio Meão;
- Concerto de Música para bebés, pela Academia de Música e Artes de Rio Meão;
- Concerto pelas classes do Grupo Musical de S. Paio de Oleiros, integrado nas comemorações do 100.º aniversário do Grupo Musical de S. Paio de Oleiros;
- Concerto pelo Grupo Musical de S. Paio de Oleiros, integrado nas comemorações do 100.º aniversário do Grupo Musical de S. Paio de Oleiros;
- Encontro de Tunas do concelho, com a participação da Tuna Musical Mozelense, Grupo Musical de S. Paio de Oleiros e do Grupo Musical Estrelas de Argoncilhe;
- Encontro de Coros do concelho, com a participação do Grupo Coral da Casa da Gaia, Grupo Coral do CCR Orfeão da Feira, Grupo Coral da Juventude de Sanguedo e do Grupo Coral do CiRAC;
- Encontro de Bandas do concelho, com a participação da Banda Marcial do Vale, Sociedade da Banda Musical de Souto, Banda de S. Tiago de Lobão e da Banda de Música dos Bombeiros Voluntários de Arrifana.

### **47.3 Festival Folclórico do Castelo**

Através do folclore têm-se mantido vivas algumas das mais emblemáticas tradições, usos e costumes do nosso país. Numa organização do Rancho Regional de Argoncilhe, que conta desde há muito com a forte envolvimento da Câmara Municipal, o concelho viu reforçada a ligação com as suas raízes. Esta iniciativa foi realizada no Castelo de Santa Maria da Feira, e deve ser destacada a disponibilidade e envolvimento dos elementos do Rancho Regional de Argoncilhe, bem como o numeroso público que a ele assistiu.

### **47.4 Animação de Verão**

Sabendo que, localmente, cada Junta é responsável pela animação da sua Freguesia na época estival, a Câmara Municipal associou-se, mais uma vez, às diferentes manifestações que tiveram lugar por todo o concelho, através da concessão de apoio logístico, financeiro, operacional ou programático. Admitindo a independência de cada uma das organizações e respectiva programação, não poucas vezes à Câmara Municipal foi solicitado apoio em termos de disponibilização de momentos de animação, dos quais se destacam, em 2010:

- 05 de Junho – Caldas S. Jorge – EZ Special;
- 02 de Julho – S. João de Ver – Lucky Duckies;
- 03 de Julho – Mozelos – Lucky Duckies;

- 19 de Julho – Argoncilhe – Joana Andrade & os Dagma;
- 27 de Julho – Cinema Ar Livre – Guisande;
- 28 de Julho – Cinema Ar Livre – Souto.

Mais uma vez voltou a ser expressiva a quantidade e qualidade de iniciativas promovidas e apoiadas pela Câmara Municipal nas diversas freguesias, como factor promotor de descentralização de cultura e numa forte demonstração de dinamismo local.

#### **47.5 Outras Actividades, Protocolos e Parcerias**

Em termos de estratégia para o desenvolvimento e qualificação dos agentes associativos concelhios, durante o ano de 2010, foram, ainda, levadas a cabo diversas iniciativas de parceria entre as associações e a Câmara Municipal, visando, sobretudo, o apoio directo e acompanhamento do Gabinete de Associativismo a actividades e organizações de âmbito cultural, recreativo e desportivo, tais como:

- Participação na organização dos cortejos cívicos e religiosos da Festa das Fogaceiras em 20 de Janeiro de 2010;
- Acompanhamento da gestão associativa do projecto Orquestra e Banda Sinfónica de Jovens de Santa Maria da Feira, onde ocupa a função de Secretário da Direcção, por nomeação da Câmara Municipal de Santa Maria da Feira;
- Preparação e envio da candidatura da Orquestra e Banda Sinfónica de Jovens de Santa Maria da Feira aos Apoios Anuais 2010, no âmbito do programa de Apoios às Artes da DGArtes/Ministério da Cultura;
- 27.Fev.2010 – Concerto Musical – Castelo Sta. Maria da Feira – Conservatório de Música de Fornos / Comissão de Vigilância do Castelo;
- 10.Abril.2010 – Queima das Fitas ISPAB/ISVOUGA – Festival de Tunas – Associação Académica do ISPAB e Associação de Estudantes do ISVOUGA;
- 15 a 18.Abril.2010 – 201 Anos das Invasões Francesas – Arrifana – Junta de Freguesia de Arrifana;
- 17.Abril.2010 – V Encontro de Coros da Juventude de Sanguedo – Juventude de Sanguedo;
- 01.Maio.2010 – XVII Aniversário Rancho Regional da Vila de Lobão – Rancho Regional da Vila de Lobão;
- 02.Maio.2010 – Encontro Nacional de Motoristas Bombeiros – Bombeiros Voluntários da Feira;
- 08.Maio.2010 – Masterclasses e Workshops Musicais 2010 – Grupo Musical “Estrela de Argoncilhe”;





- 25.Maio.2010 – Jantar de Homenagem ao Comendador Henrique Amorim – Clube de Futebol União de Lamas;
- 30.Maio.2010 – Prova de Pesca Desportiva – Associação Recreativa de Pesca de Canedo e Louredo;
- 02 a 15.Jun.2010 – Junho Cultural 2010 – Rancho Folclórico e Etnográfico das Terras de Santa Maria – Rio Meão;
- 07.Jun.2010 – Festival de Folclore das “Lavradeiras 2010” – Grupo Folclórico “As Lavradeiras de S. João de Ver”;
- 12.Jun.2010 – XXVII Festival de Folclore de S. Cristovão – Nogueira da Regedoura – Rancho Folclórico de S. Cristovão – Nogueira da Regedoura;
- 12.Jun.2010 – IV Encontro de Coro na Foz (participação) – Lugo - Espanha – CCR Orfeão da Feira;
- 18.Jun.2010 – XVI Festival de Folclore do Rancho Folclórico de S. Martinho de Escapães – Rancho Folclórico de S. Martinho de Escapães;
- 18.Jun.2010 – Encontro de Colectividades de Escapães 2010 – Rancho Folclórico de S. Martinho de Escapães;
- 18.Jun.2010 – XXI Aniversário da Elevação a Vila - Mozelos – Junta de Freguesia de Mozelos;
- 18.Jun.2010 – 120.º Aniversário da Tuna de Mozelos – Tuna musical Mozelense;
- 19.Jun.2010 – XXIV Encontro de Coros do CCROF – CCR Orfeão da Feira;
- 19.Jun.2010 – XXVIII Festival de Folclore 2010 – Rancho Folclórico “Os Malmequeres de Lourosa”;
- 21.Jun.2010 – Apoio à edição do livro “Juventude de Sanguedo – 25 Anos” – Juventude de Sanguedo;
- 26.Jun.2010 – XXI Festival de Folclore 2010 – Rancho Folclórico “S. Pedro de Canedo”;
- 26.Jun.2010 – 2.º Festival da Canção de Rio Meão – Academia de Música e Artes de Rio Meão;
- 03.Jul.2010 - XIX Festival de Folclore das Termas 2010 – Rancho Folclórico “As Florinhas das Caldas de S. Jorge”;
- 03.Jul.2010 - XXIX Festival de Folclore 2010 – Grupo Folclórico de Danças e Cantares de S. João de Ver;
- 09 e 10.Jul.2010 - Festival de Folclore 2010 – Rancho Folclórico de S. Tiago de Lobão;
- 10.Jul.2010 - XXVI Festival de Folclore 2010 – Rancho Folclórico Recreativo e Cultural “As Florinhas de Rio Meão”;
- 15 a 18.Jul.2010 - II Festival da Francesinha – Associação Juventude de Fiães;
- 17.Jul.2010 – XX Festival de Folclore 2010 – Rancho Folclórico da Associação Cultural, Recreativa e Cultural de Escapães;
- 17.Jul.2010 – Sarau Gímnico 2010 – Clube Desportivo de Fiães - Secção de Ginástica;

- 17.Jul.2010 – 3.º Encontro Auto Clássicos de Argoncilhe – Junta de Freguesia de Argoncilhe;
- 18.Jul.2010 - XXIII Festival de Folclore 2010 – Grupo de Danças e Cantares Tradicionais de Rio Meão;
- 25.Jul.2010 - Festival de Folclore 2010 – Rancho Folclórico “As Fogaceiras” Santa Maria da Feira;
- 31.Jul.2010 – XXVIII Festival de Folclore 2010 – Rancho Folclórico Centro Desportivo e Cultural de S. Paio de Oleiros;
- 31.Jul.2010 – XV Festival de Folclore 2010 – Rancho Regional da Vila de Lobão;
- 31.Jul.2010 – XXVIII Festival de Folclore 2010 – Rancho Folclórico Centro Desportivo e Cultural de S. Paio de Oleiros;
- 08.Ago.2010 - Festival de Folclore de Argoncilhe 2010 – Rancho Regional de Argoncilhe;
- 08.Ago.2010 - Festival de Folclore da Vila de Lobão 2010 – Rancho Regional da Vila de Lobão;
- 13 a 16.Ago.2010 – Noites do Parque 2010/Feira das Tasquinhas e Artesanato – Junta de Freguesia de Santa Maria de Lamas;
- 13 a 16.Ago.2010 – Festa de Nossa Senhora da Saúde – Junta de Freguesia de Fornos;
- 28.Ago.2010 - VII Festival de Folclore de Sanguedo 2010 – Rancho Folclórico Santa Eulália - Sanguedo;
- 08 a 13.Set.2010 – Festa de Santa Maria – Junta de Freguesia de Santa Maria de Lamas;
- 25.Set.2010 – Festival de Dança de S. Paio de Oleiros – Associação “Os Flechas” – SP Oleiros;
- 20.Nov.2010 – XVI Aniversário Grupo Coral da Juventude de Sanguedo – Juventude de Sanguedo;
- Preparação e envio da candidatura da Orquestra e Banda Sinfónica de Jovens de Santa Maria da Feira aos Apoios Anuais 2010, no âmbito do programa de Apoios às Artes da DGArtes/Ministério da Cultura, cujo prazo terminava a 15 de Dezembro de 2010;
- 4.Dez.2010 – 39.º Aniversário Casa da Gaia - Argoncilhe – Casa da Gaia – Argoncilhe.

Para além destas actividades, foram considerados, ainda, diversos apoios prestados às associações culturais e recreativas, pelo Gabinete de Associativismo na elaboração de candidaturas aos apoios do Ministério da Cultura e da Delegação Regional de Cultura do Norte, bem como na elaboração e fundamentação de diversas propostas de apoio apresentadas à Câmara Municipal.

#### **48. Orquestra e Banda Sinfónica de Jovens de Santa Maria da Feira**



O projecto cultural Orquestra e Banda Sinfónica de Jovens de Santa Maria da Feira é um projecto de âmbito concelhio, que se insere numa estratégia de desenvolvimento estrutural do ensino da Música no concelho. A Orquestra contou, desde o início, com o apoio incondicional da Câmara Municipal, em parceria com a Escola de Música do Coral de Fornos e as Academias de Música de Santa Maria da Feira e de Paços de Brandão, bem como das Bandas Filarmónicas e outras instituições ligadas às actividades musicais no concelho.

O objectivo máximo que norteou este projecto foi o de proporcionar aos jovens músicos um reforço pedagógico da sua formação, em termos de repertório orquestral e de aperfeiçoamento de técnicas de execução instrumental. Este projecto procurou, ainda, incentivar o aparecimento de novos valores na música, promovendo concursos para Jovens Solistas, no intuito de dar oportunidade aos interessados de se apresentarem em concertos com a Orquestra ou com a Banda Sinfónica.

Contribuindo para o desenvolvimento artístico e profissional, a Direcção Artística e as instituições que compõem este projecto levaram a cabo um conjunto de iniciativas, das quais se destacam:

- Atribuição de bolsas de aperfeiçoamento artístico em música;
- Comparticipação nas propinas de frequência das Escolas e Academias de Música do concelho (ensino oficial);
- Participação em diversos concertos e actuações em Festivais de Música e outros eventos culturais e musicais em Portugal.

#### 48.1 Actividades/Concertos 2010



## **Banda Sinfónica de Jovens de Santa Maria da Feira**

Direcção Musical – Teodoro Aparicio Barberan.

Concerto de Ano Novo realizado no Grande Auditório do Europarque, no dia 3 de Janeiro. O estágio realizou-se com um maestro Espanhol, Teodoro Aparício Barberán, que teve lugar no Conservatório de Música de Fornos entre os dias 28 / 29 e 30 de Dezembro. Estiveram presentes cerca de 315 pessoas.

O programa executado foi o seguinte:

Teodoro Aparicio Barberan: Asgard – Sinfonia n.º 1

The door of Valhalla

The guard of the clouds

Crazy Man

Leonard Bernstein: Symphonic Dances from "West Side Story"

Luis Antonio Bastidas: Paisaje Andino

Arturo Marquez: Danzon n.º 2

## **Orquestra Sinfónica de Jovens de Santa Maria da Feira**

Direcção Musical – Paulo Martins.

Encenador – Pedro Ribeiro.

Solistas – Angélica Neto, Fernando Guimarães, José Corvelo, Tiago Matos, João Carlos Soares.

Escola de Bailado e Artes Cénicas.

No estágio de Dezembro/Janeiro a Orquestra levou a cena uma Ópera Infantil no Grande Auditório do Europarque. Realizaram-se três sessões de apresentação ao público. As duas primeiras ocorreram no dia 15 de Janeiro de 2010, tendo como público os alunos do 3.º e 4.º ano das escolas EB1 do concelho. No dia 16 de Janeiro teve lugar mais uma sessão para o público em geral. Esta Opera foi um trabalho conjunto com as Academias de Música de Santa Maria da Feira, Paços de Brandão, S. João da Madeira e Conservatório de Música de Fornos, na preparação de um coro infantil. Ao nível das danças e coreografias foi estabelecido uma parceria com a Escola de Artes Cénicas de Santa Maria da Feira.

O programa executado foi o seguinte:

Eurico Carrapatoso “A Floresta”

### **Orquestra Sinfónica de Jovens de Santa Maria da Feira**

Direcção Musical – Paulo Martins.

Solista – Paulo Barros – Flauta.

Inserido na programação do Festival Internacional de Música de Verão, organizado pelo CiRAC – Paços de Brandão, a Orquestra Sinfónica realizou um concerto no dia 04 de Junho, na Academia de Música de Paços de Brandão. Estiveram cerca de 300 pessoas a assistir a este concerto, que teve entrada gratuita.

O programa executado foi o seguinte:

António Vitorino de Almeida Abertura Breve

Sinfonia para 1 Homem Bom

Concerto para Flauta Solo

### **Banda Sinfónica de Jovens de Santa Maria da Feira**

Direcção Musical – Paulo Martins.

Solistas – Mafalda Campos, Ângela Alves, João Carlos Soares e Tiago Matos.

Coro – Santa Joana (Aveiro).

Bailarinos – Companhia Meia Ponta.

No dia 16 de Julho de 2010, integrado na programação do “Rumo à Viagem Medieval”, na Praça de Armas do Castelo de Santa Maria da Feira, a Banda Sinfónica interpretou um musical que retrata uma história da época medieval. A entrada foi gratuita, e estiveram cerca de 600 pessoas a assistir.

O repertório executado foi o seguinte:

Bert AppermontZaad Van Satan “A Semente do Diabo”

### **Orquestra Sinfónica de Jovens de Santa Maria da Feira**

Direcção Musical – Carlos Cardoso.

No dia 27 de Novembro de 2010, a Orquestra realizou um concerto no Convento de São Bento da Vitória, a convite da Associação Unidade Lopes. Este concerto foi dirigido pelo maestro Carlos Cardoso (brasileiro), compositor de 4 “Mantras”. A entrada neste evento foi restrita a convidados, tendo assistido cerca de 400 pessoas.



O repertório executado foi o seguinte:

Carlos Cardoso Bhavajánandaji

Jaya Guru Dê Jaya

Om Namoh Shivaya

Samba Sadashiva

### **Orquestra e Banda Sinfónica de Jovens de Santa Maria da Feira**

Foram realizadas provas de admissão à Orquestra e Banda Sinfónica de Jovens de Santa Maria da Feira, no dia 22 de Dezembro de 2010, na Academia de Música de Santa Maria da Feira e no Conservatório de Música de Fornos. Concorreram pela primeira vez a este projecto 22 alunos, provenientes de diversas escolas de música, tendo sido admitidos cerca de 16 alunos novos que irão integrar a Orquestra e Banda Sinfónica de Jovens de Santa Maria da Feira a partir de 2011.

## **Desporto**

A Câmara Municipal de Santa Maria da Feira tem como missão, na área do Desporto, desenvolver e apoiar iniciativas de natureza desportiva dirigidas a todos os segmentos da população, bem como criar as condições materiais e fomentar o estabelecimento de parcerias com o movimento associativo,

privado, público e academias, que contribuam para a generalização do acesso à prática desportiva. Deste modo, promoveu-se o desenvolvimento, a coordenação e a gestão dos programas de actividade desportiva, bem como a reparação, remodelação e a construção de novas infra-estruturas desportivas municipais, bem como o apoio a diversos níveis, nomeadamente a nível associativo. Todas estas áreas de intervenção tiveram como principal objectivo possibilitar a prática desportiva a todos os cidadãos, de uma forma contínua e com qualidade.

## 49. Programa “Conquiste a Boa Forma”

Este programa teve como público-alvo preferencial a população em idade activa, entre os 18 e os 65 anos, que habitualmente não pratica desporto. Durante o ano de 2010 foram desenvolvidas as seguintes actividades:

### 49.1 Manhãs Vivas

As “Manhãs Vivas 2010” realizam-se em oito freguesias (Argoncilhe, Caldas de São Jorge, Lourosa, Milheirós de Poiares, Mozelos, Lobão, Rio Meão e Santa Maria da Feira), durante cinco domingos, e no sexto domingo realizou-se com grande sucesso a festa de encerramento, em Caldas de São Jorge. Durante os cinco domingos participaram nesta actividade cerca de 3706 pessoas (mais 422 pessoas do que no ano transacto), sendo 1431 do sexo masculino e 1849 do sexo feminino.

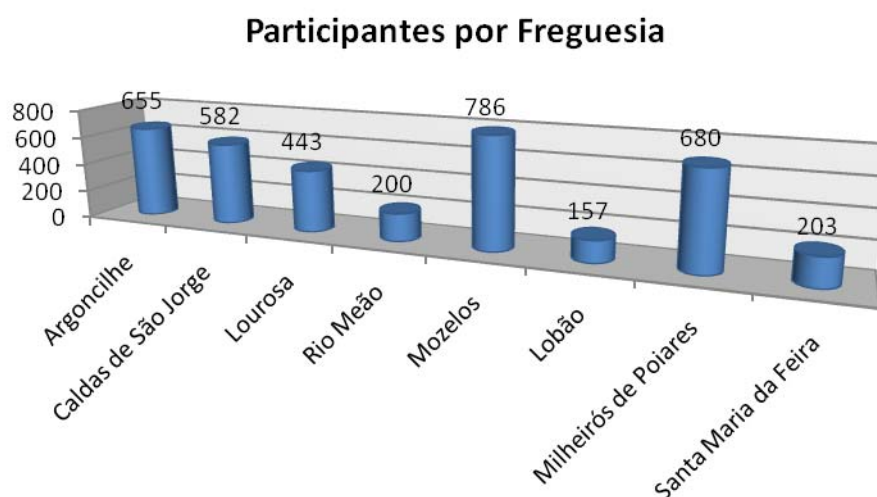

### Participantes por ano

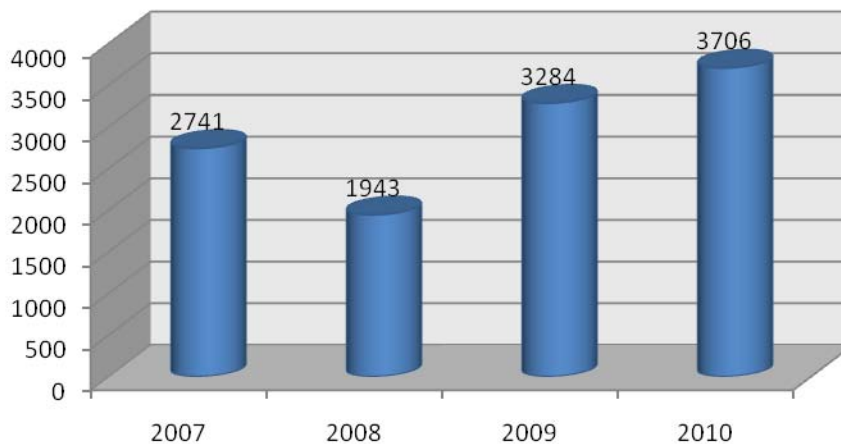

#### 49.2 Cicloturismo

Esta actividade é tradicionalmente desenvolvida de Abril a Setembro e está já bastante implementação junto da comunidade feirense. Envolve um público participante de todas as faixas etárias, com especial predominância masculina, mas têm-se registado um forte aumento da participação feminina. Durante o ano de 2010 realizaram-se 22 passeios de cicloturismo, com uma participação média de 100 aderentes por iniciativa, num total de 2011 adesões, e os percursos tiveram um trajecto médio de 25 km. Sendo uma iniciativa de âmbito autárquico, teve como objectivos primordiais a promoção, prática e divulgação da modalidade, partilhando-a com uma salutar consciência ambientalista e desportista e com a (re)descoberta do concelho. Neste sentido, envidaram-se todos os esforços de forma a envolver toda a comunidade local, fomentando-se parcerias/apoios com as comunidades associativas locais e diversas instituições, nomeadamente: Juntas de Freguesia e Associações de Cicloturismo concelhias e Associação de Ciclismo Norte e Centro, ao nível da elaboração dos percursos e divulgação local e nacional do respectivo programa, colocando a autarquia à disposição do programa a execução, planeamento, coordenação, material logístico e recursos humanos.



### 49.3 Saídas de Aventura

Este projecto foi criado em 2009 e visou oferecer aos participantes outro tipo de actividades desportivas e outras sensações. Para ir ao encontro desse objectivo foram escolhidas actividades desportivas de carácter radical e de exploração da natureza. Em 2010 foram agendadas 4 Saídas de Aventura (Caminhada/Paintbal, Canoagem, Passeio barco rabelo/bola gigante/aula de surf/ peddy-paper e Slide/canoagem/btt/caça ao tesouro) e foi estipulado um número de participantes por actividade (100 pessoas).

### 50. Projectos inseridos na Viagem Medieval

Foram dinamizados 3 projectos, o “Sentir do Guerreiro”, a “Tomada do Castelo” e o “Treino de Escudeiros”, no âmbito da Viagem Medieval. No projecto “Sentir do Guerreiro” os participantes encarnaram a personagem de um guerreiro, e tiveram que ultrapassar uma série de desafios para conseguir entrar dentro do castelo, com o objectivo de libertar a princesa e aprisionar a feiticeira. No projecto “Tomada do Castelo” os participantes tiveram que subir uma rede de escalada e entrar dentro do castelo, para depois hastear a bandeira da conquista do castelo e descer a escada de corda. No projecto “Treino de Escudeiros” os participantes realizaram jogos variados, tais como: Tiro c/ Lanças; Tiro c/ Catapultas; Pontaria dos Cavaleiros; Luta de Gladiadores; Tiro c/ Besta; Lançamento da Ferradura; Corridas c/ Barrote de Madeira.



### 51. Gestão de Equipamentos Desportivos

Sendo da responsabilidade da autarquia alguns espaços e infra-estruturas desportivas, procurou-se dar continuidade à verificação do estado de conservação dos mesmos e proceder-se à sua manutenção preventiva e curativa. Observando-se uma procura activa por parte dos munícipes feirenses de espaços e infra-estruturas desportivas, deu-se continuidade aos protocolos estabelecidos com a Empresa Municipal Feira Viva relativos à gestão dos pavilhões Municipais da Lavandeira, Arrifana e Pista Municipal de Atletismo de Lourosa.

## **52. Protocolos de Utilização de Espaços Desportivos**

Numa perspectiva de continuidade na estratégia delineada pelo município, foram disponibilizadas horas para treino às associações desportivas que não possuíam um espaço próprio e/ou tiveram insuficiência de espaço face ao elevado número de atletas de formação que dinamizam. Neste sentido, foram atribuídas horas em espaços desportivos próprios da autarquia e em espaços escolares protocolados para o efeito. As associações que usufruíram de horas para formação em espaços protocolados foram as seguintes: Clube Desportivo de Fiães; Associação Juventude de Fiães, AMRCT, Escola Artur Brandão, Clube Desportivo Feirense e Lamas Futsal.

## **53. Protocolos de Desenvolvimento de Modalidades Desportivas**

Durante o ano de 2010 deu-se seguimento às acções que vinham a ser implementadas e renovaram-se alguns contratos-programa. Renovaram-se por mais quatro anos os contratos-programa com as seguintes instituições: GRIB - Grupo Recreativo Brandoense - Secção de Basquetebol; Centro Desportivo e Cultural São Paio de Oleiros - Secção de Andebol; Sport Ciclismo S. João de Ver - Secção de Ciclismo e Clube Ténis Paços Brandão - Secção Ténis, e mantiveram-se em vigor os contratos-programa com o Clube Académico da Feira - Secção de Hóquei Patins e o Clube Desportivo de Fiães - Secção de Voleibol.

## **54. Actividades Desportivas Organizadas pelas Associações e pela Câmara Municipal**

### **54.1 Torneio Ténis Mesa Cidade Lourosa (5.ª edição)**

Torneio de classificação nacional B que reuniu equipas oriundas de todo o país. Sendo uma modalidade de pouco impacto no concelho, este torneio teve como objectivo proporcionar a oportunidade dos atletas do concelho ganharem ritmo competitivo e promover a modalidade junto do resto da população. Este projecto foi dinamizado pela Secção de Ténis de Mesa do Lusitânia Futebol Clube de Lourosa, em parceria com a Câmara Municipal. A adesão tem vindo a aumentar de ano para ano, tanto ao nível de praticantes/equipas como de assistência.

### **54.2 Torneio Terras Santa Maria – CD Arrifanense (6.ª edição)**

Torneio realizado pelo Clube Desportivo Arrifanense com o apoio da Câmara Municipal, que consistiu numa excelente oportunidade para os Benjamins, formação de futebol, partilharem experiências com outras equipas de várias regiões, tendo representado um salutar convívio desportivo.

### 54.3 Raid e Trial à Fogaça / Troféu Ibérico / Super Especial Trial 4x4 OFM

Inserindo-se no programa da Festa das Fogaceiras, realizou-se um passeio de TT para os apreciadores da modalidade, ao qual se aliou a excelente oportunidade para dar a conhecer as oportunidades turísticas do concelho. Esta actividade foi organizada pela Soluções TT, com o apoio da autarquia. O projecto tornou-se uma mais-valia económica e desportiva para o concelho, uma vez que foi criado um espaço/recinto com as condições necessárias ao desporto motorizado, o que atraiu bastante público e participantes oriundos de diversas regiões. Numa perspectiva de rentabilização do recinto foram levadas a efeito mais duas iniciativas: o Troféu Ibérico e a Super Especial Trial 4x4, estas em recinto fechado.

### 54.4 Pela Tua Saúde Mexe-te

Iniciativa integrada numa acção da Organização Mundial da Saúde, foi realizada pela Associação GRIC - Lourocoop com o apoio da autarquia. Esta actividade teve como objectivo a promoção da realização de actividades físicas regulares, sendo que a caminhada envolveu milhares de pessoas.

### 54.5 BTT – Provas Concelhias

Em 2010 realizaram-se diversas provas de BTT, de acordo com o quadro seguinte:

Associação/Clube	Prova	Tipo de Prova
Milheiroense BTT	3ª Edição "BTT Orientação Trilhos da Feira"	Orientação em Road-Book e GPS
Uma Aventura em	Uma Aventura em Santa Maria de Lamas	Orientação em BTT e Pedonal
N. D. Travanca	4º BTT de Travanca	Taça Regional Do Porto-XCO# 6
J.F. Pigeiros	Duatlo de Pigeiros	Duatlo
V.C.Bike	2ª Maratona V.C. Bike	Maratona
BTT Sanguedo	2ª Rota Rosa do Adro	Maratona
Soluções TT	Super Especial BTT - Festival da Juventude	Resistência

## Nº Participantes BTT - 2010





18. ABR / 09H00

**ENCONTRO DOWNHILL**

LOUROSA '10  
PARQUE DA CIDADE  
- VIA ESTRUTURANTE  
info. davidtvares@gmail.com  
[ 913 347 215 ]

25. ABR / 08H00

**3ª EDIÇÃO BTT ORIENTAÇÃO  
TRILHOS DA FEIRA**

ORIENTAÇÃO: ROAD-BOOK - 40KM  
GPS - 60KM  
MILHEIROS - CAMPO DE FUTEBOL  
info. / inscrições:  
http://milheiroense-btt.blogspot.com  
[ 969 073 657 ]  
org. Milheiroense BTT

05. JUN / 08H30

**UMA AVENTURA EM SANTA MARIA  
DE LAMAS**

ORIENTAÇÃO BTT E PEDESTRE  
SANTA MARIA DE LAMAS  
- RUA DO BREJO  
info. / inscrições:  
www.umaaventuraem.com  
[ 917 866 818 ]  
org. UmaAventuraem

11. JUL / 14H00

**4º BTT DE TRAVANCA**

TAÇA REGIONAL DO PORTO-XCO#6  
TRAVANCA - LARGO DE S.PEDRO  
[ JUNTO À IGREJA ]  
info. www.ndtravanca.blogspot.com  
[ 919 506 276 ]  
inscrições: 11. Jul [ 13h00 as 14h00 ]  
org. N.D. Travanca

25. JUL / 09H00

**2ª MARATONA V.C. BIKE**

PROVA PARA O CAMPEONATO REGIONAL XCM  
DO PORTO / MEIA MARATONA - 35KM  
MARATONA - 60KM  
LOBÃO - RUA DAS FLORES Nº 162  
[ SEDE DA V.C. BIKE ]  
info. / inscrições:  
http://2maratonavcbike.blogspot.com  
[ 912 149 231 ]  
org. V.C. Bike

05. SET / 08H00

**2ª ROTA ROSA DO ADRO**

MARATONA BTT E PROVA PARA O  
CAMPEONATO REGIONAL XCM DO PORTO  
SANGUEDO - PARQUE DE JOGOS  
info. / inscrições:  
http://rotarosadoadro.blogspot.com  
[ 962354407 / 966579710 ]  
org. Clube BTT Sanguêdo

## 54.6 Evento: Dias Temáticos – Caminhada em Família

No âmbito das comemorações do Dia Mundial da Família, realizou-se no dia 16 de Maio uma actividade que incluiu uma caminhada, uma aula de aeróbica, insufláveis e a recolha de alimentos. Estas actividades contaram com um total de 48 participantes, 18 do género masculino e 30 do género feminino, com uma média de idades de aproximadamente 26 anos.



## 55. Outros Apoios

Foram concedidos diversos apoios a associações e clubes concelhios, de forma a poderem dinamizar os seus eventos, tais como o Passeio Road Book de Santa Maria da Feira, o Corta Mato Distrital do Desporto Escolar, a Feira Emotions, o Ciclismo – Taça de Portugal de Masters, a Prova Nacional de Ciclismo e a Formação para Monitores de actividades desportivas.

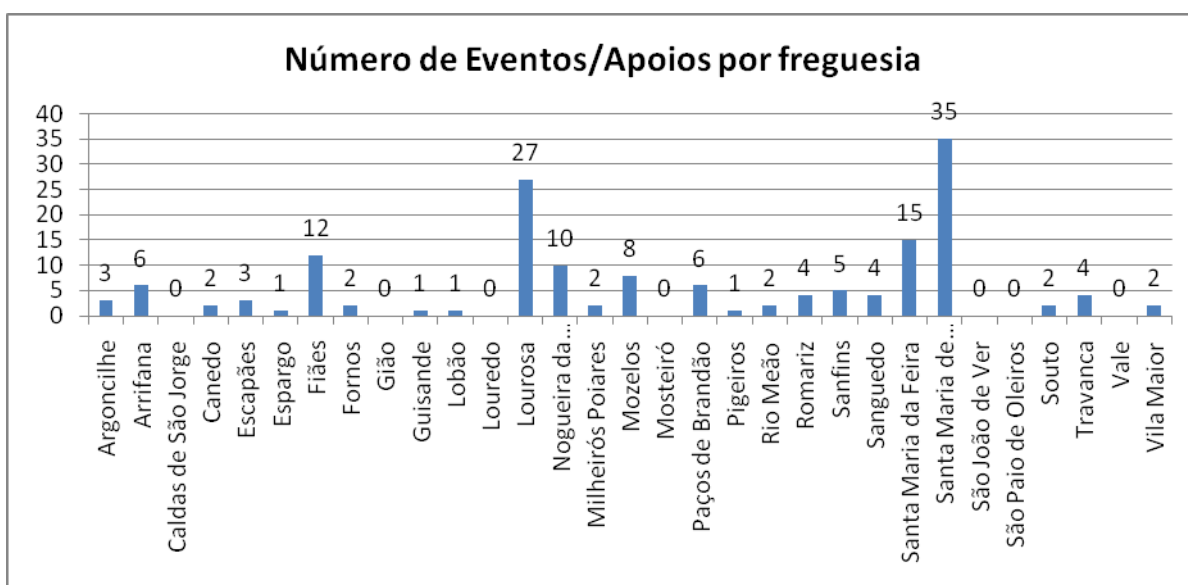

## Juventude

O Gabinete de Juventude da Câmara Municipal pautou a sua acção em estreitar relações entre o Município e os jovens, sejam eles grupos informais, associações juvenis, associações de estudantes, ou outros, sendo de realçar o acompanhamento de uma série de actividades ao longo do ano, que a seguir se identificam:

- Apresentação do álbum “Love and Revolutions”, da banda feirense “The Loyd”;
- Apoio logístico à apresentação do espectáculo “Idolomania”;
- Apoio à organização da Queima das Fitas 2010, das Associações Académicas do Isvouga e Ispab;
- Apoio à organização do “Festival de Dança” da Associação Musical Recreativa e Cultural de Travanca;
- Apoio à organização do “Encontro Nacional de Jovens” da Juventude Operária Católica;
- Apoio à organização do espectáculo “O mundo do prlim pim pim”, realizado na Tuna Musical Mozelense;
- Apoio à organização da “Semana Cultural de Santa Maria da Feira”, da Junta de Freguesia de Santa Maria da Feira;
- Apresentação do disco da artista feirense “Joana Andrade & os Dagma”;
- Apoio à organização do Festival de Música de Verão de Paços de Brandão, do CiRAC;
- Apoio à organização do 10.º aniversário da Biblioteca Municipal;
- Apoio à organização do Ponto P, do Núcleo Prevenir;
- Apoio à organização do “Afro Cuban Festival”, da Cubanissima 1153;
- Apoio à organização do “Sarau Cultural Um Sonho a Construir”, do Gólgota Juvenil;
- Apresentação do espectáculo “Che diavolo fate?”, do Ballet Contemporâneo do Norte.

## **56. Rock.VFR**

Criado com o intuito de “dar palco” a novos projectos musicais, o projecto Rock.VFR foi pela primeira vez organizado pela Câmara Municipal no ano de 2006. Por esta programação já passaram algumas das mais importantes bandas nacionais, a par de diversos projectos locais emergentes. Sendo já um dos principais acontecimentos nacionais do género, voltou a registar lotação esgotada em todas as sessões, críticas extremamente positivas e ampla participação dos jovens, como que a justificar a aposta efectuada nos artistas que participaram no evento: 19 de Março - Sean Riley and the Slowriders e João Coração; 20 de Março - CJ Ramone (USA) e D3O; 26 de Março - The Legendary Tiger Man e Os Tornados; 27 de Março – Slimmy e Lobo.

## **57. Festa de Natal para Pessoas Portadoras de Deficiência**

A Festa de Natal para Pessoas Portadoras de Deficiência foi uma organização da Câmara Municipal, em parceria com a CerciFeira e CerciLamas. Para além de constituir um momento de celebração da quadra natalícia, tratou-se de uma oportunidade para que professores e utentes das duas instituições apresentassem o resultado do trabalho desenvolvido ao longo de todo o ano às suas famílias e à comunidade em geral. A Câmara Municipal coordenou o alinhamento, a produção, a divulgação, e a contratação de equipamento de som e luz e artista convidado para encerrar a festa e distribuição de lembranças pelos presentes. Importa referir que, a exemplo do sucedido em anos anteriores, a Festa de Natal 2010 ficou marcada por diversas actuações de grande originalidade e criatividade, algumas das quais, em diversos momentos, já valeram a presença destas instituições em programas televisivos. É necessário referir que a artista convidada desta edição foi também ela feirense: “Joana Andrade & os Dagma”, e dando cumprimento a uma lógica de abertura a outras instituições, a Festa de Natal contou pela primeira vez com a participação da Casa Ozanam.

## **58. Loja Ponto Já**

As Lojas Ponto Já são espaços públicos destinados aos jovens e que permitem assegurar uma maior igualdade de oportunidades de acesso a toda a informação, independentemente do seu local de residência, oferecendo uma série de valências, tais como o Portal da Juventude, o Centro de Contacto da Juventude, etc. A Loja Ponto Já disponibiliza informação útil aos jovens e aos cidadãos em geral. A informação disponível é transversal à área da juventude e a outras áreas de interesse.

O Espaço.net é um espaço público de sensibilização dos cidadãos em relação à utilização da Internet e das novas tecnologias de comunicação, como recurso para criar um conteúdo de qualidade pedagógica e cultural num leque de temas específicos.



### **58.1 Mexer com a informática**

Esta actividade baseou-se em cursos de informática, com diferentes fins, no prosseguimento das actividades de aprendizagem encetadas desde o início do funcionamento do Espaço Internet de Santa Maria da Feira. Esta é mais uma actividade que, por ter uma assinalável **taxa de sucesso** (500 diplomas atribuídos), já faz parte das actividades anuais deste espaço.

## **58.2 Vem Brincar à Informática**

Esta iniciativa didáctica visou sensibilizar as crianças para contactos saudáveis com as novas tecnologias de informação, através do desenvolvimento de um projecto lúdico de aprendizagem. Pretendeu-se, assim, motivar futuros utilizadores das ferramentas informáticas, estimulando desde cedo o seu devido uso. Simultaneamente, pretendeu-se fornecer um conjunto de conhecimentos básicos que permitam à criança uma utilização segura e efectiva da informática.

## **58.3 Os Avós na Net – Projecto e-mili@**

Este programa de ocupação de tempos livres é desenvolvido pela Divisão Social da Câmara Municipal, em conjunto com as IPSS's do concelho, e consiste na aprendizagem das tecnologias de informática orientadas para os idosos. Pretendeu-se ministrar um mínimo de conhecimentos informáticos na óptica do utilizador para que sejam os destinatários fossem capazes de desempenhar tarefas simples, ler um jornal on-line, enviar um e-mail, usar um serviço de Messenger, etc.

## **58.4 “Todos Diferentes, Todos Iguais”**

Este projecto visou sensibilizar para a problemática da violência doméstica e discriminação social de várias ordens. Para tal, encaminhamos e sensibilizamos para a existência de instituições para estes fins. Neste contexto, foi promovida uma campanha sobre a violência doméstica, em parceria com o Espaço Trevo, sensibilizando para a existência deste flagelo.

## **58.5 Educação e Sensibilização Ambiental**

Considerando que a educação ambiental é uma ferramenta indispensável para o desenvolvimento sustentável, o Município promoveu e realizou diversas actividades na área do ambiente (visionamento de filmes sobre a floresta; participação em trabalhos de reciclagem; prevenção do meio ambiente), no sentido de informar e alertar para a preservação ambiental e para a valorização do património natural.

## **58.6 Formação Profissional à Inovação**



A educação assegura maior participação social e promove a igualdade de oportunidades, pelo que foram desenvolvidas formações nas áreas da informática, inglês, emprego, fotografia digital e associativismo, no sentido de aperfeiçoar e capacitar os profissionais no desenvolvimento da sua actividade económica e social, em articulação com o Instituto de Emprego e com o Instituto Português da Juventude.

### **58.7 Informação dos Produtos do Portal da Juventude**

O Instituto Português da Juventude (IPJ) é um organismo da Administração Pública com autonomia administrativa, tutelado pelo Secretário de Estado da Juventude e Desporto (SEJD), que disponibiliza toda a informação orientada para os diversos produtos do Portal da Juventude. Deste modo, e através da disponibilização de informação, pretendeu-se formar e capacitar os jovens para as ferramentas transversais e úteis para a sua vida, bem como publicitar as ofertas de ocupação dos tempos livres nos diversos programas, promovendo e desenvolvendo os valores de cidadania e de integração e participação dos jovens.

### **58.8 Promoção dos Produtos Turísticos**

Foi realizada a promoção e publicitação das linhas orientadoras do Plano Concelhio para o Turismo, bem como a divulgação do produto e marca de Santa Maria da Feira a toda a população. Visou-se, deste modo, fomentar o turismo e a cultura como alavanca económica que promove o desenvolvimento do concelho, mas também o bem-estar e a auto-estima dos cidadãos.

### **58.9 IRS Via Internet**

Esta actividade visou dotar a população com os instrumentos informáticos necessários à entrega da Declaração Electrónica do IRS. Deste modo, foram promovidas iniciativas para estimular o envio da declaração de IRS via Internet, colocando à disposição todos os equipamentos necessários aos utilizadores.

### **58.10 Arrendamento Porta 65 – Jovem**

O Programa Porta 65 – Jovem é um sistema de apoio financeiro ao arrendamento por jovens na aquisição de habitação. Deste modo, pretendeu-se regular os incentivos aos jovens arrendatários, estimulando estilos de vida mais autónomos, a reabilitação de áreas urbanas degradadas e a dinamização do mercado de arrendamento. Este programa apoia o arrendamento de habitações para residência, atribuindo uma percentagem do valor da renda como subvenção mensal.

### **58.11 Recenseamento Militar**

Esta actividade teve o objectivo de alertar para o recenseamento militar obrigatório, através de uma sessão de esclarecimento.

### **58.12 Foto Digital**

Esta iniciativa permitiu aos participantes fazer novos amigos e explorar o mundo das tecnologias de informação e comunicação de forma lúdica e divertida, focando a temática da imagem digital. Pretendeu-se desenvolver conteúdos alternativos de entretenimento e ocupação dos tempos livres, como forma informal de aprendizagem em Multimédia, utilizando a ferramenta da imagem digital.

### **58.13 Net.Emprego**

Este programa do Governo pretendeu divulgar um conjunto de serviços on-line, úteis e impulsionadores da procura e da oferta de emprego em território nacional e europeu, como forma de oferecer todos os serviços, apoios e medidas que podem ajudar na integração no mercado de trabalho, através do Instituto de Emprego e Formação Profissional:

### **58.14 Associativismo**

O Programa de Apoio Juvenil (PAJ) visou promover o apoio ao desenvolvimento de actividades de associações juvenis e respectivas federações, grupos informais de jovens, assim como entidades equiparadas a associações juvenis e entidades sem fins lucrativos de reconhecido mérito que desenvolveram actividades para jovens, após o reconhecimento pelo membro do Governo responsável pela área da Juventude.